A2 AUTO
Professional Auto Body Repair & Painting
• Insurance Work Accepted • Import Car Specialists
• All Work Guaranteed • American Muscle Cars
• Expert Color Matching • Towing
• Factory Genuine Parts • Major & Minor Repairs
FREE ESTIMATES!
Ari: 514-476-4565
1385, Boul. des Laurentides, local 103, Vimont, QC H7M 2Y2

ΤΑ ΕΛΛΗΝΟΚΑΝΑΔΙΚΑ
ΝΕΑ
Les Nouvelles Grecques Canadiennes
The Greek Canadian News

BARBIES
RESTO • BAR • GRILL
SKIP Uber DOORDASH
Pick up / Delivery: 450.668.0033
Online Orders: barbiesgrill.com
barbiesgrill.com

newsfirst MULTIMEDIA
Vol. 14-38 | 16 Οκτωβριου, 2020 / October 16, 2020 | 450 978-9999 | www.tanea.ca | info@newsfirst.ca

ΣΕΛΙΔΕΣ 3,5,8

ΗΠΑ ΠΡΟΕΔΡΙΚΕΣ ΕΚΛΟΓΕΣ

Τι σηματοδοτεί ενδεχόμενη ήττα του Ντόναλντ Τραμπ

-Ραπτάκης: «Συμφέρει την Ελλάδα η εκλογή Μπάιντεν»

-«Στόχος» των υποψηφίων οι ηλικιωμένοι ψηφοφόροι

-Τα αδύνατα σημεία της προεκλογικής εκστρατείας Τραμπ

Τα δίδυμα ελλείμματα του Καναδά

Η συνέχεια της οικονομικής ανάλυσης για τον Καναδά από τον διακεκριμένο οικονομολόγο David A. Dodge

ΣΕΛΙΔΑ 6

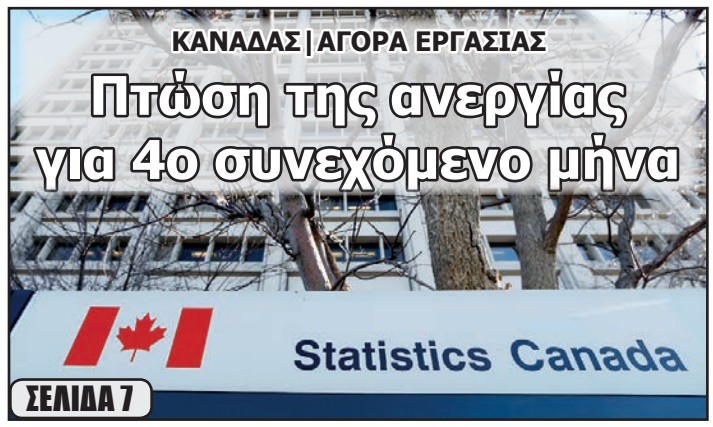

ΚΑΝΑΔΑΣ | ΑΓΟΡΑ ΕΡΓΑΣΙΑΣ

Πτώση της ανεργίας για 4ο συνεχόμενο μήνα

ΣΕΛΙΔΑ 7

ΔΙΕΘΝΗΣ ΟΙΚΟΝΟΜΙΑ

Ύφεση στη Δύση, ανάκαμψη στην Κίνα

ΣΕΛΙΔΑ 10

Στην... εντατική το Σύστημα Υγείας του Κεμπέκ

Τα πολλά κρούσματα στο υγειονομικό προσωπικό και η έλλειψη εργαζομένων τα προβλήματα που πρέπει να αντιμετωπίσει η Επαρχιακή Κυβέρνηση

ΣΕΛΙΔΑ 2

COVID-19

Πως θα ξεχωρίσετε τα συμπτώματα εποχικής γρίπης και κορωνοϊού

ΙΑΤΑ: «Απόλυτα ασφαλή τα αεροπλάνα»

ΣΕΛΙΔΕΣ 32-33

ΣΕΛΙΔΑ 25

13 ΧΡΟΝΙΑ ΦΥΛΑΚΗ ΣΤΟΥΣ 6 «ΔΙΕΥΘΥΝΤΕΣ» ΤΗΣ ΧΡΥΣΗΣ ΑΥΓΗΣ

Το σπίτι του ΠΑΥΛΟΥ ΜΕΛΑ στην Κηφισιά έγινε Μουσείο!

ΣΕΛΙΔΑ 20

Το σχέδιο του Ερντογάν έχει στόχο την Ευρώπη

Η ευρωπαϊκή απάντηση στο «Τουρκικό Πρόβλημα» είναι ζήτημα ταυτότητας για την Ευρωπαϊκή Ένωση

Θ. Καρυώτης: «Η ΑΟΖ της Τουρκίας και το λάθος του Ταγίπ με τη Μαύρη Θάλασσα»

ΣΕΛΙΔΕΣ 18-19

ΧΙΛΙΑΔΕΣ ΤΑ ΚΡΟΥΣΜΑΤΑ ΣΤΟ ΥΓΕΙΟΝΟΜΙΚΟ ΠΡΟΣΩΠΙΚΟ

Στο «κόκκινο» το σύστημα υγείας του Κεμπέκ

Σε κρίσιμη κατάσταση βρίσκεται το Σύστημα Υγείας της επαρχίας του Κεμπέκ.

Όλα δείχνουν ότι η έλλειψη προσωπικού θα είναι όλο και πιο αισθητή στο άμεσο μέλλον.

Του Γιώργου Στυλ. Γκιούσμα
gg@newsfirst.ca

Αυτό επιβεβαιώνουν τα στοιχεία μελέτης που δημοσίευσε το Εθνικό Ινστιτούτο Δημόσιας Υγείας του Κεμπέκ (INSPQ).

Η επιδημιολογική μελέτη ανατέθηκε από το Υπουργείο Υγείας και Κοινωνικών Υπηρεσιών (MSSS).

Η ΜΕΛΕΤΗ «ΚΙΝΔΥΝΟΥ»

Ήταν αναμενόμενο, ότι οι εργαζόμενοι στον τομέα της υγειονομικής περίθαλψης που αντιμετώπισαν το πρώτο κύμα COVID-19 ήταν πολύ πιο ευάλωτοι στην ασθένεια από τον υπόλοιπο πληθυσμό. Ήτοι δέκα φορές περισσότερο.

Αυτός ήταν και ο συγκεκριμένος σκοπός της μελέτης, να μάθει το ποσοστό «μόλυνσης» του υγειονομικού προσωπικού.

Δυστυχώς, οι αριθμοί των κρουσμάτων δεν ήταν καθόλου αρεστοί.

Συνολικά, **13.504** εργαζόμενοι στον τομέα της υγείας μολύνθηκαν μεταξύ **1ης Μαρτίου και 14 Ιουνίου 2020**, ή ακριβώς το ένα τέταρτο **(25%)** από τις **54.054** περιπτώσεις που επιβεβαιώθηκαν στο Κεμπέκ κατά τη διάρκεια αυτής της περιόδου. Έντεκα δε έχασαν τη ζωή τους.

Η έκθεση τονίζει ότι οι ασθενείς, οι νοσηλευτές και οι βοηθοί νοσηλευτών, έχουν επηρεαστεί ιδιαίτερα.

Μόνο αυτές οι κατηγορίες εργασίας αντιπροσώπευαν το **70%** όλων των περιπτώσεων μεταξύ των μολυσμένων εργαζομένων στην υγειονομική περίθαλψη.

Συγκριτικά, οι γιατροί αντιπροσωπεύουν μόνο το **3%** του συνόλου.

Τα αποτελέσματα της μελέτης δείχνουν επίσης, ότι οι μισοί **(48%)** των μολυσμένων εργαζομένων στον τομέα της υγείας απασχολούνταν από το **CHSLD.** Ένα άλλο τρίτο εργάστηκε σε νοσοκομείο.

ΤΟ ΔΙΚΤΥΟ ΥΓΕΙΑΣ ΑΙΦΝΙΔΙΑΣΤΗΚΕ ΑΠΟ ΤΗΝ ΠΑΝΔΗΜΙΑ

Η επιδημιολογική μελέτη πραγματοποιήθηκε μεταξύ **5.074** εργαζομένων στον τομέα της υγείας που επλήγησαν από την COVID-19.

Οι απαντήσεις που ελήφθησαν από τους ερωτηθέντες λένε πολλά, για το επίπεδο ετοιμότητας του νοσοκομειακού δικτύου όταν χτυπήθηκε το πρώτο κύμα.

Κατά τη φροντίδα ασθενών για τους οποίους υπάρχει υποψία ή επιβεβαίωση COVID-19, το **40%** από αυτούς δε φορούσαν πάντα ατομικό προστατευτικό εξοπλισμό (PPE) κατά τις πρώτες εβδομάδες της πανδημίας, γράφουν οι συντάκτες της έκθεσης που δημοσιεύθηκε την **Τετάρτη 14 Οκτωβρίου,** προσδιορίζοντας ότι το ποσοστό αυτό μειώθηκε στο 10% στο τέλος της περιόδου μελέτης.

Επιπλέον, το **20**% έως το **30%** των ερωτηθέντων αναφέρουν ότι εργάστηκαν σε περισσότερες από μία εγκαταστάσεις κατά τη διάρκεια της περιόδου μελέτης και **10%** εργάστηκαν σε τρεις ή περισσότερες διαφορετικές εγκαταστάσεις.

Επιπλέον, το **83%** των εργαζομένων στον τομέα της υγείας που ερωτήθηκαν, πιστεύουν ότι έχουν μολυνθεί στο χώρο εργασίας τους. Το **75%** δηλώνει ότι έχουν έρθει σε άμεση επαφή με ασθενείς που έχουν προσβληθεί ή υποψιάζονται ότι έχουν προσβληθεί από την COVID-19.

Η άδεια εργασίας για ανάρρωση, διαρκούσε περίπου ένα μήνα. Σχεδόν τα δύο τρίτα **(65%)** των ερωτηθέντων ανέφεραν απώλεια μυρωδιάς ή γεύσης.

Τέλος, το **90%** των μολυσμένων εργαζομένων στον τομέα της υγειονομικής περίθαλψης, λένε ότι ήταν η πρώτη επιβεβαιωμένη περίπτωση COVID-19 στα σπίτια τους.

Στη συνέχεια εντοπίστηκαν δευτερογενείς λοιμώξεις στο **30%** άλλων μελών αυτών των νοικοκυριών, όλα τα κρούσματα συνδυάστηκαν.

Το Υπουργείο Υγείας και Κοινωνικών Υπηρεσιών (MSSS) εξέδωσε δελτίο Τύπου, υπενθυμίζοντας ότι έχουν ληφθεί σημαντικά διδάγματα από το πρώτο κύμα της πανδημίας και ότι έχουν γίνει πολλές ενέργειες τους τελευταίους μήνες, προκειμένου να προετοιμαστεί αποτελεσματικά το δίκτυο για το δεύτερο κύμα της COVID-19.

ΑΠΟΧΩΡΟΥΝ ΟΙ ΕΡΓΑΤΕΣ

Καθώς οι ανάγκες του προσωπικού γίνονται πιο πιεστικές στο σύστημα υγείας του Κεμπέκ, εκατοντάδες εργαζόμενοι που εργάζονται αποχωρούν από το δίκτυο, προειδοποιεί το **Εργατικό Συνδικάτο CSN,** το οποίο παροτρύνει το Κεμπέκ να δράσει τώρα για να περιορίσει την «αιμορραγία» προσωπικού.

Η αποχώρηση όλων αυτών των ανθρώπων, όπως συνοδοί ασθενών ή νοσοκόμες, οδηγεί σε υπερφόρτωση της εργασίας, που έχει άμεσο αντίκτυπο στις υπηρεσίες που προσφέρονται στον πληθυσμό.

Το απόγευμα της **Τρίτης 13 Οκτωβρίου,** το Παράρτημα Υγείας **CIUSSS de l'Est-de-l'Île-de-Montréal** επιβεβαίωσε ότι πράγματι, **1.889** άτομα είχαν εγκαταλείψει τη θέση τους από την αρχή του έτους, αλλά ότι **1.113** από αυτές τις αναχωρήσεις αφορούσαν άτομα που προσλήφθηκαν για προσωρινή περίοδο μέσω της πλατφόρμας της κυβέρνησης **ΣΥΝΕΙΣΦΕΡΩ!**

Εξαιρουμένων αυτών των προσωρινών εργαζομένων, οι συνολικές αναχωρήσεις από τον Ιανουάριο του 2020 θα υπολογίζονται στις **776.**

Το 2019, συγκριτικά, **944** άτομα εγκατέλειψαν τις δουλειές τους στο σύστημα υγείας.

Παραμένει όμως το γεγονός, ότι η κατάσταση του συστήματος υγείας αναμένεται να επιδεινωθεί, λόγω της αποχώρησης επιπλέον εκατοντάδων ατόμων από το δίκτυο υγείας.

ΗΠΑ | ΠΡΟΕΔΡΙΚΕΣ ΕΚΛΟΓΕΣ

Θα πληγεί ο λαϊκισμός από μία ενδεχόμενη ήττα του Τραμπ;

Όλος ο κόσμος παρακολουθεί και επηρεάζεται από τις εξελίξεις στις αμερικανικές προεδρικές εκλογές, ωστόσο, οι ηγέτες που «συγγενεύουν» στην πολιτική του Αμερικανού προέδρου Ντόναλντ Τραμπ, διατηρούν πιο έντονο το ενδιαφέρον τους.

Ηγέτες που βρίσκονται κοντά στην πολιτική του Τραμπ, από τον Ματέο Σαλβίνι της ιταλικής Λέγκας μέχρι τον πρωθυπουργό της Ινδίας Νάρεντρα Μόντι, θα μπορούσαν να δουν τη δική τους πολιτική πορεία και τύχη να αλλάζουν, μπροστά σε μια ενδεχόμενη ήττα του Τραμπ στις προεδρικές εκλογές.

Μια ήττα, που ουσιαστικά θα σηματοδοτήσει την εξασθένιση του ακραίου πολιτικού κύματος που επέτρεψε σε αυτούς τους ηγέτες να αναδυθούν στην πολιτική πραγματικότητα των κρατών τους.

«Ο Τραμπ καθώς πρόκειται για ηγέτη μιας παγκόσμιας υπερδύναμης, αποτελεί τον ιδανικό σύμμαχο που θα μπορούσε να έχει κάποιος, επομένως μια ενδεχόμενη ήττα στις αμερικανικές εκλογές θα επηρεάσει τις ακραίες κυβερνήσεις ανά τον κόσμο που στηρίζονται σε σιωπηρή ή δηλωμένη στήριξη του Τραμπ», σχολιάζει η καθηγήτρια Διεθνών Σχέσεων στο Πανεπιστήμιο Κεντρικής Ευρώπης στη Βιέννη, **Έριν Κριστίν Τζέννε.**

«Από το Brexit μέχρι της εκλογή του Ζαΐρ Μπολσονάρο στη Βραζιλία, οι λαϊκιστές ηγέτες και τα κόμματά τους εκδηλώνουν κοινά χαρακτηριστικά με την πολιτική Τραμπ. Εκφράζουν ακραίες απόψεις προωθώντας τον εθνικισμό και υιοθετώντας αντισυστημικές και αντιμεταναστευτικές πολιτικές, ενώ αντιμετωπίζουν με σκεπτικισμό την παγκοσμιοποίηση», **σχολιάζει το CNBC.**

«Η εκλογή του Ντόναλντ Τραμπ το 2016 αποτέλεσε μάλλον το απόγειο του λαϊκίστικου κύματος παγκοσμίως. Νωρίτερα το ίδιο έτος, το Ηνωμένο Βασίλειο είχε ψηφίσει να αποχωρήσει από την Ευρωπαϊκή Ένωση μετά από χρόνια ευρωσκεπτικισμού, αντι-μετανάστευσης και λαϊκίστικης ρητορικής από το Κόμμα Ανεξαρτησίας του Ηνωμένου Βασιλείου (UKIP) και τμήματα του βρετανικού τύπου που δημοσίευαν ιστορίες κατά της ΕΕ, συμπεριλαμβανομένων πολλών fake news», **συνεχίζει το CNBC.**

Όπως οι Βρετανοί ήλπιζαν ότι με την αποχώρησή τους από την ΕΕ θα ενδυνάμωναν τη χώρα και θα ενίσχυαν τις θέσεις εργασίας των Βρετανών, έτσι και στις ΗΠΑ, η υπόσχεση του Τραμπ με το σλόγκαν «Ας κάνουμε την Αμερική ξανά μεγάλη» (Make America Great Again) εισακούστηκε σε πολλούς ανθρώπους εκτός των αστικών κέντρων της Αμερικής, ανθρώπους που ένιωθαν ξεχασμένοι από τις μητροπολιτικές ελίτ και εκείνους στους διαδρόμους της εξουσίας.

Τέσσερα χρόνια μετά ο Τραμπ δέχεται σκληρή κριτική, αφενός για τον τρόπο που διαχειρίστηκε την πανδημία, αφετέρου για τη σοβαρή ζημιά που έχει υποστεί η αμερικανική οικονομία. Με αυτά τα δεδομένα, οι προοπτικές του Τραμπ στις προεδρικές εκλογές του Νοεμβρίου είναι αβέβαιες, με τον υποψήφιο δημοκρατικό πρόεδρο Τζο Μπάιντεν να προηγείται στις δημοσκοπήσεις. Ο Μπάιντεν προηγείται κατά δέκα μονάδες σε δημοσκόπηση του **NBC News** το Σαββατοκύριακο 10-11 Οκτωβρίου, με το πρακτορείο να σημειώνει ότι *«ο Τραμπ χάνει τη στήριξη των ηλικιωμένων ενώ αντιμετωπίζει ευρείες απώλειες σε λευκούς ψηφοφόρους απόφοιτους κολεγίων, και ειδικά στις γυναίκες»*. Αν επομένως ο Τραμπ αποδυναμωθεί, θα επηρεάσει και τους υπόλοιπους ηγέτες που ακολουθούν το «στιλ» του, υποστηρίζουν αρκετοί πολιτικοί αναλυτές.

«Λαμβάνοντας υπόψη την επιρροή που έχουν οι ΗΠΑ στις δημοκρατικές χώρες σε όλο τον κόσμο, και ειδικότερα στην Ευρώπη, δε θα εκπλαγώ αν δω πτώση των λαϊκίστικων ηγετών... στην περίπτωση που ο Τραμπ χάσει τις εκλογές», σχολιάζει η καθηγήτρια Πολιτικής Θεωρίας στο Πανεπιστήμιο της Κολούμπια, **Νάντια Ουρμπινάτι.**

«Ιστορικά, έχουμε δει ότι οι λαϊκιστές στην κυβέρνηση – είτε στα αριστερά όπως ο Χούγκο Τσάβες της Βενεζουέλας είτε στα δεξιά όπως ο Βίκτορ Ορμπάν στην Ουγγαρία – αναζητούν την υποστήριξη άλλων λαϊκιστών στην κυβέρνηση», αναφέρει η **Έριν Κριστίν Τζέννε.** *«Ο πρωθυπουργός της Ουγγαρίας Βίκτορ Ορμπάν, για παράδειγμα, γνωστός για την εθνικιστική του πολιτική, έχει στραφεί σε πολιτικές συμμαχίες με τον Ματέο Σαλβίνι στην Ιταλία και τον πρόεδρο της Πολωνίας Άντρζεϊ Ντούντα»*, **πρόσθεσε η Τζέννε.**

Παρόλο όμως που μια εκλογική ήττα του Τραμπ θα μπορούσε να επηρεάσει το παγκόσμιο λαϊκίστικο κύμα, από την άλλη είναι απίθανο να την εκτροχιάσει.

«Οι εθνικιστές ηγέτες ενδιαφέρονται για τη χώρα τους και όλα τα θέματα για τα οποία εμφανίζονται να αγωνίζονται τείνουν να είναι εσωτερικά, οπότε δε νομίζω ότι μια ήττα του Τραμπ το Νοέμβριο θα έβαζε εμπόδια σε αυτούς τους ανθρώπους», σημείωσε η **Γιασμίν Σερχάν** κατά τη διάρκεια ενός φόρουμ για το λαϊκισμό.

Η Σερχάν υποστήριξε, ότι είναι εντυπωσιακός ο βαθμός στον οποίο ο Τραμπ ενδυνάμωσε τους λαϊκιστές και τους εθνικιστές ηγέτες – τοποθετώντας τον και στα δύο στρατόπεδα. Ενώ όμως ο Τραμπ αποτέλεσε έναν χρήσιμο «φίλο» πέρα από τον Ατλαντικό, η πιθανή αποχώρησή του από το Λευκό Οίκο δε θα ήταν αρκετή για να αποσταθεροποιήσει τους άλλους ηγέτες, προσθέτει.

«Ο Τραμπ είχε καλές σχέσεις με πολλούς ομοϊδεάτες του ηγέτες. Ο Ναρέντρα Μόντι στην Ινδία, ο Μπενιαμίν Νετανιάχου στο Ισραήλ, και προφανώς πολλοί από αυτούς τους ηγέτες, επωφελούνται από έναν φίλο στο Λευκό Οίκο. Επομένως αναμφίβολα αυτοί οι ηγέτες θα ενθουσιάζονταν να τον έχουν για ακόμη τέσσερα χρόνια», συμπληρώνει. *«Σημαίνει όμως ότι θα αποδυναμωθεί ο λαϊκισμός γενικά, εάν ο Τραμπ δεν επανεκλεγεί; Δε νομίζω, όχι...»*, καταλήγει.

© Η ΝΑΥΤΕΜΠΟΡΙΚΗ

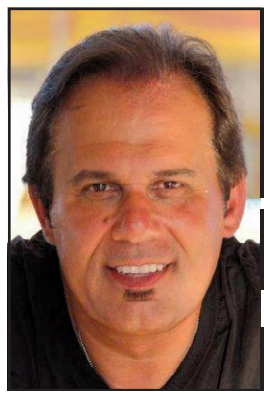
KDM assurances
Σας συμφέρει
Επί 32 χρόνια εξυπηρετούμε την Ελληνική Παροικία
Δωρεάν εκτίμηση
ΑΣΦΑΛΕΙΕΣ
Αυτοκινήτων - Σπιτιών - Κτιρίων
Επιχειρήσεων - Ζωής
Συνεργαζόμαστε με 13 εταιρίες
KOSTA D. MENOUTIS
Cabinet en assurance de dommages et services financiers
5200 B, rue de la Savane, Mtl.
kosta@kdmassurances.com
514•903•9000

Manoir Gouin
Residence Certifiée
Στέγη ηλικιωμένων, αυτόνομων και ημι-αυτόνομων ατόμων

Σας βοηθούμε στις διαδικασίες ακύρωσης του συμβολαίου σας.
Σ'εμάς θα είστε ασφαλής!
Προσφορά για περιοριορισμένο χρονικό διάστημα
Επιστροφή 1000$ για όσους υπογράψουν το ταχύτερο
Προσιτές τιμές
1½ - 4½
Συμπεριλαμβάνονται όλα τα γεύματα, κολατσιά, και ιατρική επίβλεψη

AUTOMATIC SPRINKLERS IN EVERY APPARTMENT
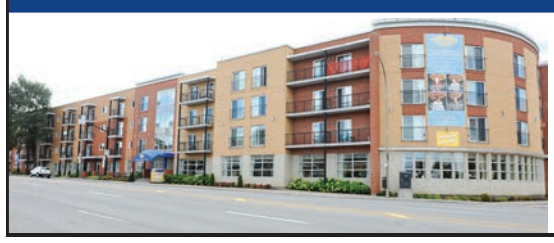
12300 Laurentian Boulevard
Montreal, QC H4K 2Z6
(514) 335-1881
www.manoirgouin.com

ASSEMBLÉE NATIONALE DU QUÉBEC
Στην υπηρεσία των κατοίκων του Chomedey

Guy Ouellette
Βουλευτής του Chomedey
MNA for Chomedey
4599, Samson blvd., Suite 201, Laval (Québec) H7W 2H2
Tel : 450 686-0166 • Fax : 450 686-7153
E-mail : Guy.Ouellette.CHOM@assnat.qc.ca

Εσείς τι λέτε;

του Μιχάλη Τελλίδη

ΕΛΛΗΝΙΚΑ ΚΟΜΜΑΤΑ ΣΤΟ ΕΞΩΤΕΡΙΚΟ

Περιττή και επιζήμια παρουσία...

Έντονη είναι η ανησυχία και αγωνία της ομογένειας για τα εθνικά θέματα. Όπως έχουν εξελιχθεί οι συνθήκες σήμερα, βρισκόμαστε εντελώς όμηροι της τουρκικής πολεμικής πολιτικής για την υφαρπαγή της εθνικής μας κυριαρχίας. Με την πίεση μάλιστα των «συμμάχων», αποδοχής όρων λύσεως των διαφορών μας για την ικανοποίηση των τουρκικών απαιτήσεων. Η κατάσταση όπως εξελίσσεται, είναι άκρως επικίνδυνη από κάθε άποψη.

Στρατιωτικοί και γεωπολιτικοί αναλυτές καθημερινά κρούουν τον κώδωνα του κινδύνου και συνιστούν την άμεση αλλαγή νοοτροπίας της πολιτικής ηγεσίας, με την εγκατάλειψη της υποτακτικής πολιτικής μέσω των «φιλικών» διαπραγματεύσεων. Έχει αποδειχτεί περίτρανα ότι δεν υπάρχει πλέον ίχνος φιλίας ή καλής πίστης από πλευράς της γείτονος, η οποία με κάθε τρόπο επιδιώκει να επιβάλει διά της βίας τη θέλησή της. Και είναι ξεκάθαρο, ότι με την εξωτερική πολιτική που ακολουθεί η Ελλάδα τις τελευταίες δεκαετίες οδηγούμαστε ολοταχώς σε πλήρη υποταγή.

Η νηφαλιότητα και η διακριτική διπλωματία, όπως έχει πλέον αποδειχτεί, δεν αποφέρει θετικά αποτελέσματα όταν απέναντί σου έχεις εχθρική χώρα. Ας μην έχουμε αυταπάτες. Ούτε οι οργανισμοί ούτε οι χώρες που έδειξαν κάποιο ενδιαφέρον είναι διατεθειμένες να εμπλακούν σε μία πολεμική σύρραξη, με ένα κράτος που αποτελεί μια καλή αγορά για τα προϊόντα τους και εξυπηρετεί τις εμπορικές τους συναλλαγές στην περιοχή.

Και τώρα το ερώτημα είναι, τι μέλλει γενέσθαι; Θα συνεχίσει η κυβέρνηση να επικαλείται συνθήκες, διεθνείς οργανισμούς, ανώτατα δικαστήρια κ.τ.λ.;

Γεγονός είναι ότι έπαυσε προ πολλού η εποχή που συνεργαζόμαστε με ξένους, συνομιλώντας και αγγίζοντας τα προβλήματά μας με ευγένεια και διακριτικότητα. Η Ελλάδα και η Κύπρος μπορεί μεν να θεωρούνται μικρά κράτη-μέλη, προασπίζουν όμως με ετοιμότητα αυτοθυσίας τα χερσαία, εναέρια και θαλάσσια ευρωπαϊκά σύνορα. Γι' αυτό και θα πρέπει να απαιτήσουμε τις αρχές και τις αξίες των εταίρων μας, όχι μόνο για τα ελληνοτουρκικά αλλά για να μπορέσουμε να επιβιώσουμε ως έθνος και ως λαός.

Τα κόμματα και οι 300 της βουλής φέρουν ακέραια την ευθύνη για τις δυσμενείς εξελίξεις και είναι καθόλα συνυπεύθυνοι για την αβέβαιη πορεία της χώρας.

Ας μην ξεχνάμε, όταν πριν λίγα χρόνια η πρόεδρος της Βουλής κ. Άννα Ψαρούδα – Μπενάκη κατά την ορκωμοσία του προέδρου της Δημοκρατίας Κάρολου Παπούλια μίλησε για τον περιορισμό της Εθνικής μας κυριαρχίας και την παραβίαση των Δικαιωμάτων των πολιτών από τις εξουσίες, κανένα από τα πολιτικά κόμματα δεν αντέδρασε...

Επανειλημμένα έχω επισημάνει, ότι η δημιουργία ελληνικών κομμάτων στο εξωτερικό είναι περιττή και επιζήμια και ως οπαδοί ταυτιζόμαστε άμεσα με τις αρνητικές και προδοτικές κατά καιρούς ληφθείσες αποφάσεις. Ο πατριωτικός ρόλος μας, πιστεύω, ως οργανωμένη ομογένεια, είναι η άσκηση πίεσης προς τις κατά τόπους αρχές για την υποστήριξη των δικαίων θέσεών μας.

Το αποδείξαμε με τις αλλεπάλληλες ενέργειές μας, αποτέλεσμα των οποίων ήταν η διαφοροποίηση της εξωτερικής Καναδικής πολιτικής έναντι της Τουρκίας...

Εσείς τι λέτε;
Μιχάλης Τελλίδης
mtellides@gmail.com

Κάποιοι στην Αθήνα ΔΕ ΒΑΖΟΥΝ ΜΥΑΛΟ

Καθημερινά με θλίψη διαπιστώνει κανείς ότι η γνωστή ομάδα πολιτικών, ακαδημαϊκών, δημοσιογράφων και δημοσιολογούντων, συνεχίζει να εξαπατά την ελληνική κοινή γνώμη, σχετικά με τις πραγματικές προθέσεις και σχέδια της Τουρκίας για την Κύπρο και την Ελλάδα.

Γράφει ο Σάββας Καλεντερίδης*
© pontos-news

Είναι αυτοί που επηρέασαν την ελληνική κυβέρνηση, και παρά τις επανειλημμένες εκκλήσεις μας δεν έκλειναν τα σύνορα, μπροστά στη μείζονα απειλή που συνιστά το Μεταναστευτικό, το οποίο είναι γνωστό στο ελληνικό κράτος –από το 2015– ότι έχει ενσωματωθεί στα σχέδια επιχειρήσεων των τουρκικών ενόπλων δυνάμεων.

Τελικά η κυβέρνηση, που δεν έκλεινε τα σύνορα όσο απειλούνταν η πατρίδα, τα έκλεισε όταν απειλήθηκε η ίδια και το σύνολο του πολιτικού συστήματος, μετά την επιχείρηση κατάλυσης και κατάληψης των ελληνικών συνόρων και στη συνέχεια εισβολής εκατοντάδων χιλιάδων αλλοδαπών, με βάση σχέδιο του τουρκικού κράτους.

Έκτοτε, σε μεγάλο βαθμό τα σύνορα φυλάσσονται, με τις ροές να είναι περιορισμένες, σχετικά με το ξέφραγο αμπέλι που ήταν η Ελλάδα, μέχρι την Καθαρά Δευτέρα του 2020.

Είναι αυτοί που έπεισαν την κυβέρνηση, μόλις πριν από ένα χρόνο, να υποβάλει προς ψήφιση στη Βουλή των Ελλήνων έναν προϋπολογισμό για την Εθνική Άμυνα μειωμένο σε σχέση με το 2019, ειδικά σε θέματα εξοπλισμών.

Δηλαδή, ενώ η Άγκυρα συνέχιζε τη φρενίτιδα των εξοπλισμών, ενώ η Τουρκία παραβίαζε βάναυσα την κυπριακή ΑΟΖ, ενώ υπέγραφε το μνημόνιο με τη Λιβύη, που αποτελεί μείζονα απειλή για την Ελλάδα, ενώ είχε εξαγγείλει μήνες πριν το δόγμα της Γαλάζιας Πατρίδας, ενώ προετοίμαζε τις NAVTEX για παραβίαση των κυριαρχικών μας δικαιωμάτων στην Ανατολική Μεσόγειο, ενώ συνέβαιναν όλα αυτά και άλλα, που δεν είναι δημοσίως γνωστά, εις βάρος των εθνικών μας συμφερόντων, όλοι αυτοί που αναφέραμε στην αρχή του άρθρου μας, εξαπατούσαν τον ελληνικό λαό και οδήγησαν την κυβέρνηση στη μείωση του προϋπολογισμού και των δαπανών για την εθνική μας άμυνα. Και όταν βγήκε το «Oruç Reis» στην Ανατολική Μεσόγειο, μαζί με το σύνολο του τουρκικού στόλου, και εκτός από τα κυριαρχικά μας δικαιώματα κινδύνεψε και η ίδια η κυβέρνηση, τότε, κυριολεκτικά τρέχοντας πίσω από τις εξελίξεις, χωρίς να έχει προηγηθεί η εκτίμηση απειλής και οι προβλεπόμενες μελέτες και υπηρεσιακές διαδικασίες, αποφασίστηκε η αγορά των Rafale και η προμήθεια φρεγατών, καθώς και η επιτάχυνση διαδικασιών για την προμήθεια άλλων συστημάτων για τις ένοπλες δυνάμεις μας.

Δηλαδή, ενώ η απειλή ήταν εκεί και μας έλεγε «έρχομαι», όλοι αυτοί οι «εθνικοί απατεώνες», αντί να ενημερώσουν τις κατά νόμο αρμόδιες Αρχές και την ελληνική κοινή γνώμη για τα επερχόμενα, διοργάνωναν εκδηλώσεις στο ξενοδοχείο Μεγάλη Βρετανία, και μάλιστα με παρουσία του Τούρκου πρέσβη, «για την ειρήνη και τη σταθερότητα στην Ανατολική Μεσόγειο», στημένη εκδήλωση με τον απαράδεκτο από κάθε άποψη τίτλο «Μας συμφέρει η Χάγη;», με δοτούς ομιλητές, και δε φρόντισαν να διοργανώσουν έστω μία εκδήλωση για τα σχέδια της Τουρκίας σε Κύπρο – Ανατολική Μεσόγειο – Αιγαίο – Θράκη – Μεταναστευτικό, στην οποία θα αναδεικνυόταν το μέγεθος της τουρκικής απειλής.

Και όταν δεν το κάνεις στη χώρα σου αυτό, όταν δεν αναδεικνύεις το μέγεθος της τουρκικής απειλής, μετά δε μπορείς να πας στην Ευρώπη και να την επικαλείσαι, ζητώντας κυρώσεις.

Έχεις ήδη αυτοϋπονομευτεί από τη γνωστή και μη εξαιρετέα ομάδα, που είναι ίδια με όλες τις κυβερνήσεις. Κάτι σαν την «ιερή αγελάδα». Δεν την αγγίζει κανείς, δεν την καθίζει κανείς στο σκαμνί για τον καταστροφικό της ρόλο στην πορεία των εθνικών μας θεμάτων.

Αυτή η ομάδα καθοδήγησε την κυβέρνηση να μην προετοιμάσει κατάλληλα, προβάλλοντας με αξιοπιστία τις ελληνικές θέσεις για τον αποσταθεροποιητικό ρόλο της Τουρκίας και την ανάγκη επιβολής κυρώσεων, την ευρωπαϊκή κοινή γνώμη αλλά και τις κυβερνήσεις της ΕΕ. Αυτή η ομάδα λοιδορεί την – προδομένη διπλά από την Αθήνα – Κύπρο, με αθλιότατα ψεύδη, ότι δήθεν οι πολιτικές της Λευκωσίας στα ενεργειακά και το υπερήφανο ΟΧΙ των Ελλήνων της Κύπρου στο Σχέδιο Ανάν, φταίνε για την τουρκική επιθετικότητα!

Για να πεις κάτι τέτοιο, πρέπει να έχεις απωλέσει κάθε αίσθηση δικαίου, ηθικής και εντιμότητας, όταν ακόμα και οι πέτρες γνωρίζουν ότι η τουρκική επιθετικότητα αποτελεί προϊόν στρατηγικού σχεδιασμού δεκαετιών! Ακόμα και αν δε μπορούσαν να το συνάγουν ως εκτίμηση, μας το λένε καθημερινά δεκάδες Τούρκοι αναλυτές, φερέφωνα του τουρκικού κράτους. **«Ό,τι κάνουμε στο Κουρδικό, στο Ιράκ, τη Συρία, τη Λιβύη, την Κύπρο, την Ανατολική Μεσόγειο, το Αιγαίο, τη Θράκη, είναι αποτέλεσμα στρατηγικού σχεδιασμού τουλάχιστον τριάντα ετών!».**

Δε θέλω να υπεισέλθω στο τι έγινε στην Ανατολική Μεσόγειο με το «Oruç Reis», απλώς θα υπογραμμίσω ότι στο παρελθόν δύο φορές φθάσαμε στα πρόθυρα του πολέμου με την Τουρκία, απλώς και μόνο επειδή ανακοίνωσε ότι θα βγάλει για έρευνες στα διεθνή ύδατα του Αιγαίου το «Χόρα» και το «Σισμίκ».

Τότε οι κυβερνήσεις αντέδρασαν και τα ερευνητικά σκάφη δε βγήκαν για έρευνες. Φυσικά ακολούθησε το Πρωτόκολλο της Βέρνης και το Νταβός, αλλά τα ερευνητικά σκάφη δε βγήκαν.

Τώρα το «Oruç Reis» όχι μόνο βγήκε, αλλά επί ένα μήνα ανενόχλητο έκανε... βόλτες στην Ανατολική Μεσόγειο, διανύοντας 3.500 χιλιόμετρα. Λέω «βόλτες», γιατί η επίσημη θέση της Ελλάδας είναι ότι έρευνες δεν έγιναν.

Τέλος, για να δούμε το βεληνεκές των εκτιμήσεων αυτής της ομάδας, μόλις λίγα εικοσιτετράωρα μετά την υπαναχώρηση της ελληνικής πλευράς από την επιβολή κυρώσεων, η Τουρκία προελαύνει στην αλυσοδεμένη Αμμόχωστο με τον Αττίλα-3, και δεσμεύει με δύο NAVTEX την «καρδιά» του Αιγαίου και τεράστια περιοχή μεταξύ Καστελόριζου και Ρόδου για ασκήσεις, **την ημέρα της Εθνικής μας Επετείου, στις 28 Οκτωβρίου.** Τότε που η Ελλάδα είπε το ΟΧΙ και οι πρόγονοί μας πολέμησαν για να μην περάσουν οι Ιταλοί, για να μην παραβιάσουν τα σύνορά μας, που τα αφήσαμε έκθετα στους αλλοδαπούς που χρησιμοποιούνται ως ταξιαρχίες αόπλων από την Τουρκία.

Να είστε δε σίγουροι ότι αυτή η ομάδα, που καταδυναστεύει την Ελλάδα δεκαετίες τώρα, όπως λοιδορεί διά της Επιτροπής «Ελλάδα 2021» τους ήρωες και την Επανάσταση του 1821, είναι έτοιμη να κατηγορήσει και τον Μεταξά γιατί είπε το ΟΧΙ, και τους Έλληνες γιατί πολέμησαν στην Πίνδο και τα βουνά της Ηπείρου.

Συμπέρασμα: Όποιος πρωθυπουργός αποφασίσει να καθαρίσει την «κόπρο του Αυγείου», θα προσφέρει μέγιστες υπηρεσίες στην πατρίδα και θα γραφτεί στην ιστορία.

***Ο Σάββας Καλεντερίδης (**Βέργη Σερρών, 1960**) είναι** Έλληνας **αξιωματικός εν αποστρατεία, πρώην πράκτορας της** ΕΥΠ **και μετέπειτα συγγραφέας και γεωστρατηγικός αναλυτής**

ΤΑ ΕΛΛΗΝΟΚΑΝΑΔΙΚΑ ΝΕΑ

3860, boul. Notre-Dame, # 304,
Laval, QC H7V 1S1
Tel: (450) 978-9999 • Fax: (450) 687-6330
E-mail: info@newsfirst.ca

OFFICE IN GREECE
84, Damareos str., Athens, 116 33, Greece
Tel: 30 6977 56 96 72

Εκδότες / Publishers:
Γεώργιος Μπακογιάννης • George Bakoyannis
Γεώργιος Στυλ. Γκιούσμας • George S. Guzmas

Γενικός Διευθυντής / General Director:
Γεώργιος Μπακογιάννης • George Bakoyannis

Διευθυντής Διαφήμισης / Advertising Director:
Γεώργιος Στυλ. Γκιούσμας • George S. Guzmas

Δημόσιες Σχέσεις / Public Relations:
Δημήτριος Ι. Γιαντσούλης • Demetris J. Yantsulis

Υπεύθυνος σύνταξης / Managing editor:
Αντώνης Μπότσικας • Antonis Botsikas
antonis@newsfirst.ca

Καλλιτεχνική Επιμέλεια / Graphic Design:
Costas Hovris • Elena Molter
Θωμάς Μπακογιάννης • Thomas Bakoyannis

Σύμβουλοι Διαφήμισης / Advertising Consultants:
Παναγιώτης Σταυρόπουλος • Peter Stavropoulos
peter@newsfirst.ca
Jean Paul Chamberland

Συντάκτες / Editorial Staff:
Martin C. Barry
Μιχάλης Τελλίδης • Michael Tellides
Δημήτρης Ηλίας
Domenic Marinelli
Renata Isopo

Διεύθυνση Ελλάδος / Director in Greece:
Τέσσυ Δ. Βασσιλειάδου •
Tessy D. Vassiliadou
tessy@tnewsfirst.ca

Οι γνώμες αυτής της σελίδας αντιπροσωπεύουν την ολομέλεια των συντακτών.
The opinions on THIS PAGE reflect the consensus of Editorial Board.

Μακέτα / Layout: Media Trek
Διανομή / Distribution: Media Trek • Canada Post
Εκτύπωση / Printing: TC. TRANSCONTINENTAL

National Representatives:
RÉSEAU SÉLECT
TEL.: 1-800-361-7262 ext 241056

www.tanea.ca / www.greeknews.ca

QCNA MEMBER

Deadline: Monday at 1 p.m.

Publishers' Liability for Error: The publishers shall not be liable for slight changes or typographical errors that do not lessen the value of an advertisement. The publishers' liability for other errors or omissions in connection with any advertisement is strictly limited to publication of the advertisement in any subsequent issues or the refund of any monies paid for the advertisement. Articles published reflect writers' opinions, but not necessarily the opinion of this newspaper.

ISSN number : 1923-0621 Annual subscription : $165 TX Incl. Per copy : $1

Entire Contents Copyright 2020

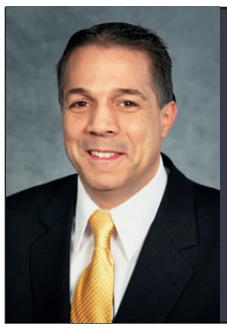

ΣΥΝΕΝΤΕΥΞΗ ΣΤΟ ΒΗΜΑ ΤΗΣ ΕΛΛΑΔΑΣ

Λου Ραπτάκης: «Αν γίνει Πρόεδρος ο Μπάιντεν η Τουρκία θα έχει μεγάλο πρόβλημα»

«Δύσκολη» είναι η πρόβλεψη του αποτελέσματος των αμερικανικών εκλογών, σύμφωνα με τον Λου Ραπτάκη (φωτ. πάνω). Μιλώντας στο vima.gr, ο Ελληνοαμερικανός πολιτειακός γερουσιαστής των δημοκρατικών στο Ροντάιλαντ, εξηγεί τι συνεπάγεται για την Ελλάδα ενδεχόμενη εκλογή Μπάιντεν στο Λευκό Οίκο, αλλά και πόσο θα επηρεάσουν οι ομογενείς τις εκλογές.

Γράφει ο Παναγιώτης Μίχος
© tovima.gr

Παράλληλα, σχολιάζει τα όσα συμβαίνουν στην Τουρκία, την προοπτική των ελληνοαμερικανικών σχέσεων και τους τομείς που μπορούν να αναπτυχθούν περεταίρω, καταθέτοντας μια πρόταση. Σύμφωνα με τον πολιτειακό γερουσιαστή, αν η Τουρκία συνεχίσει να προκαλεί στην Ανατολική Μεσόγειο δεν αποκλείεται να έχει αυτό αντίκτυπο και στις αμερικανικές εκλογές, στο πώς θα ψηφίσουν οι Έλληνες ομογενείς.

ΑΜΕΡΙΚΑΝΙΚΕΣ ΕΚΛΟΓΕΣ

«Οι 50 πολιτείες είναι σαν 50 διαφορετικά κράτη. Σε κάθε πολιτεία ψηφίζουν με διαφορετικό τρόπο. Βάζοντας στην άκρη δημοκρατικές και ρεπουμπλικανικές πολιτείες, πρέπει να κοιτάξεις τα swing states» δηλώνει, διακρίνοντας ως «κλειδιά» το Μέιν, την Αριζόνα και τη Βόρεια Καρολίνα. Πέραν της προεδρίας, τονίζει, έχει σημασία να κερδίσουν οι Δημοκρατικοί και τη Γερουσία – τώρα ελέγχουν τη Βουλή των Αντιπροσώπων. *«Αν κερδίσουμε τη Γερουσία, ο Τραμπ θα δυσκολευτεί σε όλα τα θέματα: Οικονομία, Τουρκία, Μέση Ανατολή».*

ΤΙ ΣΗΜΑΙΝΕΙ ΓΙΑ ΤΗΝ ΕΛΛΑΔΑ Η ΕΚΛΟΓΗ ΜΠΑΙΝΤΕΝ

«Ο Μπάιντεν ήταν 8 χρόνια αντιπρόεδρος. Δεν έχει καλές σχέσεις με την τουρκική κυβέρνηση και τον Ερντογάν. Η Τουρκία θα έχει μεγάλο πρόβλημα αν εκλεγούν οι Δημοκρατικοί. Ο Ερντογάν έβρισε τον Μπάιντεν, την Πελόζι, τον Μενέντεζ» υποστηρίζει. *«Υπάρχουν πολλά θέματα που πρέπει να αντιμετωπίσει η νέα διοίκηση: Κορωνοϊός, οικονομία, διαμαρτυρίες και επεισόδια σε πολιτείες. Ελλάδα και Ανατολική Μεσόγειος, θα είναι ψηλά, μέσα στο τοπ 10 των θεμάτων της κυβέρνησης Μπάιντεν»* συμπληρώνει. Επιπλέον, αναφέρει ότι στα θέματα που αφορούν Ελλάδα, Κύπρο, Ισραήλ και ευρύτερα την Ανατολική Μεσόγειο, Ρεπουμπλικάνοι και Δημοκρατικοί δεν ψηφίζουν όπως σε αυτά που σχετίζονται με την οικονομία και την παιδεία. Σύμφωνα με τον κ. Ραπτάκη, ο πολιτικός κόσμος στις ΗΠΑ αντιλαμβάνεται «δυνατά και καθαρά» τις τουρκικές δράσεις στην Ανατολική Μεσόγειο. *«Αν δεν τις είχαν καταλάβει, δε θα την απέκλειαν από τα F-35. Η Τουρκία δεν έδειξε καθόλου πνεύμα συνεργασίας με την Αμερική».*

ΤΟ ΟΜΟΓΕΝΕΙΑΚΟ ΠΟΛΙΤΙΚΟ ΑΠΟΤΥΠΩΜΑ

Διαχρονικό ερώτημα είναι το πόσο επηρεάζουν οι ομογενείς τις πολιτικές εξελίξεις στις ΗΠΑ και ειδικότερα πόσο θα επηρεάσουν τις προσεχείς εκλογές. *«Υπάρχουν 10 πολιτειακοί γερουσιαστές, περί τους 30 πολιτειακούς βουλευτές και δύο αναπληρωτές κυβερνήτες πολιτειών. Είμαστε σε 17 πολιτείες»* υπογραμμίζει, ενώ αναφέρεται στην παρουσία αλλά και τη σύμπνοια των ομογενών με το αρμενικό στοιχείο. *«Υπάρχουν Έλληνες που θα ψηφίσουν Τραμπ και Έλληνες που θα ψηφίσουν Μπάιντεν. Εκτιμώ ότι ο Τραμπ θα χάσει την ψήφο των Αρμενίων, καθώς δε μίλησε για τα γεγονότα στο Ναγκόρνο Καραμπάχ, ενώ ο Μπάιντεν αναφέρθηκε σ' αυτά. Ελπίζω να μην υπάρξει κάποιο επεισόδιο στην Ανατολική Μεσόγειο. Αν όμως η Τουρκία αγριέψει μέχρι τις 3 Νοεμβρίου, ο Τραμπ μπορεί να χάσει και τις ψήφους των Ελλήνων»* εκτιμά. Εξάλλου, όπως λέει, σε πολιτείες με σημαντική ελληνική παρουσία (Φλόριντα, Πενσυλβάνια, Μίσιγκαν, Ουισκόνσιν και Οχάιο) ο Τραμπ επικράτησε οριακά το 2016. *«Αν οι Έλληνες στις πολιτείες αυτές απορρίψουν τον Τραμπ και ψηφίσουν Μπάιντεν, ο νυν Πρόεδρος θα έχει πρόβλημα».*

ΕΠΙΣΚΕΨΗ ΠΟΜΠΕΟ

Σε ότι αφορά στην πρόσφατη επίσκεψη του Αμερικανού ΥΠΕΞ, Μάικ Πομπέο, στην Ελλάδα, είναι ξεκάθαρος. *«Ο Πομπέο δεν ξέρει αν θα είναι υπουργός σε τέσσερις εβδομάδες. Εάν παραμείνει ΥΠΕΞ, μπορεί τα πράγματα να γίνουν ακόμα καλύτερα για την Ελλάδα. Ένας άνθρωπος που δεν ξέρει εάν θα έχει δουλειά μετά την 20η Γενάρη, δεν τάζει πράγματα που δε μπορεί να πραγματοποιήσει»* σημειώνει. *«Μπορεί να αγχώνεστε για το ότι ο Μάικ Πομπέο έπρεπε να είναι πιο αυστηρός προς την Τουρκία, όμως σε ένα μήνα ήρθε δύο φορές στην Ελλάδα, ενώ επισκέφθηκε και την Κύπρο. Αυτό δεν έχει ξαναγίνει από Αμερικανό ΥΠΕΞ»* επισημαίνει.

ΕΛΛΗΝΟΑΜΕΡΙΚΑΝΙΚΕΣ ΣΧΕΣΕΙΣ

Για τον πολιτειακό γερουσιαστή, Ελλάδα-ΗΠΑ τα τελευταία χρόνια ήρθαν πιο κοντά, και οι σχέσεις τους βρίσκονται στο καλύτερο επίπεδο μετά το Β' Παγκόσμιο Πόλεμο. *«Η Ελλάδα είναι πυλώνας σταθερότητας στην περιοχή. Οι ελληνοαμερικανικές σχέσεις μετακινήθηκαν σε καλή κατεύθυνση και με σοβαρά θεμέλια. Η Ελλάδα πήγε πιο κοντά στην Αμερική και προσέφερε πολλά πράγματα. Οι σχέσεις πρέπει να είναι αμφίδρομες. Πρέπει οι ΗΠΑ να σέβονται την Ελλάδα και η Ελλάδα να σέβεται τις ΗΠΑ. Έτσι θα έχουμε καλά αποτελέσματα»* δηλώνει. Παράλληλα, μιλά με τα καλύτερα λόγια για τον πρέσβη των ΗΠΑ στην Αθήνα, Τζέφρι Πάιατ. *«Έχει κάνει την καλύτερη δουλειά. Είμαι περήφανος γι' αυτόν. Ο άνθρωπος έσπρωξε βουνά. Ελπίζω να μείνει ένα χρόνο ακόμα, με τη νέα κυβέρνηση, όποια και αν είναι αυτή».* Ταυτόχρονα, περιγράφει τη σημασία των επενδύσεων στην εμπέδωση των διμερών σχέσεων. *«Έρχονται Αμερικανοί για τουρισμό στην Ελλάδα και στη συνέχεια επενδύουν. Οι επενδύσεις είναι καλή ευκαιρία για την ανάπτυξη των σχέσεων».*

ΟΙ «ΓΕΦΥΡΕΣ»

Όντας μέλος της Παγκόσμιας Διακοινοβουλευτικής Ένωσης Ελληνισμού (ΠΑΔΕ), ο Λου Ραπτάκης «τρέχει» για τα ελληνικά θέματα. *«Δουλεύουμε πολύ για τον ελληνισμό. Όχι μόνο για τα πολιτικά θέματα. Προσπαθούμε να χτίζουμε πολλές γέφυρες σε οικονομία, τουρισμό, παιδεία. Υπάρχουν χιλιάδες Έλληνες στην Αμερική, που προσπαθούμε να φέρουμε πιο κοντά Ελλάδα και ΗΠΑ»* τονίζει. Ως προς αυτό, ξεκαθαρίζει, πως η ομογένεια δεν έχει κομματικά στεγανά. *«Με όλα τα ελληνικά κόμματα έχουμε καλή σχέση. Δουλεύουμε με όλους και τους σεβόμαστε όλους».*

Η ΠΡΟΤΑΣΗ ΓΙΑ ΤΗ ΔΙΑΚΟΙΝΟΒΟΥΛΕΥΤΙΚΗ ΠΡΟΣΕΓΓΙΣΗ

Στο πλαίσιο αυτό, καταθέτει μια πρόταση, προκειμένου να επέλθει μεγαλύτερη ελληνοαμερικανική σύγκλιση. *«Νομίζω ότι το 2021 ο πρόεδρος της ελληνικής Βουλής, Κώστας Τασούλας, πρέπει να επισκεφθεί την πρόεδρο της Βουλής των Αντιπροσώπων, Νάνσι Πελόζι, και τον πρόεδρο της Γερουσίας, ώστε να γίνει μια καλή επαφή».*

Ακόμα, θεωρεί χρήσιμη, την έναρξη ενός προγράμματος, μέσω του οποίου Έλληνες και Αμερικανοί βουλευτές θα αποκτήσουν ένας προς έναν προσωπική επαφή. Εν είδει διακοινοβουλευτικών συνεργασιών. *«Θέλω να γνωριστούν βουλευτές από την Ελλάδα με βουλευτές από Αμερική. Όχι μόνο με μέλη της ΠΑΔΕ. Να αρχίσει ένα πρόγραμμα, ένας προς έναν. Να αναπτυχθούν σχέσεις. Είναι ωραία ιδέα αυτή»* εκτιμά, και καταλήγει: *«Οι ρίζες μας είναι από την Ελλάδα και παλεύουμε γι' αυτές».*

Τα δίδυμα ελλείμματα του Καναδά

Πως θα ξεπεράσουμε αυτά τα δύο βουνά

Γράφει ο David Allison Dodge*

ΣΧΗΜΑ 5

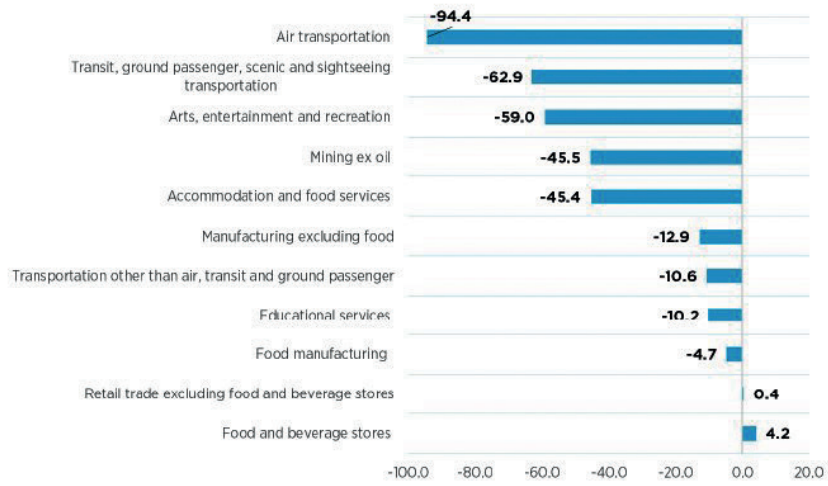

ΣΧΗΜΑ 6

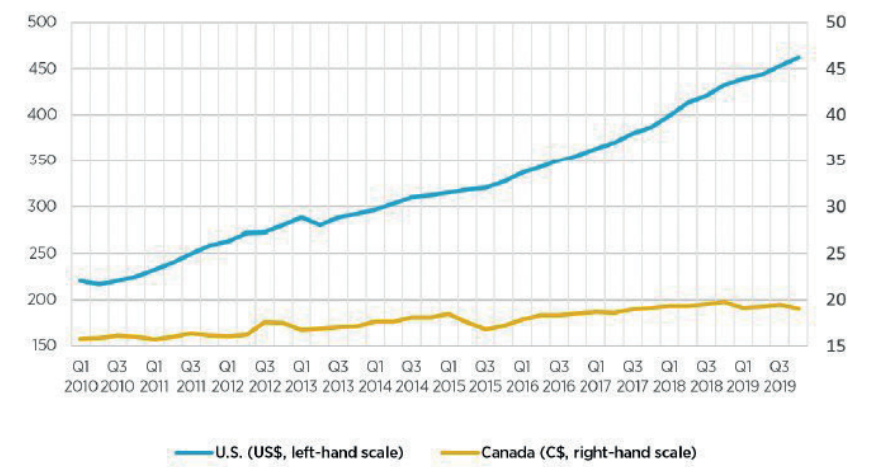

ΤΙ ΠΡΕΠΕΙ ΝΑ ΓΙΝΕΙ ΛΟΙΠΟΝ;

Πρέπει να αξιοποιήσουμε τις ευκαιρίες που παρουσιάζονται από την εγχώρια προσαρμογή μας στην COVID και από τις αλλαγές που προκαλούνται από την COVID στην παγκόσμια ζήτηση, για να επαναφέρουμε τις στρατηγικές μας για την ενίσχυση των τομέων προστιθέμενης αξίας της εγχώριας παραγωγής μας και αυξάνοντας την παραγωγικότητα.

Αυτό θα απαιτήσει από τον Καναδά να κινηθεί γρήγορα και με αποφασιστικότητα, να βελτιώσει την ψηφιοποίηση των εγχώριων παραγωγικών διαδικασιών μας, τόσο για αγαθά όσο και για υπηρεσίες.

Και πρέπει να κινηθούμε εξίσου γρήγορα, για να αυξήσουμε δραματικά τις επενδύσεις σε ανθρώπινο, φυσικό και πνευματικό κεφάλαιο, που θα διευκολύνουν το γρήγορο μετασχηματισμό των διαδικασιών παραγωγής, καθώς και τη σύνθεση των αγαθών και των υπηρεσιών που παράγουμε.

Υπάρχουν πέντε βασικές προτεραιότητες που πρέπει να επιτύχουμε, προκειμένου να αυξήσουμε τον ετήσιο ρυθμό αύξησης του δυνητικού ΑΕΠ σε επίπεδα πολύ υψηλότερα από το 1,8% της πορείας πριν από την COVID. Θα περιλαμβάνει μια συνδυασμένη προσπάθεια κυβερνήσεων, επιχειρήσεων και νοικοκυριών:

1. Ενίσχυση της ψηφιοποίησης της παραγωγής αγαθών και ιδίως υπηρεσιών.

2. Επέκταση της ζωής ενός καθαρότερου τομέα πόρων και διευκόλυνση μιας σύνθεσης υψηλότερης προστιθέμενης αξίας.

3. Μεγιστοποίηση συμμετοχής και την προσαρμογή του εργατικού δυναμικού.

4. Βελτίωση της αποτελεσματικότητας και της αποδοτικότητας των δημόσιων υπηρεσιών.

5. Και, φυσικά, αποκατάσταση εμπιστοσύνης στη δημοσιονομική σταθερότητα, η οποία θα αποτελέσει και το τελευταίο μέρος αυτού του εγγράφου.

ΨΗΦΙΟΠΟΙΗΣΗ

Η αύξηση της παραγωγικότητας στον Καναδά ήταν πολύ πίσω από αυτήν των Ηνωμένων Πολιτειών (και αρκετών άλλων χωρών του ΟΟΣΑ) κατά το πρώτο μισό αυτού του αιώνα. Έχει σχεδόν ταιριάξει με ένα αδύναμο πρότυπο των ΗΠΑ από τη Μεγάλη Οικονομική Κρίση.

Έχοντας βιώσει τη δύναμη των ψηφιακών εξελίξεων σε σχεδόν κάθε πτυχή της οικονομικής και κοινωνικής μας ζωής, η κρίση COVID μας υπενθυμίζει την απόλυτη ανάγκη να επενδύσουμε για να γίνουμε ψηφιακός ηγέτης. Αν και είναι δύσκολο να μετρηθεί ακριβώς πού βρίσκεται ο Καναδάς, όσον αφορά τις επενδύσεις σε ψηφιακές τεχνολογίες, μπορούμε να δούμε ότι ο Καναδάς υστερεί σε σχέση με τις ΗΠΑ, όσον αφορά τις δαπάνες για το κρίσιμο στοιχείο του λογισμικού. Μεταξύ 2010 και 2019, οι πραγματικές επιχειρηματικές επενδύσεις σε λογισμικό αυξήθηκαν τέσσερις φορές πιο γρήγορα στις ΗΠΑ από ότι στον Καναδά **(βλέπε σχήματα 5 και 6).**

Ακριβώς όπως καταβλήθηκε μεγάλη προσπάθεια μέχρι τη δεκαετία του 1940 για να διασφαλιστεί ότι όλοι οι Καναδοί είχαν πρόσβαση σε ηλεκτρικό ρεύμα, έτσι είναι απαραίτητο να κάνουμε το ίδιο σήμερα με Internet υψηλής ταχύτητας. Πρέπει να κάνουμε το άλμα προς τα εμπρός σε έναν κόσμο 5G και να διασφαλίσουμε ότι όλοι θα έχουν την ευκαιρία να ακολουθήσουν αυτή τη διαδρομή.

Οι Καναδοί παραγωγοί καθυστέρησαν να εκμεταλλευτούν τις ευκαιρίες που παρέχονται από τις εφαρμογές τέτοιων ψηφιακών τεχνολογιών, όπως η τεχνητή νοημοσύνη και τους μεγάλους όγκους δεδομένων.

Έχουμε καθυστερήσει στη συλλογή, παραγωγή και αποθήκευση δεδομένων. Παρά τον ηγετικό ρόλο της έρευνας για την τεχνητή νοημοσύνη στον Καναδά, οι εταιρείες και τα ιδρύματά μας είναι γενικά πίσω από τους Αμερικανούς που εφαρμόζουν αυτές τις νέες τεχνικές.

Οι πάροχοι τηλεπικοινωνιών μας πρέπει να επεκτείνουν την ποιότητα και τη γεωγραφική γκάμα ευρυζωνικών υπηρεσιών υψηλής ταχύτητας. Οι εταιρείες, ειδικά οι μικρές επιχειρήσεις, πρέπει να αναβαθμιστούν για να είναι εφάμιλλες με αυτές σε άλλα έθνη, για την παροχή διαδικτυακής παράδοσης αγαθών και υπηρεσιών.

Τα χρηματοπιστωτικά ιδρύματα πρέπει επίσης να προχωρήσουν μπροστά σε υπηρεσίες πραγματικού χρόνου. Ο αντίκτυπος της COVID έχει καταδείξει πολύ ξεκάθαρα, πόσο αδύνατος σε σχέση με το δυναμικό ήταν η προσπάθειά μας να παρέχουμε υπηρεσίες ουσιαστικά, και πώς οι Καναδοί καταναλωτές και επιχειρήσεις απέτυχαν να επιμείνουν στην παροχή αυτών των υπηρεσιών ουσιαστικά και εγκαίρως.

Τέλος, και πολύ σημαντικό, είναι επιτακτική ανάγκη να αντιμετωπιστεί το γεγονός, ότι οι καναδικές επιχειρήσεις έχουν μείνει πολύ πίσω από τους ομολόγους τους στις Η.Π.Α. στις απονομές διπλωμάτων ευρεσιτεχνίας και τη δημιουργία εσόδων από την ίδρυση IP, ειδικά στην καταγραφή των αποτελεσμάτων των ερευνητικών προσπαθειών.

Αποτυγχάνοντας να επενδύσουν στη διοίκηση των δικών τους IP (συχνά για προϊόντα και διαδικασίες που έχουν εργαστεί σκληρά για να αναπτυχθούν), οι καναδικές επιχειρήσεις ήταν ουσιαστικά πρόθυμες να παραιτηθούν από σημαντικές ροές δυνητικών εσόδων από μια νέα άυλη οικονομία, στην οποία τα πνευματικά περιουσιακά στοιχεία ξεπερνούν τα φυσικά όπως οι παραγωγές πλούτου.

Ως αποτέλεσμα, ο Καναδάς είχε ένα καθαρό έλλειμμα τρεχουσών συναλλαγών και τα δικαιώματα που καταβλήθηκαν για τη χρήση της πνευματικής ιδιοκτησίας ανήλθαν σε σχεδόν 9 δισεκατομμύρια δολάρια ετησίως μεταξύ του 2015 και του 2018. **| Η συνέχεια στο επόμενο...**

***Ο David Allison Dodge είναι διακεκριμένος Καναδός οικονομολόγος και Μέλος του Τάγματος του Καναδά – Έχει διατελέσει για επτά (7) χρόνια Κυβερνήτης της Τράπεζας του Καναδά (1-2-2001 έως 31-12-2008)**

Επιμέλεια στα ελληνικά:
Δημήτρης Ηλίας

ΕΠΑΡΧΙΑ	ΑΥΓ.	ΣΕΠ.
Saskatchewan	7,9%	6,8%
Manitoba	8,1%	7%
Quebec	8,7%	7,4%
Nova Scotia	10,3%	7,9%
British Columbia	10,7%	8,4%
Ontario	10,6%	9,5%
Prince Edward Island	10,7%	10,1%
New Brunswick	9,4%	10,4%
Alberta	11,8%	11,7%
Newfoundland & Labrador	13,1%	14,8%

ΓΙΑ 4ο ΣΥΝΕΧΟΜΕΝΟ ΜΗΝΑ

Μείωση της ανεργίας στον Καναδά (9%)

Ανισότητες μεταξύ των Επαρχιών | Στο Saskatchewan το χαμηλότερο ποσοστό (6,8%) | Στο Newfoundland & Labrador το ψηλότερο (14,8%) | Το 3ο χαμηλότερο ποσοστό έχει το Quebec (7,4%) που «είδε» μείωση της ανεργίας για 5ο συνεχόμενο μήνα

Καλά είναι τα νέα για τον Καναδά από το «μέτωπο» της αγοράς εργασίας, εφόσον μειώθηκε για τέταρτο συνεχόμενο μήνα το ποσοστό ανεργίας το μήνα Σεπτέμβριο και είναι πλέον στο 9% σε σχέση με το 10,2% του Αυγούστου. Είναι μάλιστα η πρώτη φορά φέτος στην... Covid-19 εποχή, που «έπεσε» σε μονοψήφιο αριθμό. Όσον αφορά το Κεμπέκ τα πάει πολύ καλά, διότι είναι η Επαρχία με το 3ο χαμηλότερο ποσοστό με 7,4%.

Εξάλλου, οι άνεργοι στον Καναδά για το μήνα Σεπτέμβριο ήταν 1,8 εκατομμύρια, πολύ κάτω από τους 2,6 εκ. του περασμένου Μαΐου που ήταν και αριθμός-ρεκόρ.

Από αυτό το 1,8 εκ. η πλειονότητα (1,5 εκ.) αναζητούν εργασία, υπάρχει δηλαδή και ένας αριθμός περίπου 300 χιλιάδων ανθρώπων, οι οποίοι για διάφορους δεν ήταν το μήνα Σεπτέμβριο σε «κατάσταση αναζήτησης εργασίας».

Επίσης, το ποσοστό ανεργίας για τους άνδρες ηλικίας 15 έως 24 ετών παρέμεινε το υψηλότερο μεταξύ όλων των μεγάλων δημογραφικών ομάδων, με 20,5% το Σεπτέμβριο, αν και μειώθηκε κατά 5,1 ποσοστιαίες μονάδες από τον Αύγουστο. Να σημειωθεί, ότι το μεγαλύτερο μέρος της αύξησης της απασχόλησης το Σεπτέμβριο ήταν στην πλήρη απασχόληση, η οποία αυξήθηκε κατά 334.000 (+2,1%), σε σχέση με τα κέρδη των 206.000 (+1,4%) τον Αύγουστο. Ο αριθμός των εργαζομένων μερικής απασχόλησης αυξήθηκε με βραδύτερο ρυθμό το Σεπτέμβριο (+44.000 άτομα, +1,3%), μετά από ουσιαστικά καμία αλλαγή τον Αύγουστο.

Η απασχόληση αυξήθηκε σε κάθε επαρχία εκτός από το New Brunswick και το Νησί του Πρίγκιπα Εδουάρδου το Σεπτέμβριο, με τα μεγαλύτερα κέρδη στο Οντάριο και το Κεμπέκ.

Πιο αναλυτικά:

ΣΤΟΝ ΑΤΛΑΝΤΙΚΟ ΚΑΝΑΔΑ, Η ΑΠΑΣΧΟΛΗΣΗ ΣΤΟ ΟΝΤΑΡΙΟ αυξήθηκε κατά 168.000 το Σεπτέμβριο (+2,4%), σε μεγάλο βαθμό στην πλήρη απασχόληση και με βάση τα κέρδη των 670.000 κατά τους προηγούμενους τρεις μήνες. Τα μεγαλύτερα κέρδη απασχόλησης το Σεπτέμβριο ήταν οι υπηρεσίες στέγασης και τροφίμων, η μεταποίηση και οι εκπαιδευτικές υπηρεσίες. Το ποσοστό ανεργίας μειώθηκε κατά 1,1 ποσοστιαίες μονάδες στο 9,5%, την τέταρτη συνεχόμενη μηνιαία μείωση. Στη μητροπολιτική περιοχή απογραφής (CMA) του Τορόντο, η απασχόληση αυξήθηκε κατά 114.000 (+3,4%), ένας γρηγορότερος ρυθμός ανάπτυξης από την επαρχία συνολικά. Η απασχόληση στο Τορόντο αυξήθηκε σε 3,5% του προ-πανδημίας επιπέδου της.

ΣΤΟ ΚΕΜΠΕΚ, η απασχόληση αυξήθηκε κατά 77.000 (+1,8%), προσθέτοντας σε κέρδη 630.000 άτομα σε σχέση με τους προηγούμενους τέσσερις μήνες. Οι εκπαιδευτικές υπηρεσίες και οι υπηρεσίες στέγασης και διατροφής συνέβαλαν περισσότερο στα κέρδη του Σεπτεμβρίου. Το ποσοστό ανεργίας μειώθηκε κατά 1,3 ποσοστιαίες μονάδες στο 7,4%, η πέμπτη συνεχόμενη μηνιαία μείωση, αλλά εξακολουθεί να είναι πολύ υψηλότερο από το χαμηλό που επιτεύχθηκε λίγο πριν από την έναρξη της πανδημίας (4,5% το Φεβρουάριο). Στη CMA του Μόντρεαλ, η απασχόληση αυξήθηκε κατά 57.000 (+2,7%) το Σεπτέμβριο, ο ταχύτερος ρυθμός ανάπτυξης στην επαρχία.

Η ΝΕΑ ΣΚΩΤΙΑ ανέφερε το μεγαλύτερο κέρδος απασχόλησης το Σεπτέμβριο, αύξηση 12.000 (+2,7%), συνεχίζοντας την ανοδική τάση που ξεκίνησε πέντε μήνες νωρίτερα. Η απασχόληση στη Νέα Σκωτία ήταν στο +3,2% από το επίπεδο του Φεβρουαρίου και το ποσοστό ανεργίας μειώθηκε 2,4 ποσοστιαίες μονάδες, στο 7,9%.

Μετά από αξιοσημείωτες αυξήσεις το Μάιο και τον Ιούνιο, η απασχόληση στο **NEW BRUNSWICK** έχει αλλάξει ελάχιστα τους τελευταίους μήνες και διατηρείται σταθερή το Σεπτέμβριο. Το ποσοστό ανεργίας αυξήθηκε κατά 1 ποσοστιαία μονάδα το Σεπτέμβριο στο 10,4% καθώς περισσότεροι άνθρωποι έψαχναν για εργασία.

ΣΤΟ ΝΗΣΙ ΤΟΥ ΠΡΙΓΚΙΠΑ ΕΔΟΥΑΡΔΟΥ, η απασχόληση μειώθηκε ελαφρά (-800 άτομα) μετά από τέσσερα διαδοχικά μηνιαία κέρδη. Το ποσοστό ανεργίας το Σεπτέμβριο ήταν 10,1%.

ΟΛΕΣ ΟΙ ΕΠΑΡΧΙΕΣ ΣΤΟ ΔΥΤΙΚΟ ΚΑΝΑΔΑ είχαν περισσότερους ανθρώπους που εργάζονται το Σεπτέμβριο, με επικεφαλής τη Βρετανική Κολομβία και την Αλμπέρτα.

ΣΤΗ ΒΡΕΤΑΝΙΚΗ ΚΟΛΟΜΒΙΑ, η απασχόληση αυξήθηκε κατά 55.000 (+2,3%) το Σεπτέμβριο, η πέμπτη συνεχόμενη μηνιαία αύξηση. Το ποσοστό ανεργίας μειώθηκε κατά 2,3 ποσοστιαίες μονάδες στο 8,4%. Στο Βανκούβερ CMA, η απασχόληση αυξήθηκε κατά 35.000 (+2,7%) το μήνα και ήταν 7,9% κάτω από το επίπεδο του Φεβρουαρίου, ένα βαθμό ανάκαμψης χαμηλότερο από την επαρχία στο σύνολό της.

ΣΤΗΝ ΑΛΜΠΕΡΤΑ, η απασχόληση αυξήθηκε κατά 38.000 (+1,8%) το Σεπτέμβριο, σχεδόν όλοι σε πλήρη απασχόληση. Οι εκπαιδευτικές υπηρεσίες, η πληροφόρηση, ο πολιτισμός και η αναψυχή, καθώς και η δημόσια διοίκηση, συνέβαλαν περισσότερο στην αύξηση. Το ποσοστό ανεργίας άλλαξε ελάχιστα στο 11,7% καθώς περισσότεροι άνθρωποι συμμετείχαν στην αγορά εργασίας. Η Αλμπέρτα είχε το βραδύτερο ρυθμό αύξησης της απασχόλησης από όλες τις επαρχίες το 2019 (στο 0,5%), σε σύγκριση με τον εθνικό ρυθμό ανάπτυξης του 2,1%.

ΣΤΗ ΜΑΝΙΤΟΜΠΑ, η απασχόληση αυξήθηκε για πέμπτο συνεχόμενο μήνα, αύξηση 15.000 άτομα το Σεπτέμβριο, ενώ το ποσοστό ανεργίας μειώθηκε 1,1 ποσοστιαίες μονάδες στο 7%.

ΓΙΑ ΤΙΣ ΤΡΕΙΣ ΠΕΡΙΦΕΡΕΙΕΣ ΤΟΥ ΚΑΝΑΔΑ, κατά το τρίτο τρίμηνο που έληξε το Σεπτέμβριο, η απασχόληση στο **YUKON** παρέμεινε σταθερή, μετά από μια πτώση 1.200 ατόμων το δεύτερο τρίμηνο. Το ποσοστό ανεργίας παρέμεινε στο 6,2%.

Κατά την ίδια περίοδο, η απασχόληση ως ποσοστό του πληθυσμού ηλικίας 15 ετών και άνω άλλαξε ελάχιστα στο 65%.

Μετά από μια πτώση 1.300 το δεύτερο τρίμηνο, η απασχόληση στα **ΒΟΡΕΙΟΔΥΤΙΚΑ ΕΔΑΦΗ** άλλαξε ελάχιστα το τρίτο τρίμηνο. Το ποσοστό ανεργίας ήταν 9,4%.

Η απασχόληση τέλος στη **NUNAVUT** αυξήθηκε κατά περίπου 1.100 άτομα το τρίτο τρίμηνο, αντισταθμίζοντας εν μέρει τη μείωση το προηγούμενο τρίμηνο. Η απασχόληση ως ποσοστό του πληθυσμού αυξήθηκε από 44,8% το δεύτερο τρίμηνο σε 48,7% το τρίτο τρίμηνο. Το ποσοστό ανεργίας άλλαξε ελάχιστα στο 16%.

© www.statcan.gc.ca

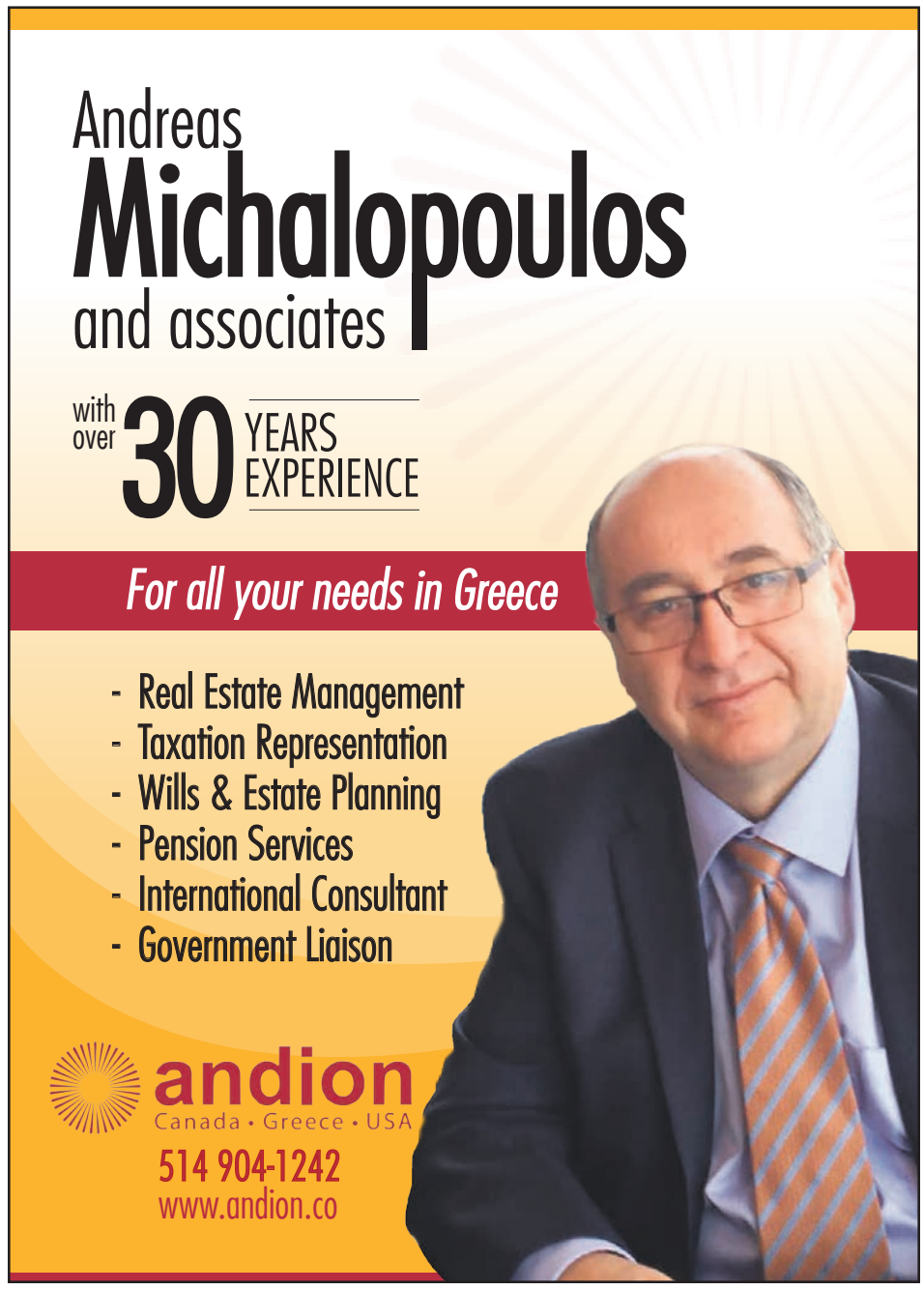

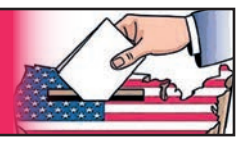

Τραμπ και Μπάιντεν προσπαθούν να προσελκύσουν τους ηλικιωμένους ψηφοφόρους

Ένας «ανεύθυνος» πρόεδρος απέναντι σε έναν «καταστροφικό» υποψήφιο για τους ηλικιωμένους: Ντόναλντ Τραμπ και Τζο Μπάιντεν απηύθυναν την Τρίτη 13/10 έκκληση στους μεγαλύτερους ηλικιακά ψηφοφόρους, η ψήφος των οποίων αναμένεται να είναι καθοριστικής σημασίας στις προεδρικές εκλογές της 3ης Νοεμβρίου.

Είκοσι μία ημέρες πριν τις εκλογές, ο κάθε υποψήφιος υποσχέθηκε στους υποστηρικτικές του τη νίκη.

Στη δεύτερη προεκλογική του συγκέντρωση μέσα σε δύο ημέρες, αυτή τη φορά στην πολιτεία – κλειδί Πενσιλβάνια, ο Αμερικανός πρόεδρος εμφανίστηκε να είναι σε φόρμα, οκτώ ημέρες μετά το εξιτήριό του από το νοσοκομείο, όπου νοσηλεύθηκε επειδή προσβλήθηκε από κορωνοϊό, μπροστά σε ένα πλήθος όπου λίγοι φορούσαν μάσκα.

Ο Τραμπ επιδόθηκε σε επικρίσεις, προσβολές και σαρκαστικά σχόλια εναντίον των Δημοκρατικών και του υποψηφίου τους. Σύμφωνα με τον ίδιο, ο Τζο Μπάιντεν «έβηχε σαν σκύλος» στη διάρκεια της τηλεμαχίας τους, ενώ πρόσθεσε ότι ο αντίπαλός του «το έχει χάσει».

«Αφήνει τον έλεγχο στους σοσιαλιστές, τους μαρξιστές και τους ακροαριστερούς», κατήγγειλε ο Ρεπουμπλικάνος πρόεδρος.

Και για να τονίσει τις αμφιβολίες του, τις οποίες εκφράζει συχνά για τη σωματική και νοητική κατάσταση του Μπάιντεν, ο Τραμπ ανάρτησε στο Twitter ένα σκίτσο, που δείχνει τον αντίπαλό του σε αναπηρικό αμαξίδιο περιστοιχισμένο από άλλους ηλικιωμένους επίσης σε αμαξίδια.

Από την πλευρά του ο υποψήφιος των Δημοκρατικών, που εμφανίζεται να προηγείται στις δημοσκοπήσεις, επέκρινε από τη Φλόριντα τον Τραμπ, κατηγορώντας τον ότι είναι ακόμη πιο «ανεύθυνος» από τότε που μολύνθηκε από covid-19. Ο 77χρονος πρώην αντιπρόεδρος των ΗΠΑ επανέλαβε κάποιες από τις θέσεις του για τους ηλικιωμένους, ένα κρίσιμο κομμάτι των ψηφοφόρων, το οποίο τουλάχιστον στη Φλόριντα φαίνεται ότι θα προτιμήσει τον Μπάιντεν σε αυτές τις προεδρικές εκλογές, όπως δείχνουν οι δημοσκοπήσεις, παρά το γεγονός ότι το 2016 είχε ψηφίσει τον Τραμπ. «Ο μόνος ηλικιωμένος για τον οποίο ενδιαφέρεται ο Ντόναλντ Τραμπ είναι ο ίδιος», κατήγγειλε ο Μπάιντεν, ενώ επέκρινε για μία ακόμη φορά τον τρόπο που ο Αμερικανός πρόεδρος διαχειρίστηκε την επιδημία του κορωνοϊού. «Εμπόδισε τους ηλικιωμένους στη Φλόριντα και τους πολίτες όλης της χώρας να έχουν τη βοήθεια που χρειάζονται», τόνισε. «Πόσοι από εσάς δε μπορείτε να αγκαλιάσετε τα εγγόνια σας;», ρώτησε μιλώντας σε υποστηρικτές του σε οίκο ευγηρίας.

Ο Μπάιντεν βρίσκεται πολύ μπροστά από τον Τραμπ στις δημοσκοπήσεις σε εθνικό επίπεδο, δέκα (10) μονάδες, σύμφωνα με το μέσο όρο που κατήρτισε ο ιστότοπος **RealClearPolitics.** Πλέον όμως φαίνεται να έχει προβάδισμα και σε αμφίρροπες πολιτείες, όπως η Φλόριντα (+3,7%), οι οποίες ενδέχεται να καθορίσουν το αποτέλεσμα των εκλογών.

ΤΖΟΝΣΤΑΟΥΝ ΕΝΑΝΤΙΟΝ ΠΑΡΚ ΑΒΕΝΙΟΥ

Την ώρα που ήδη δέκα εκατομμύρια ψηφοφόροι έχουν ψηφίσει, ο Ρεπουμπλικάνος πρόεδρος ξεκίνησε ένα μαραθώνιο εκλογικών συναντήσεων σε όλη τη χώρα.

Το βράδυ της Τρίτης 13/10 βρέθηκε στην Τζόνσταουν στην Πενσιλβάνια, μια πολιτεία την οποία κέρδισε το 2016, όμως τώρα κλίνει προς τον Μπάιντεν, σύμφωνα με τις δημοσκοπήσεις.

Ο δισεκατομμυριούχος ειρωνεύτηκε για μία ακόμη φορά τον αντίπαλό του, τον οποίο αποκαλεί «Κοιμισμένο Τζο» σχολιάζοντας ότι δεν καταφέρνει να προσελκύει ψηφοφόρους στις δημόσιες συγκεντρώσεις του. Ο υποψήφιος των Δημοκρατικών αρνείται λόγω κορωνοϊού να οργανώσει μεγάλες προεκλογικές συγκεντρώσεις.

Ο Τραμπ παρουσίασε ξανά τον εαυτό του ως υπέρμαχο «του νόμου και της τάξης» και τον αντίπαλό του να βρίσκεται στα χέρια «της άκρας αριστεράς».

«Το πρόγραμμα του Μπάιντεν θα είναι καταστροφικό για τους ηλικιωμένους», τόνισε. «Ασχολείται περισσότερο με τους παράνομους μετανάστες παρά με τους ηλικιωμένους», πρόσθεσε.

Στην ίδια πόλη ο πρώην αντιπρόεδρος είχε υπενθυμίσει στα τέλη Σεπτεμβρίου την ταπεινή του καταγωγή, εμφανίζοντας τις εκλογές ως μια επιλογή μεταξύ της μέσης και της εργατικής τάξης, την οποία αντιπροσωπεύει η Τζόνσταουν, «έναντι του Παρκ Άβενιου», τη λεωφόρο της Νέας Υόρκης – σύμβολο του πλούτου.

© ΑΠΕ-ΜΠΕ

Ποια είναι τα αδύνατα σημεία στην προεκλογική εκστρατεία του Ντόναλντ Τραμπ

Με τον Αμερικανό πρόεδρο να έχει επιστρέψει στο Λευκό Οίκο έπειτα από μία σύντομη νοσηλεία στο στρατιωτικό νοσοκομείο Ουόλτερ Ριντ, όπου του προσφέρθηκαν διάφορες θεραπείες για τον κορωνοϊό, ο Ντόναλτ Τραμπ δηλώνει έτοιμος να επιστρέψει άμεσα στην προεκλογική του εκστρατεία.

«Θα επιστρέψω σύντομα στην προεκλογική εκστρατεία!!! Τα Fake News δείχνουν μόνο τις ψεύτικες δημοσκοπήσεις», έγραψε ο Τραμπ, ενοχλημένος από τις δημοσκοπήσεις που τον θέλουν πίσω από τον πολιτικό του αντίπαλο Τζο Μπάιντεν.

Έχοντας απομείνει λιγότερο από ένας μήνας για τις αμερικανικές προεδρικές εκλογές, με τις οποίες ο Τραμπ διεκδικεί μια δεύτερη θητεία, ο Ρεπουμπλικάνος πρόεδρος έχει να διαχειριστεί δύο βασικά ζητήματα στην εκστρατεία του, ζητήματα τα οποία θολώνουν την επιτυχή προεκλογική του πορεία.

Αφενός το γεγονός ότι υποβάθμισε την πανδημία, με αποτέλεσμα να νοσήσει και ο ίδιος στο τέλος από κορωνοϊό και αφετέρου η πορεία και η διαχείριση της οικονομίας, αναδεικνύονται οι δύο παράμετροι που ενδέχεται να καθορίσουν την επανεκλογή Τραμπ – δεδομένου μάλιστα ότι και οι δύο εξελίσσονται με ανησυχητικό ρυθμό.

Παρόλο που ο Τραμπ μπορεί να επικαλεστεί τη μείωση της ανεργίας, η οποία είχε εκτοξευθεί τους μήνες Απρίλιο και Μάιο, με την αμερικανική οικονομία να έχει δημιουργήσει περίπου 11,4 εκατομμύρια θέσεις εργασίας, ο Σεπτέμβριος δεν είχε τα αναμενόμενα αποτελέσματα.

Το Σεπτέμβριο η αμερικανική οικονομία δημιούργησε 661.000 θέσεις εργασίας, ενώ το ποσοστό της ανεργίας υποχώρησε στο 7,9%. Οι **εκτιμήσεις** έκαναν λόγο για 800.000 νέες θέσεις εργασίας και για μείωση του δείκτη της ανεργίας στο 8,2% από το 8,4% του Αυγούστου. Το ποσοστό ανεργίας έχει πέσει αισθητά, ωστόσο, πρόκειται για το μεγαλύτερο, από το 1948, ποσοστό ανεργίας στην αμερικανική οικονομία, υπό τη διαχείριση ενός προέδρου που αναμετράται σε προεδρικές εκλογές για επανεκλογή. Ο Τραμπ ως απάντηση προσπάθησε να στρέψει την προσοχή της κοινής γνώμης στο Ανώτατο Δικαστήριο και το διορισμό της Έιμι Κόνεϊ Μπάρετ. Βέβαια, τα νέα δεν είναι εντελώς απογοητευτικά ούτε από το μέτωπο της πανδημίας ούτε από το μέτωπο της οικονομίας, σημειώνει το CNBC.

Οι υπόλοιποι οικονομικοί δείκτες είναι σταθεροί και η αύξηση του ΑΕΠ του τρίτου τριμήνου θα μπορούσε να φτάσει σε ετήσιο ρυθμό 33%, σύμφωνα με την Bank of America Global Research. Επιπλέον, τα στοιχεία για τον κλάδο της μεταποίησης και των υπηρεσιών υποδεικνύουν ανάκαμψη και τα δεδομένα είναι θετικά στον τομέα του real estate. Η πορεία, ωστόσο, της αμερικανικής οικονομίας, θα καθοριστεί σε μεγάλο βαθμό από τις διαπραγματεύσεις ανάμεσα στους Δημοκρατικούς και τους Ρεπουμπλικάνους, που προσπαθούν να συμφωνήσουν για ένα πιθανό νέο πακέτο οικονομικής βοήθειας σε όσους πλήττονται από τον κορωνοϊό στις ΗΠΑ. Εφόσον συμφωνήσουν, ο Τραμπ θα έχει να παίξει την ανάκαμψη της αμερικανικής οικονομίας ως προεκλογικό χαρτί.

Στο μέτωπο του κορωνοϊού, από την άλλη, τα κρούσματα εξακολουθούν να βρίσκονται σε υψηλά επίπεδα, ωστόσο, οι νοσηλείες έχουν αυξηθεί ελάχιστα και οι θάνατοι από τον ιό συνεχίζουν να μειώνονται. Ο Τραμπ θα μπορούσε να χρησιμοποιήσει τη βελτιωμένη κατάσταση, ωστόσο, ο τρόπος που έχει διαχειριστεί ως τώρα την πανδημία, καθώς και η τάση υποβάθμισης της σοβαρότητας του κορωνοϊού με την οποία προσεγγίζει το θέμα, δεν καθιστούν την πανδημία δυνατό του σημείο. Οι ΗΠΑ αποτελούν άλλωστε την πιο βαριά πληγείσα περιοχή μετρώντας **7.458.550** κρούσματα και **210.195** θανάτους από κορωνοϊό.

Τον πολύ βαρύ απολογισμό της πανδημίας του κορωνοϊού στις ΗΠΑ αντιπαρέθεσε και ο υποψήφιος των Δημοκρατικών για τον Λευκό Οίκο **Τζο Μπάιντεν** στις καθησυχαστικές δηλώσεις του Αμερικανού προέδρου Ντόναλντ Τραμπ μετά την έξοδό του από το νοσοκομείο όπου του προσφέρθηκαν φροντίδες μετά τη μόλυνσή του.

© naftemporiki.gr

CJLV
1610 AM
Ράδιο Ακρίτες
Του Μόντρεαλ
με τον Κώστα Δανιηλίδη
και την Βασιλική Λαντζανάκη

Επιστρέψαμε στον αέρα στη συχνότητα 1610 AM, κάθε Σάββατο και Κυριακή στις 4 μμ.

Μας ακούτε στο 1610 AM

PROUDLY PRESENTING
SOPHISTICATION AND PRESTIGE

Exceptional Service. Attractive Offers.
A truly remarkable experience.
Visit Cadillac West Island.

Cadillac

2020 CADILLAC XT4

LEASE $246 BI-WEEKLY FOR 48 MONTHS

WITH $3600 DOWN

CAR PURCHASE VALUE **$44,862**

+ 4 YEAR PREMIUM CARE MAINTENANCE

2020 CADILLAC XT5

LEASE $282 BI-WEEKLY FOR 48 MONTHS

WITH $3600 DOWN

CAR PURCHASE VALUE **$54,247**

+ 4 YEAR PREMIUM CARE MAINTENANCE

CADILLAC WEST ISLAND
DILAWRI GROUP OF COMPANIES

3650, boulevard des Sources
Dollard-des-Ormeaux
Québec, H9B 1Z9
(514) 683-6555

Legal: $3,600 down payment or equivalent trade-in required. RDPRM-related fees ($46) extra. Annual kilometer limit of 16,000 km, $0.16 per excess kilometer. Dealer may sell or lease for less. Limited-time retail offers available to eligible retail customers and applicable to the 2020 XT4/XT5. OAC. This offer is exclusive to members of the Association des concessionaires Cadillac du Québec (excluding the Gatineau–Hull region) and can be combined with the GM Card, GM Student Bonus and GM Mobility programs. For the latest information, drop by Cadillac West Island or visit cadillacwestisland.ca ++ Cadillac Premium Care Maintenance Program provides eligible customers who have purchased, leased or financed in Canada a new eligible Cadillac with a GM dexos1™ oil and oil filter change, and tire rotations (limit of up to eight (8) in total) in accordance with the oil life monitoring system and your vehicle's Owner's Manual, along with limited inspections and other select services, for 4 years from your vehicle's delivery date or 80,000 km, whichever occurs first, performed at participating authorized Cadillac dealers. CTS-V may be eligible for additional services. Fluid top offs, brakes, wheel alignments etc. and dealer recommended maintenance are not covered. May not be redeemed for cash or combined with certain other consumer incentives. General Motors of Canada Company reserves the right to amend or terminate this offer, in whole or in part, at any time without prior notice. Additional conditions and limitations apply.

My style, my drive, my DILAWRI dealership

cadillacwestisland.ca

ΟΙΚΟΝΟΜΙΚΗ ΑΝΑΛΥΣΗ

Βαθιά ύφεση στη Δύση ΑΝΑΚΑΜΨΗ ΣΤΗΝ ΚΙΝΑ

Στο τέλος του χρόνου το κινεζικό ΑΕΠ θα αυξηθεί 1,9% ενώ στις άλλες προηγμένες χώρες το δημόσιο έλλειμμα, το δημόσιο χρέος και η ανεργία θα μεγαλώσουν | Ωστόσο, ο Νέος Δρόμος του Μεταξιού δεν είναι σπαρμένος με άνθη, εφόσον το φιλόδοξο πρόγραμμα Belt & Road προσκρούει πλέον στις επιφυλάξεις όλων

Η επέλαση του κορωνοϊού στον πλανήτη άρχισε τον περασμένο Μάρτιο, δηλαδή έχουμε ζήσει κιόλας οκτώ ολόκληρους μήνες κάτω από τη «μπότα» του. Ένας πρώτος οικονομικός απολογισμός είναι αναγκαίος, καθώς και σε επίπεδο παγκοσμιοποίησης (διεθνούς εμπορίου) και σε επίπεδο εθνικών οικονομιών (συρρίκνωσης του ΑΕΠ) έχει συντελεστεί καταστροφή.

Από όλες τις χώρες πάντως, μόνο μία φαίνεται να έχει αντιδράσει στη μεγάλη ύφεση. Τι και αν στην επικράτειά της βρίσκεται η «σεσημασμένη» μεγαλούπολη Γουχάν; Η Κίνα τώρα πηγαίνει καλύτερα σε σύγκριση με τη Δύση, και τα στοιχεία (μέχρις ενός βαθμού ελεγχόμενα) πιστοποιούν την ανάκαμψη.

Ο αριθμός των νεκρών από την κορωνοϊκή πανδημία μπορεί να ξεπέρασε το ένα εκατομμύριο, αλλά σε αυτόν περιλαμβάνεται ένα μεγάλο ποσοστό ανθρώπων μη παραγωγικής ηλικίας ή χρονίως πασχόντων, κ.ά. Η κυνική ανάγνωση των αγγελτηρίων θανάτου όπου Γης, δείχνει ότι τα ασφαλιστικά συστήματα απηλλάγησαν από σημαντικό κόστος με την πανδημία – αυτό είναι ένα πρώτο στοιχείο. Το δεύτερο στοιχείο, ανεξάρτητο από την πανδημία αλλά σχετιζόμενο με την οικονομία, είναι ότι η Κίνα είναι το πολυπληθέστερο κράτος της Γης, με ανεξάντλητη δεξαμενή εργατικού δυναμικού.

Τον περασμένο Αύγουστο, το Παγκόσμιο Οικονομικό Φόρουμ υπολόγισε ότι το κόστος της πανδημίας θα είναι από 8,1 μέχρι και 15,8 τρις δολάρια, ενώ οι ειδικοί αναλυτές του Εθνικού Πανεπιστημίου της Αυστραλίας ανεβάζουν τις απώλειες στα 17,3 τρις δολάρια στο τέλος του έτους. Είναι συγκλονιστικά ποσά.

Μέχρι στιγμής, στις προηγμένες χώρες η αύξηση των δημοσίων ελλειμμάτων ανήλθε περίπου στο 20% του ΑΕΠ τους, με εξίσου σημαντική αύξηση του δημοσίου χρέους αυτών των χωρών. Η αύξηση της ανεργίας στα κράτη-μέλη του ΟΟΣΑ υπολογίστηκε στο 9,7%, ποσοστό σχεδόν διπλάσιο από εκείνο του 2019 (5,3%), έτους που για τη Δύση τουλάχιστον ανήκει στην προ-κορωνοϊκή εποχή (το πότε άρχισε πραγματικά η πανδημία στην Κίνα, αυτό μέλλει να αποδειχθεί...). Τέλος, το δεύτερο τρίμηνο του τρέχοντος έτους, το παγκόσμιο εμπόριο μειώθηκε κατά 18,5%.

Στην Κίνα τα πράγματα εξελίσσονται καλύτερα, αφού στο τέλος του έτους το κινεζικό ΑΕΠ θα σημειώσει αύξηση 1,9%! Το παραπάνω στοιχείο φαντάζει εκπληκτικό υπό τις παρούσες συνθήκες, ωστόσο πρέπει να υπενθυμιστεί ότι οργανισμοί κύρους, όπως το Brookings Institution, έχουν αποφανθεί ότι το πραγματικό ΑΕΠ της Κίνας είναι πολύ μικρότερο από εκείνο που παρουσιάζουν οι «κόκκινοι μανδαρίνοι» του Πεκίνου – εκτιμάται ότι είναι 12% χαμηλότερο. Το πρόβλημα του ακριβούς υπολογισμού του έγκειται στο γεγονός, ότι η εύρεση άλλων στοιχείων που να θεωρούνται αξιόπιστα είναι εκ των πραγμάτων αδύνατη. Βάσει των υπαρχόντων, λοιπόν, έγινε και η προαναφερθείσα εκτίμηση.

Κατά τη διάρκεια της οκτάμηνης πανδημίας, οι κινεζικές εξαγωγές αυξήθηκαν κατά 10,4% και αφορούσαν κυρίως το υγειονομικό υλικό (μάσκες, γάντια, κ.λπ.) και τον ιατρικό εξοπλισμό, εξειδικευμένα προϊόντα σχετιζόμενα με τη δημόσια υγεία, τα οποία οι λαοί στη Δύση είχαν ανάγκη και μάλιστα σε κάποια φάση της κορωνοϊκής κρίσης τα αναζήτησαν απεγνωσμένα.

Στο εσωτερικό μέτωπο της οικονομίας, ο τομέας της κατανάλωσης ενισχύθηκε από τα μέτρα που έλαβε το κράτος και με τη σειρά του ενίσχυσε και αυτός το κινεζικό ΑΕΠ. Οι άνθρωποι του καθεστώτος, που έχουν και τα λεφτά για να κινήσουν τα νήματα, την εποχή των ανά τον κόσμο lockdowns αλλά και κατά το θέρος,, στήριξαν τον εσωτερικό τουρισμό της Κίνας, εφόσον οι διεθνείς προορισμοί –τόσο δημοφιλείς για την εθισμένη στην πολυτέλεια κινεζική νομενκλατούρα–, βούλιαξαν όχι από τουρίστες, αλλά από έλλειψη ζήτησης.

Η κεντρική τράπεζα της Κίνας, η λεγόμενη «Λαϊκή», χαλάρωσε τα λουριά, όσον αφορά τα αποθέματα που πρέπει να κρατούν οι τράπεζες και κατ' αυτόν τον τρόπο ενίσχυσε την κατανάλωση κάθε είδους, αφού έριξε 212 δισ. δολάρια στην αγορά. Η ανεργία, βέβαια, είναι στο 5,6% στην Κίνα, ωστόσο υπάρχουν 8,7 εκατομμύρια νεαροί και νεαρές που προσφάτως πήραν το πτυχίο τους από κάποιο πανεπιστήμιο και ψάχνουν για δουλειά.

Στο σημείο κρούσης, ας πούμε, της κορωνοϊκής κρίσης, στην ίδια τη βιτρίνα της παγκοσμιοποίησης και στους μηχανισμούς της που αφορούν την παραγωγή, τον εφοδιασμό και την κατανάλωση, υπάρχουν εξελίξεις οι οποίες αφορούν και την Κίνα.

Πολλές εταιρείες, οι οποίες είχαν καταστήσει την Κίνα το κέντρο των αλυσίδων εφοδιασμού και της παραγωγής, εξετάζουν τα επιχειρηματικά δεδομένα υπό νέο πρίσμα, έχοντας και γνώση πλέον των ορίων των συστημάτων υγείας στη Δύση. Εξαιτίας των κινδύνων που συνεπάγεται η μονομερής παραγωγή υγειονομικού υλικού (αλλά και όποιου άλλου προϊόντος) προσανατολίζονται στη μετακίνηση μονάδων από την Κίνα σε άλλα μέρη του κόσμου. Υπό την προϋπόθεση, εννοείται, των φθηνών εργατικών χεριών.

Έτσι η πολυεθνική Foxconn, της Ταϊβάν, η οποία παράγει τα smartphones για λογαριασμό της αμερικανικής Apple στην Κίνα, εξετάζει τη δυνατότητα μεταφοράς ορισμένων μονάδων στη Βόρεια Αμερική. Η Apple, η Samsung, η Hasbro, η Nintendo, η GoPro, η La-Z-Boy έχουν ήδη μεταφέρει ορισμένα υποκαταστήματά τους, κυρίως στο Βιετνάμ, στην Ταϊβάν και στο Μεξικό. Από την άλλη πλευρά, ωστόσο, η κινεζική αγορά είναι πολύ μεγάλη (και από άποψη εργατών και, πλέον, και από άποψη καταναλωτών) ώστε να αγνοηθεί από τις Δυτικές εταιρείες: η Tesla, η BMW και η Honeywell ανακοίνωσαν το άνοιγμα νέων εργοστασίων στην Κίνα.

BELT & ROAD ΚΑΙ... 666 ΕΡΓΑ

Σίγουρα, όμως, η Κίνα έχει πρόβλημα αξιοπιστίας, αφού ο κορωνοϊός την εξέθεσε. Όλος ο κόσμος επανεξετάζει τις οικονομικές και πολιτικές σχέσεις με την παγκόσμια δύναμη, που φέρει μεγάλη ευθύνη για την υγειονομική και οικονομική κρίση αλλά, παρά τα αδιαμφισβήτητα στοιχεία, συνεχίζει να την αποποιείται.

Ο κινέζος πρόεδρος Σι Τζινπίνγκ και όλος ο εμπλεκόμενος κρατικός μηχανισμός, υποστηρίζουν επί μήνες και συνεχίζουν απτόητοι στην πεπατημένη, ότι δηλαδή η διαχείριση της πανδημίας που ξέσπασε στο Γουχάν ήταν εξαιρετικά επιτυχημένη. Μάλιστα έχουν πολιτικοποιήσει το ζήτημα, επιδιώκοντας να αποδείξουν την ανωτερότητα του κινεζικού αυταρχικού μοντέλου κρατικού καπιταλισμού, έναντι του φιλελεύθερου καπιταλισμού της Δύσης. Όμως, ακριβώς σε αυτό το σημείο, τα πράγματα έχουν... σκουρύνει.

Όλο και περισσότερες κυβερνήσεις διστάζουν να δεσμευτούν με το Πεκίνο μέσω μεγάλων έργων και αγοραπωλησίας χρέους. Σύμφωνα με την εταιρεία ανάλυσης Refinitiv, από τα 2.951 έργα του φιλόδοξου προγράμματος Belt & Road, μόνο τα 666 έχουν ολοκληρωθεί, 2.207 βρίσκονται σε εξέλιξη, 43 έχουν ανασταλεί, 29 έχουν αναβληθεί, ενώ και έξι ακυρώθηκαν.

Οι κινεζικές ξένες επενδύσεις στο εξωτερικό έχουν καμφθεί, και από τα 255 δισ. δολάρια του 2017 μειώθηκαν πια στα 28 δισ. δολάρια. Ο λεγόμενος Νέος Δρόμος του Μεταξιού, μέσω του οποίου η Κίνα φιλοδοξεί να δημιουργήσει δίκτυο χερσαίων και θαλασσίων υποδομών, που θα ενώσει ολόκληρη την Ευρασία με την Κίνα, κινδυνεύει να μείνει όνειρο απατηλό. Αλλά τα μεγαλεπήβολα όνειρα κυριαρχίας δε θα είναι η πρώτη φορά που θα διαψευστούν στην Κίνα...

© Protagon.gr

Mercedes-Benz

The best or nothing.

Mercedes-Benz West Island, The address of excellence | 514 620-5900 | 4525, boul. Saint-Jean, Dollard-des-Ormeaux
mercedes-benz-westisland.ca

Certain conditions apply. This offer is valid until October 31st 2020.

Legal: Selling Price for a 2020 Mercedes-Benz A 220 4MATIC SEDAN with Premium package is $41,739.00. Total price includes freight/PDI of up to $3,195, air-conditioning levy of $100 and duty on new tires of $15. Applicable taxes due at signing. * Limited time lease offer provided through Mercedes-Benz Financial Services on approved credit for a limited time. Representative lease examples based on a 2020 Mercedes-Benz A 220 4MATIC SEDAN : 3.20% APR for 45 months. Monthly payment is $539 with $1,999 down payment or equivalent trade-in. First monthly payment and $600 security deposit due at signing. Selling Price for a 2020 Mercedes-Benz C 300 4MATIC Sedan is $48,250.00. Total price includes freight/PDI of up to $3,195, air-conditioning levy of $100 and duty on new tires of $15. Applicable taxes due at signing. * Limited time lease offer provided through Mercedes-Benz Financial Services on approved credit for a limited time. Representative lease examples based on a 2020 Mercedes-Benz C 300 4MATIC Sedan : 0.99% APR for 45 months. Monthly payment is $575 with $1,999 down payment or equivalent trade-in. First monthly payment and $700 security deposit due at signing. Taxes, license, insurance and registration extra. 18,000 km/year allowance ($0.20/km for excess kilometers applies. No cash value. Certain conditions apply. Offers may change without notice and cannot be combined with any other offers. Dealer may sell or lease for less. See Your Mercedes-Benz Dealer for details. Offers end October 31st 2020.

My style, my drive, **my DILAWRI dealership**

Mercedes-Benz West Island
DILAWRI GROUP OF COMPANIES

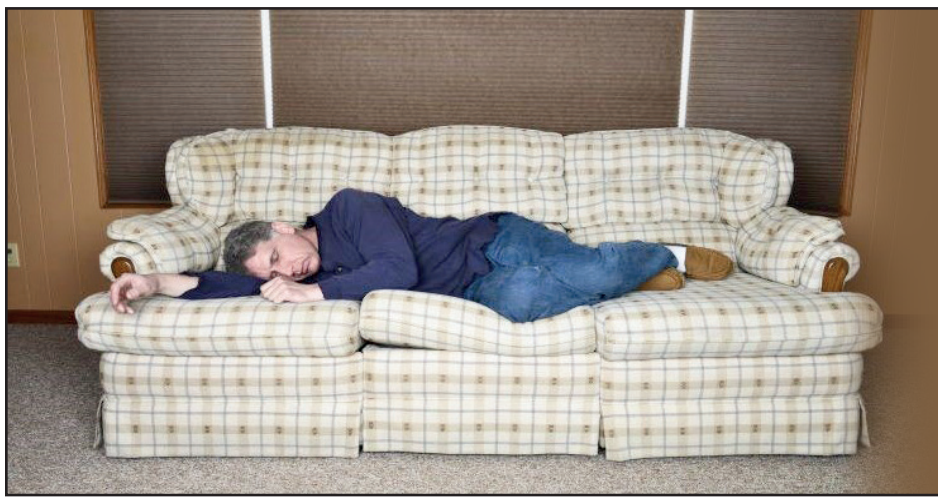

Κούραση ή χρόνια κόπωση;

Πως θα καταλάβετε τη διαφορά και τι να κάνετε

Από ιατρικής άποψης, η κούραση συμβαίνει σε όλους – είναι μια αναμενόμενη αίσθηση μετά από ορισμένες δραστηριότητες ή στο τέλος μιας δραστήριας ημέρας. Συνήθως, το άτομο γνωρίζει το λόγο που είναι κουρασμένο και ένας καλός ύπνος λύνει το πρόβλημα.

Η χρόνια κόπωση είναι μια καθημερινή έλλειψη ενέργειας, ασυνήθιστη ή υπερβολική κόπωση ολόκληρου του σώματος που δεν ανακουφίζεται από τον ύπνο. Μπορεί να είναι οξεία (διαρκεί ένα μήνα ή λιγότερο) ή χρόνια (διαρκεί από 1 έως 6 μήνες ή περισσότερο).

Η κόπωση μπορεί να εμποδίσει ένα άτομο να λειτουργεί κανονικά και να επηρεάσει δραματικά την ποιότητα της ζωής του. Ας τα πάρουμε όμως ένα-ένα.

Η ΣΧΕΣΗ ΤΗΣ ΚΟΥΡΑΣΗΣ ΜΕ ΤΟΝ ΥΠΝΟ

Ο ύπνος είναι μια από τις πιο σημαντικές λειτουργίες του οργανισμού όλων των ζώων, συμπεριλαμβανομένου του ανθρώπου. Μας βοηθά να αισθανόμαστε ξεκούραστοι και μας δίνει ενέργεια.

Ο καλός ύπνος είναι σημαντικός για την υγεία μας. Όταν όμως υπάρχει έλλειψη ύπνου ή ανεπαρκής χρόνος ξεκούρασης, τότε, αισθανόμαστε κουρασμένοι.

ΤΙ ΣΥΜΒΑΙΝΕΙ ΟΜΩΣ ΚΑΙ ΑΙΣΘΑΝΟΜΑΣΤΕ ΚΟΥΡΑΣΗ;

Η απάντηση βρίσκεται στον εγκέφαλο.

Η κόπωση είναι ομοιοστατική, πράγμα που σημαίνει ότι το σώμα μας ρυθμίζει αυτόματα τη διαδικασία, ειδοποιώντας μας πότε να κοιμηθούμε και πότε να ξυπνήσουμε. Όταν τα σώματά μας χρειάζονται ύπνο, ειδικά αν δεν έχουμε κοιμηθεί αρκετά ή μένουμε ξύπνιοι για μεγάλα χρονικά διαστήματα, τα εγκεφαλικά σήματα του ύπνου αναμειγνύονται με τα σήματα που παράγει ο εγκέφαλός μας όταν είναι ξύπνιος.

Αυτά τα σήματα προέρχονται από διάφορες περιοχές του εγκεφάλου, συμπεριλαμβανομένης μιας δομής που ονομάζεται **υπερχασματικός πυρήνας,** η οποία αποτελείται από περίπου 20.000 νευρικά κύτταρα. Αυτός ο πυρήνας βρίσκεται σε ένα μέρος του εγκεφάλου μας που ονομάζεται **υποθάλαμος.**

Αυτό το μέρος του εγκεφάλου μας λαμβάνει σήματα από τα μάτια μας. Έτσι, όταν τα μάτια μας βλέπουν φως, ο εγκέφαλός μας λαμβάνει σήματα που μας κάνουν να νιώθουμε ξύπνιοι. Αντίθετα, όταν υπάρχει σκοτάδι, τα σήματα μάς κάνουν να αισθανόμαστε κουρασμένοι.

Αυτό αποτελεί μέρος μιας διαδικασίας που ονομάζεται **κιρκαδικός ρυθμός.**

Ο κιρκαδικός ρυθμός λειτουργεί σαν ένα φυσικό ρολόι στο σώμα μας. Αυτό το ρολόι ελέγχει επίσης την παραγωγή **μελατονίνης,** μιας ορμόνης που βοηθά το σώμα να ανταποκριθεί στην ανάγκη να κοιμηθεί ή να ξυπνήσει. Όταν το σώμα απελευθερώνει περισσότερη μελατονίνη, αισθανόμαστε πιο κουρασμένοι.

Η μελατονίνη απελευθερώνεται το βράδυ κοντά στην ώρα του ύπνου και συνεχίζει όλη τη νύχτα. Στη συνέχεια, το σώμα μειώνει σταδιακά την παραγωγή της το πρωί, με αποτέλεσμα να ξυπνάμε. Έτσι, πολλά φάρμακα που διατίθενται στην αγορά με σκοπό την αποκατάσταση του ύπνου, ουσιαστικά είναι **σκευάσματα μελατονίνης** που δίνουν με τεχνητό τρόπο την πληροφορία στο σώμα ότι πρέπει να κοιμηθεί.

Η ΧΡΟΝΙΑ ΚΟΠΩΣΗ

Η κόπωση μπορεί να περιγραφεί ως έλλειψη ενέργειας και κινήτρων (τόσο σωματικά όσο και ψυχικά). Διαφέρει από την υπνηλία ή την κούραση, δηλαδή την ανάγκη για ύπνο, αν και τα συμπτώματα είναι πολλές φορές δυσδιάκριτα, ακόμα και για τους επαγγελματίες υγείας.

Η πιο χαρακτηριστική διαφορά όμως είναι η διάρκεια. Η κούραση υποχωρεί με τον καλό ύπνο, ενώ η κατάσταση της χρόνιας κόπωσης δεν επηρεάζεται σημαντικά από τη διάρκεια και την ποιότητα του ύπνου.

Συχνά, το σύμπτωμα της κόπωσης έχει σταδιακή εξέλιξη και το άτομο μπορεί να μη γνωρίζει πόση ενέργεια έχει χάσει, μέχρι ωσότου συγκρίνει την ικανότητά του, να ολοκληρώνει εργασίες από ένα χρονικό διάστημα στο παρελθόν, στο παρόν.

Η κόπωση η ίδια δεν αποτελεί πάθηση αλλά σύμπτωμα άλλων παθήσεων, ψυχολογικών ή φυσικών: Για παράδειγμα, η κατάθλιψη και άλλα ψυχολογικά ζητήματα είναι γνωστό ότι μπορούν να επιφέρουν το σύμπτωμα αυτό.

Τα τρία συνηθισμένα παράπονα των ανθρώπων με κόπωση είναι:

[1] *Έλλειψη κινήτρων ή ικανότητας να ξεκινήσουν μια δραστηριότητα,*

[2] *Αίσθηση κούρασης και εξάντλησης μόλις ξεκινήσουν μια δραστηριότητα και*

[3] *Νοητική και γνωστική κόπωση ή δυσκολία συγκέντρωσης και απομνημόνευσης.*

Χρόνια κόπωση ή σύνδρομο χρόνιας κόπωσης: Ενώ η κόπωση μπορεί να διαρκέσει για παρατεταμένη χρονική περίοδο, η παρουσία χρόνιας κόπωσης είναι διαφορετική από το σύνδρομο χρόνιας κόπωσης, το οποίο έχει συγκεκριμένα δύο κριτήρια, που καθορίζονται από τα Κέντρα Ελέγχου και Πρόληψης Νοσημάτων ως εξής: Τα άτομα έχουν σοβαρή χρόνια κόπωση για τουλάχιστον έξι μήνες ή περισσότερο, συνδυαστικά με άλλες γνωστές ιατρικές καταστάσεις (των οποίων τα συμπτώματα περιλαμβάνουν κόπωση) και ταυτόχρονα έχουν τέσσερα ή περισσότερα από τα ακόλουθα συμπτώματα:

κακουχία μετά την άσκηση, μειωμένη μνήμη ή συγκέντρωση, μη αναζωογονητικό ύπνο, μυϊκό πόνο, πόνο στις αρθρώσεις χωρίς ερυθρότητα ή πρήξιμο, πονόλαιμο, πονοκέφαλο.

Κάποιες από τις πιο συχνές εκφράσεις που χρησιμοποιούν τα άτομα με χρόνια κόπωση είναι: *ληθαργικότητα, αδιαφορία, έλλειψη ενέργειας, κούραση, φθορά, εξάντληση, αδιαθεσία και άδειασμα.*

Πως αντιμετωπίζεται η χρόνια κόπωση; Όπως είπαμε, η χρόνια κόπωση δεν είναι ασθένεια αλλά σύμπτωμα πολλών άλλων καταστάσεων υγείας. Έτσι, αυτό που είναι σημαντικό, είναι να διερευνηθεί η αιτία που την προκαλεί και να αντιμετωπιστεί αποτελεσματικά.

Εάν νιώθετε ότι υποφέρετε από χρόνια κόπωση, τότε θα πρέπει να απευθυνθείτε πιθανότατα στον οικογενειακό σας ιατρό ή στον παθολόγο ή στον επαγγελματία υγείας με τον οποίον συνεργάζεστε, ώστε να σας καθοδηγήσει.

©Εναλλακτική Δράση

Jean Coutu

Η ιδιοκτήτρια φαρμακοποιός Κατερίνα Καραΐνδρος σας περιμένει να σας εξυπηρετήσει

- Ανανέωση των συνταγών φαρμάκων και φαρμακευτική παρακολούθηση
- Φαρμακοποιός πάντα στην διάθεση σας
- Εχέμυθες φαρμακευτικές συμβουλές με η χωρίς ραντεβού
- Ορθοπεδικά είδη, βιταμίνες, καλλυντικά (Lise watier, Biotherma), κολώνιες
- Δωρεάν διανομή
- Μεταφορά του φακέλου σας από οποιοδήποτε άλλο φαρμακείο. Επίσης αλλάξτε υποκατάστημα Jean-Coutu χωρίς σκοτούρες. Ο φάκελος σας θα σας ακολουθήσει.

ΕΞΕΤΑΣΕΙΣ ΑΠΟ ΝΟΣΟΚΟΜΑ

ΓΙΑ ΣΑΚΧΑΡΟ, ΧΟΛΗΣΤΕΡΙΝΗ, ΠΙΕΣΗ ΚΑΙ ΓΙΑ ΤΥΧΟΝ ΕΜΒΟΛΙΑ

ΤΡΙΤΗ: ΑΠΟ 9 Π.Μ. - 3 Μ.Μ.

ΑΝΟΙΚΤΑ 7 ΗΜΕΡΕΣ ΤΗΝ ΕΒΔΟΜΑΔΑ 9:00π.μ.-8:00 μ.μ.

4691 Samson blvd. (Corner 100th Ave) 450 686-2347

Δωρεάν διανομή με τα φάρμακα και ότι άλλο χρειαζόσαστε από το φαρμακείο μόνο με ένα τηλέφωνο στο 450-686-2347

de 8h à 23h tous les jours · from 8 to 11 pm every day

du lundi 19 octobre au dimanche 25 octobre 2020 · from monday october 19th to sunday october 25th 2020

PA supermarché

JUMBO

PRIMA

69¢ /lb

COURGETTES VERTES
Green Zucchini
1.52/kg

1.99 /lb

PÊCHES PRIMA
Peaches
4.39/kg

GRÈCE

19.99

MIEL GREC ATTIKI
Greek Honey
1kg

GRÈCE

9.99

CAFÉ GREC PAPAGALOS
Greek Coffee
454g

BANANES
Bananas
0.64/kg

Del Monte Quality

29¢ /lb

99¢

MÛRES
Blackberries

6.49 /lb

PIEUVRE
Octopus
14.31/kg

SCHNEIDERS

4.99 /lb

JAMBON FUMÉ À L'ANCIENNE SCHNEIDERS
Old Fashioned Smoked Ham
11.00/kg

PILONS DE POULET FRAIS
Fresh Chicken Drumsticks
2.84/kg

1.29 /lb

CÔTELETTES DE VEAU DE GRAIN FRAIS
Fresh Grain-Fed Veal Chops
17.61/kg

7.99 /lb

GRÈCE

6.99 /lb

FROMAGE RÂPÉ AU LAIT DE BREBIS ET CHÈVRE MIZITHRA
Grated Cheese
15.41/kg

FROMAGE EDAM
Cheese
8.80/kg

L'AUTRICHE

3.99 /lb

1.99

BARRES GRANOLA SUCRÉES ET SALÉES CHOCOLAT NOIR ET NOIX VAL NATURE
Granola Bars
525g

3.99

YOGOURTS DANONE
Yogurts
16x100g

livraison à domicile
home delivery

épicerie en ligne
online grocery ordering

supermarchepa.com

PA DU FORT
1420 rue du Fort, Montréal • (514) 932-0922

PA DU PARC
5242 avenue du Parc, Montréal • (514) 273-8782

PA SAMSON
4600 Samson, Laval • (450) 682-4441

Το ποδήλατο που πάει παντού!

Άνδρας σχεδίασε ειδικό mountain bike που προσφέρει περιπέτεια σε ανθρώπους με κινητικά προβλήματα

Όταν ένα ατύχημα με το snowboard είχε ως αποτέλεσμα έναν τραυματισμό στη σπονδυλική στήλη, με αποτέλεσμα να μη μπορέσει να ξαναπερπατήσει, ο **Christian Bagg** ήταν αποφασισμένος να καταφέρει να ανέβει και πάλι στο βουνό.

«Ήθελα απλώς να βγω έξω με τους φίλους μου και να μην ανησυχούν για μένα ή να με περιμένουν», αναφέρει ο Bagg. *«Ήθελα μόνο να διασκεδάσω μαζί τους, να ανήκω στην ομάδα».*

Ο Bagg ξεκίνησε να σχεδιάζει αναπηρικά αμαξίδια που προσέφεραν μεγαλύτερη ευελιξία στην κίνηση από τα παραδοσιακά μοντέλα. Στη συνέχεια, έστρεψε την προσοχή του στη δημιουργία μιας σειράς ποδηλάτων για ανθρώπους με φυσικούς περιορισμούς.

Η διαδικασία της μάθησης μέσα από τη δημιουργία τον έφερε στο τωρινό του επίτευγμα, στο **Bowhead Reach.** Με τον κύριο τροχό του να βρίσκεται πίσω, με ελαστικά βαρέως πέλματος και με έναν ισχυρό ηλεκτρικό κινητήρα, το ανάστροφο τρίκυκλο μπορεί να πάει σχεδόν οπουδήποτε.

Πρόκειται για ένα ξεχωριστό ανακλινόμενο ποδήλατο που είναι παντός εδάφους και βγαίνει σε τρία είδη. Μπορεί κανείς να προμηθευτεί ένα ψυχαγωγικό μοντέλο για καθημερινές περιπέτειες, ένα μοντέλο απόδοσης για πιο σκληροπυρηνικές περιπέτειες και ένα μοντέλο εξερευνητή, το οποίο επιτρέπει συνεργασία και βοήθεια, ώστε να χρησιμοποιείται και από τετραπληγικούς.

Ένας από τους πρώτους πελάτες του Bagg ήταν ο **J.P. Middleton,** εθελοντής πυροσβέστης και νοσηλευτής, ο οποίος είχε και αυτός υποστεί σοβαρό τραυματισμό στη σπονδυλική στήλη, ενώ έκανε σκι το 2018.

Μία μέρα, καθώς επισκεπτόταν με τον πατέρα του το νοσοκομείο ειδικών θεραπειών, κάποιος πέρασε από δίπλα του με ένα τέτοιο ποδήλατο: *«Ήταν ένα όχημα που έμοιαζε με την ταινία Mad Max»,* περιέγραψε. *«Όταν είδα αυτό το ποδήλατο, σκέφτηκα ότι πρέπει να το αποκτήσω… ήταν μια αχτίδα ελπίδας για εμένα».*

«Έχει γίνει προέκταση του σώματός μου. Το παίρνω μαζί μου στο κάμπινγκ, παντού. Συνέδεσα το τρέιλερ και [το χρησιμοποίησα] για να πάω το γιο μου την πρώτη του μέρα στο σχολείο. Αυτό το ποδήλατο θα γυρίσει περισσότερα κεφάλια από μία… Lamborghini», δήλωσε αστειευόμενος.

Ο Middleton όμως δεν είναι ο μόνος ικανοποιημένος πελάτης. Η ομάδα του Bagg στέλνει πλέον τέτοια ποδήλατα σε όλο τον κόσμο, όπως στη Νέα Ζηλανδία, στη Νότια Αφρική, στις ΗΠΑ, στην Ιερουσαλήμ και στην Αγγλία.

© Εναλλακτική Δράση

Πηγή: www.goodnewsnetwork.org

ΤΟ ΕΙΠΕ ΚΑΙ ΤΟ… ΕΚΑΝΕ

Στο βιβλίο Γκίνες η γιαγιά – σέρφερ από την Κεφαλονιά!

Η 82χρονη **Αναστασία Γερολυμάτου από την Κεφαλονιά,** κατέκτησε το ρεκόρ Γκίνες ως η μεγαλύτερη σε ηλικία σέρφερ! **Στις 24 Αυγούστου** η γιαγιά – σέρφερ διένυσε μία απόσταση **18 ναυτικών μιλίων** πάνω σε ιστιοσανίδα σε έξι ώρες. Σύμφωνα με την επίσημη ιστοσελίδα του Γκίνες, η κ. Γερολυμάτου είναι και επισήμως η γηραιότερη σέρφερ στον κόσμο! *«Είναι η τελευταία προπόνηση. Είμαι πολύ αισιόδοξη και αισθάνομαι δυνατή. Έχει αρκετό αέρα και ο καιρός θα είναι πολύ καλός»,* είχε δηλώσει η Αναστασία Γερολυμάτου, μιλώντας στο ραδιοφωνικό σταθμό του ΑΠΕ – ΜΠΕ, λίγο πριν τις 24 Αυγούστου από την παραλία της Σκάλας Κεφαλονιάς, όπου βρισκόταν για τις τελευταίες προετοιμασίες. Η κ. Γερολυμάτου ξεκίνησε να κάνει windsurf σε ηλικία 41 ετών και τα τελευταία 40χρόνια έχει «οργώσει» θάλασσες σε Ελλάδα και εξωτερικό. Μάλιστα, υποστηρίζει πως η εμπειρία είναι μοναδική.

«Η απεραντοσύνη της θάλασσας είναι τόσο γλυκιά, τόσο ωραία. Τόση μαγεία που δε μπορώ να την περιγράψω. Μαγεύονται τα μάτια μας όταν συναντάμε δελφίνια, φάλαινες, και από τα πετρώματα στη θάλασσα. Οι ελληνικές θάλασσες έχουν τεράστια διαφορά με τις υπόλοιπες. Στον Ατλαντικό Ωκεανό δε βλέπεις κανένα σημάδι στη διαδρομή κι εγώ τις θεωρούσα άγριες και… άνοστες θάλασσες».

Πηγή: Guinness World Records

Είμαστε η μοναδική Ελληνική εταιρεία παρακολούθησης συστημάτων συναγερμού στον Καναδά!

Διαθέτουμε 6 ιδιόκτητα κέντρα Υψηλής τεχνολογίας

Halifax : 2830 Agricola Street, Halifax, NS, B3K 4E4
Quebec : 11054 Valcartier, Quebec, QC, G2A 2M3
Montreal : 5800 rue Iberville, Montreal, QC, H2G 2B7
Ottawa : 2212 Gladwin Crescent Unit B6, Ottawa, ON, K1B 5N1
Toronto : 2863 Kingston Road, Scarborough, ON, M1M 1N3
Vancouver : 2830 Douglas Road, Burnaby, BC, V5C 5B7

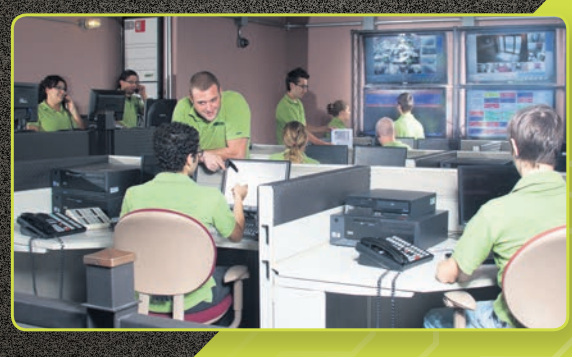

SURVEILLANCE LANVAC®
www.lanvac.com

35 Χρόνια πείρα στην παρακολούθηση συστημάτων συναγερμού σ'όλον τον Καναδά

35 YEARS ANS

ULC-LISTED BURGLARY FIRE FINANCIAL Shared Certificate Listing

ΕΛΛΑΣ – ΡΩΣΙΑ... ΑΓΩΝΙΑ

Σε κρίση οι σχέσεις των δύο χωρών

Η επερχόμενη επίσκεψη του Σεργκέι Λαβρόφ στην Αθήνα αναμένεται να δείξει εάν μπορούν να βελτιωθούν οι τραυματισμένες το προηγούμενο διάστημα ελληνο-ρωσικές σχέσεις

Για αρκετές δεκαετίες το θετικό κλίμα στις ελληνορωσικές σχέσεις θεωρήθηκε δεδομένο. Μάλιστα, με έναν τρόπο οι καλές ελληνο-σοβιετικές σχέσεις, ιδίως μετά τη Μεταπολίτευση, έδωσαν τη θέση τους σε καλές σχέσεις με τη μετα-σοβιετική Ρωσία. Άλλωστε, η Ελλάδα είναι μια χώρα όπου από διαφορετικές διαδρομές και αφετηρίες, σημαντικό μέρος της κοινωνίας έχει θετική γνώμη για τη Ρωσία.

Οι καλές αυτές σχέσεις δε στηρίζονταν μόνο σε οικονομικές σχέσεις, σε πολιτιστικές ανταλλαγές και στην παρουσία των ομογενών στην πρώην Σοβιετική Ένωση. Αποτυπωνόταν και σε μια σειρά από πάγιες θέσεις της σοβιετικής και αργότερα ρωσικής διπλωματίας πάνω σε κρίσιμα ζητήματα, ξεκινώντας από το Κυπριακό, όπου η υποστήριξη που είχε η Κυπριακή Δημοκρατία από την ΕΣΣΔ ήταν σημαντική στα δύσκολα χρόνια της δεκαετίας του 1960 αλλά και αργότερα.

Όμως, τα τελευταία χρόνια, οι ελληνορωσικές σχέσεις είχαν επιδεινωθεί. Σε μεγάλο βαθμό αυτό είχε να κάνει με μια ευρύτερη συνθήκη πόλωσης σε παγκόσμιο επίπεδο, αυτό που έχουμε αρχίσει να περιγράφουμε ως το «Νέο Ψυχρό Πόλεμο». Ας μην ξεχνάμε, ότι από το 2014 και την ουκρανική κρίση υπάρχει μια διαρκής επιδείνωση των αμερικανο-ρωσικών σχέσεων, αλλά και μια συστηματική πίεση των ΗΠΑ προς τους συμμάχους τους να υιοθετήσουν μια αντι-ρωσική στάση. Αυτό αφορά το γεωπολιτικό και στρατιωτικό επίπεδο, όπου οι ΗΠΑ κάνουν μια συστηματική προσπάθεια να οικοδομήσουν ένα είδος υγειονομικής ζώνης στα δυτικά της Ρωσίας, από τις βαλτικές χώρες μέχρι τα Βαλκάνια, συμπεριλαμβανομένων και επιθετικών κινήσεων, όπως η εγκατάσταση αντιβαλλιστικών συστοιχιών. Αφορά εξίσου και το πολιτικό και οικονομικό επίπεδο, όχι μόνο με τη μορφή κυρώσεων αλλά και με την απαίτηση να μην προχωρήσουν επενδύσεις, από τις οποίες μπορεί να επωφεληθεί η Ρωσία. Η μεγάλη σύγκρουση που έχει υπάρξει για τον αγωγό Nordstream2 – που καθαυτός είναι αναγκαίος για να εξασφαλίσει σταθερή παροχή φυσικού αερίου προς τη Δυτική Ευρώπη – είναι ενδεικτική.

ΠΟΙΑ ΤΑ ΑΓΚΑΘΙΑ ΤΩΝ ΕΛΛΗΝΟΡΩΣΙΚΩΝ ΣΧΕΣΕΩΝ

Η σαφής επιλογή, τόσο της κυβέρνησης του Αλέξη Τσίπρα όσο και αυτής του Κυριάκου Μητσοτάκη, να προκρίνουν τις καλές σχέσεις με τις ΗΠΑ, έχει επιπτώσεις στις ελληνο-ρωσικές σχέσεις. Αυτό αποτυπώθηκε σε διάφορα πεδία.

Καταρχάς, παρά τις γενικές αναφορές στην ανάγκη αναβάθμισης των διμερών οικονομικών σχέσεων, αυτές έχουν πληγεί όχι μόνο από τις ευρωπαϊκές κυρώσεις προς τη Ρωσία αλλά και από τη σαφή (αν και σπανίως διακηρυγμένη ως τέτοια) επιλογή, η χώρα να μην προχωρήσει σε αναβαθμισμένες νέες ενεργειακές επενδύσεις σε συνεργασίες με τη Ρωσία. Τελευταίος που το προσπάθησε ήταν ο Παναγιώτης Λαφαζάνης, ως υπουργός Παραγωγικής Ανασυγκρότησης, Περιβάλλοντος και Ενέργειας στην πρώτη κυβέρνηση Τσίπρα, μόνο που το σχέδιο εγκαταλείφθηκε από τη δεύτερη κυβέρνηση ΣΥΡΙΖΑ.

Έπειτα, υπήρξε όλη η αντιπαράθεση σχετικά με τα Δυτικά Βαλκάνια.

Η Ρωσία είχε εκφράσει έντονες αντιρρήσεις για την εισδοχή της Βόρειας Μακεδονίας στο ΝΑΤΟ, θεωρώντας ότι αυτό άλλαζε το συσχετισμό σε βάρος της, γι' αυτό και παρότι η ίδια είχε αναγνωρίσει τη γειτονική χώρα με το αρχικό συνταγματικό της όνομα, ήταν αντίθετη στη Συμφωνία των Πρεσπών.

Τότε ήταν που επί υπουργίας του Νίκου Κοτζιά υπήρξε και μία από τις μεγαλύτερες κρίσεις στην ιστορία των ελληνο-ρωσικών σχέσεων, όταν απελάθηκαν Ρώσοι διπλωμάτες, κατηγορούμενοι για κατασκοπεία και μάλιστα με ένα δημοσιοποιημένο τρόπο που παρέπεμπε ρητά σε ένα είδος ρήξης. Η απομάκρυνση λίγο αργότερα του Νίκου Κοτζιά δε συνέβαλε σε κάποια βελτίωση των πραγμάτων.

Η κυβέρνηση του Κυριάκου Μητσοτάκη, επίσης δεν επένδυσε ιδιαίτερα στις ελληνο-ρωσικές σχέσεις, εφόσον και εδώ όλη η προσπάθεια επικέντρωσε στην αμερικανική παρέμβαση στα ελληνοτουρκικά, στις διπλωματικές κινήσεις για να πάρει θέση η ΕΕ υπέρ των ελληνικών θέσεων και στην αναβάθμιση των σχέσεων με Αίγυπτο και Ισραήλ.

Επιπλέον, υπήρξαν και άλλα γεγονότα που βαραίνουν αρνητικά στις ελληνο-ρωσικές σχέσεις. Η απέλαση στη Γαλλία του Αλεξάντερ Βίνικ, του «Mr Bitcon», παρά τα ρωσικά αιτήματα για επανεξέταση, ακόμη και από τον ίδιο τον Σεργκέι Λαβρόφ, ήταν ένα από αυτά.

Επίσης, βαραίνουν σημαντικά και οι πολιτικές προεκτάσεις των εκκλησιαστικών πραγμάτων. Η στήριξη που ουσιαστικά έδωσε το ελληνικό ΥΠΕΞ στην απόφαση του Οικουμενικού Πατριαρχείου σε σχέση με το «Ουκρανικό Αυτοκέφαλο» σε συνδυασμό με τις δηλώσεις του έλληνα ΥΠΕΞ Νίκου Δένδια ότι «στη Ρωσία υπάρχει ένας καισαροπαπισμός» και ότι το Πατριαρχείο Μόσχας έχει αντίληψη «Τρίτης Ρώμης», έχουν μετρήσει στη ρωσική πλευρά.

Και βέβαια, η πιο πρόσφατη κρίση σε σχέση με τη Λευκορωσία, επίσης παίζει το ρόλο της, καθώς η Ελλάδα φάνηκε έτοιμη να αποδεχτεί τη λογική των κυρώσεων σε βάρος της Ρωσίας που προωθούσαν άλλες χώρες της ΕΕ.

ΘΑ ΜΠΟΡΟΥΣΕ Η ΡΩΣΙΑ ΝΑ ΠΑΡΕΜΒΕΙ ΥΠΕΡ ΕΛΛΗΝΙΚΩΝ ΘΕΣΕΩΝ;

Ωστόσο, την ίδια στιγμή, που κυρίως υπό το βάρος των αμερικανικών πιέσεων οι ελληνο-ρωσικές σχέσεις επιδεινώνονται, μια προσεκτική ματιά στα ανοιχτά μέτωπα που έχει να αντιμετωπίσει η ελληνική διπλωματία, δείχνει περιθώρια ρωσικών παρεμβάσεων.

Καταρχάς, σε μια περίοδο όπου η Τουρκία θέλει να δείξει ότι μπορεί να «ξαναγράφει τους κανόνες του παιχνιδιού», η Ρωσία είναι μια χώρα που μπορεί να ασκήσει πίεση στην Τουρκία, ιδίως από τη στιγμή που η τελευταία ξέρει πολύ καλά, ότι ο όποιος σχεδιασμός για τη Συρία, η αποφυγή να υπάρξει μια οιωνοί κουρδική κρατική οντότητα κοντά στα σύνορά της και η αποτροπή συντριβής των ένοπλων οργανώσεων που στηρίζει εντός Συρίας, περνάει μέσα από τη ρωσική στάση.

Η πρόσφατη ρωσική παρέμβαση, για να υπάρξει κατάπαυση του πυρός ανάμεσα σε Αρμενία και Αζερμπαϊτζάν, ένα μέτωπο στο οποίο προσπάθησε να παρέμβει και η Τουρκία, ήταν από αυτή την άποψη ενδεικτική του πώς η Ρωσία διεκδικεί ακόμη το ρόλο της δύναμης, που μπορεί να ωθήσει πράγματα προς διαπραγμάτευση και πολιτική λύση.

Έπειτα, στο μέτωπο της Λιβύης, είναι σαφές ότι η Ρωσία παίζει ένα σημαντικό ρόλο στη σημερινή ισορροπία δυνάμεων, με τον τρόπο που στήριξε τις δυνάμεις της Βουλής και του Χαφτάρ, αντισταθμίζοντας ουσιαστικά τη στήριξη που έδωσε η Τουρκία στην κυβέρνηση της Τρίπολης, ενώ παίζει ρόλο τώρα στην προσπάθεια να διαμορφωθεί μια κυβέρνηση εθνικής συμφιλίωσης. Αυτό ενδιαφέρει πολύ την Αθήνα, που θέλει στη μετάβαση προς μια νέα πολιτική κατάσταση στη Λιβύη, να αναιρεθεί ουσιαστικά και το τουρκο-λιβυκό σύμφωνο για την αμοιβαία χάραξη ΑΟΖ που αμφισβητεί ελληνικά κυριαρχικά δικαιώματα.

Αντίστοιχα, στο Κυπριακό, η Ρωσία παραμένει μια δύναμη που σε γενικές γραμμές υποστηρίζει μια λύση στο πλαίσιο των ψηφισμάτων του ΟΗΕ και άρα σε μια κατεύθυνση ανάλογη με αυτή της Κυπριακής Δημοκρατίας, την ώρα φυσικά που αντιδρά έντονα στις αμερικανικές απαιτήσεις, να μην ελλιμενίζονται ρωσικά πολεμικά πλοία στην Κύπρο. Και βέβαια, υπάρχουν και περιθώρια εκ νέου αναβάθμισης και των οικονομικών σχέσεων, από τον τουρισμό έως την ενέργεια.

Η ΔΥΣΚΟΛΗ ΙΣΟΡΡΟΠΙΑ ΤΗΣ ΕΛΛΗΝΙΚΗΣ ΚΥΒΕΡΝΗΣΗΣ

Η ελληνική κυβέρνηση έχει δείξει το τελευταίο διάστημα, ότι θα ήθελε μια σχετική αναθέρμανση των ελληνο-ρωσικών σχέσεων, προφανώς συνεκτιμώντας το ρόλο που μπορεί να παίξει η Ρωσία σε διάφορα μέτωπα. Αυτό εξηγεί την αύξηση της συχνότητας των επικοινωνιών ανάμεσα στο Νίκο Δένδια και τον Σεργκέι Λαβρόφ. Αυτό δείχνει η σημασία που έχει αποδοθεί στην επερχόμενη επίσκεψη Λαβρόφ στην Αθήνα, στα τέλη Οκτωβρίου.

Έχει μάλιστα επενδύσει και στην πρόσκληση που έχει κάνει προς τον Βλαντιμίρ Πούτιν για τις εκδηλώσεις για την δισεκατονταετηρίδα της Ελληνικής Επανάστασης του 1821, πρόσκληση που μέχρι τώρα δεν έχει απαντηθεί θετικά, ούτε όμως και απορριφθεί.

Όμως, την ίδια στιγμή θα δυσκολευτεί να κάμψει τη ρωσική δυσπιστία και την αίσθηση που έχει σχηματίσει η ρωσική πλευρά, ότι η ελληνική διπλωματία δυσκολεύεται να απεγκλωβιστεί από ένα μονόπλευρο προσανατολισμό προς τις ΗΠΑ και τις απαιτήσεις που αυτές θέτουν και ως προς τις ελληνο-ρωσικές σχέσεις.

Επομένως, πολλά θα κριθούν από το εάν η ελληνική πλευρά θα μπορέσει να προσφέρει έμπρακτες εγγυήσεις, ότι οι ελληνο-ρωσικές σχέσεις όντως επανέρχονται σε ένα ορισμένο επίπεδο συνεργασίας και αμοιβαίας κατανόησης.

Αυτό αποτυπώνει και την κρισιμότητα της επίσκεψης Λαβρόφ, που για τη ρωσική πλευρά είναι και ένας τρόπος να βγάλει τα συμπεράσματά της, για το πώς όντως αντιμετωπίζει η Αθήνα τις ελληνο-ρωσικές σχέσεις.

© in.gr

Senior Wellness Center

For Laval English-speaking seniors 55+

The office is closed to the public during the COVID-19 pandemic, but we are still providing some services for our seniors:-

- Online virtual activities (chat groups)
- Distributing important COVID-19 updates
- Returning all emails and phone messages
- Possible food delivery for isolated seniors

Call us and leave a message. We WILL call you back.

Famille Québec

CHSSN Community Health And Social Services Network

Call us at: 450-934-1122

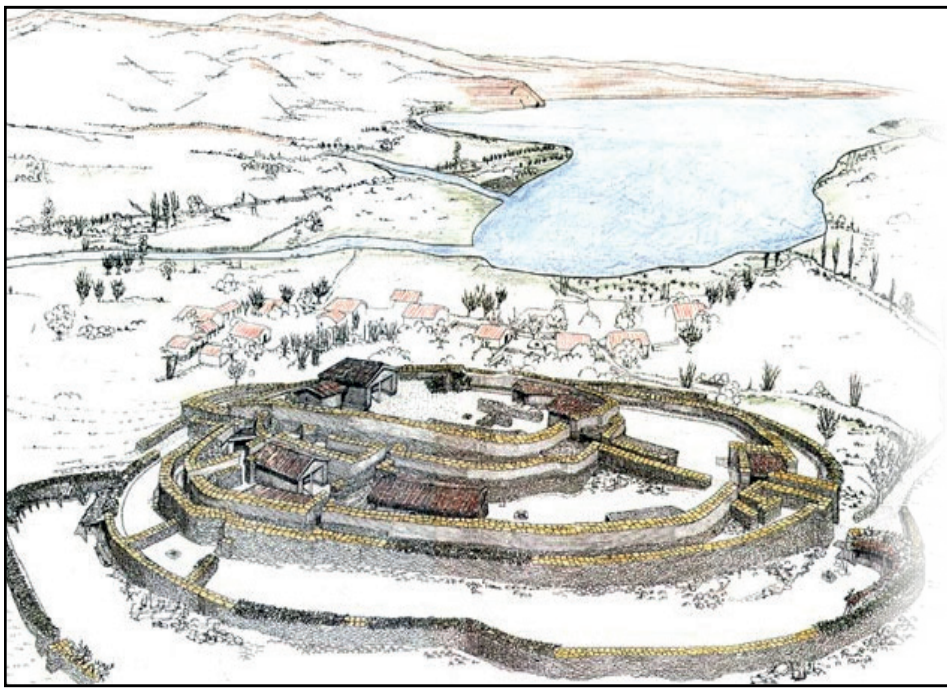

Αναπαράσταση του νεολιθικού οικισμού στο Διμήνι Μαγνησίας (πηγή: Υπουργείο Πολιτισμού και Αθλητισμού, ΙΓ' Εφορεία Προϊστορικών και Κλασικών Αρχαιοτήτων)

ΣΗΜΑΝΤΙΚΟΙ ΠΡΟΪΣΤΟΡΙΚΟΙ ΟΙΚΙΣΜΟΙ

Μαγνησία: Το Διμήνι και το Σέσκλο

Γράφει ο Βαγγέλης Στεργιόπουλος
© in.gr

Δύο από τους σημαντικότερους προϊστορικούς οικισμούς, όχι μόνο της Μαγνησίας και της Θεσσαλίας, αλλά και ολόκληρης της Ελλάδας, έχουν ανασκαφεί δυτικά του πολεοδομικού συγκροτήματος του Βόλου, στο Διμήνι και στο Σέσκλο.

Σε απόσταση 5 μόλις χλμ. από την πόλη του Βόλου, στις βορειοδυτικές παρυφές του ομώνυμου σύγχρονου οικισμού, εντοπίζεται ο αρχαιολογικός χώρος του Διμηνίου. Εκεί, πάνω σε χαμηλό λόφο, σώζονται λείψανα μεγάλου και καλά οργανωμένου οικισμού, που κατοικήθηκε πρώτη φορά στη Νεότερη Νεολιθική Εποχή (τέλη 5ης χιλιετίας π.Χ.).

Σπουδαίο αρχιτεκτονικό σύνολο αποτελούν οι έξι λιθόχτιστοι περίβολοι, που είχαν κατασκευαστεί γύρω από τον οικισμό κατά ζεύγη. Οι δύο πρώτοι ορίζουν την κεντρική αυλή-πλατεία και, συγχρόνως, χρησιμεύουν ως αναλημματικοί τοίχοι, στους οποίους στηρίζονται τα σπίτια της κεντρικής αυλής. Τα σπίτια είναι μεγάλα και βρίσκονται γύρω από την κεντρική αυλή ή ανάμεσα στα ζεύγη των περιβόλων.

Στα ανασκαφικά ευρήματα περιλαμβάνονται λίθινα και οστέινα εργαλεία, κεραμική, ειδώλια και κοσμήματα.

Το Διμήνι κατοικήθηκε συνεχώς έως το τέλος της Χαλκοκρατίας. Στα μέσα του 15ου αιώνα π.Χ. χτίστηκαν τα πρώτα μυκηναϊκά σπίτια, που διαδέχτηκαν τα μεσοελλαδικά μέγαρα.

Το 1980 αποκαλύφθηκε στην πεδιάδα προς την πλευρά της θάλασσας σημαντικός μυκηναϊκός οικισμός, που ταυτίζεται πιθανώς με τη μυκηναϊκή Ιωλκό.

Ο οικισμός αυτός, που χρονολογείται από το 15ο έως το 12ο αιώνα π.Χ., περιλάμβανε κατά κύριο λόγο ιδιωτικές οικίες εκατέρωθεν ενός δρόμου, που σώζεται σε μήκος δεκάδων μέτρων.

Στην περιοχή που εκτείνεται ανάμεσα στο λόφο και τον προαναφερθέντα μυκηναϊκό οικισμό, βρισκόταν το ανακτορικό συγκρότημα του Διμηνίου, που ιδρύθηκε στις αρχές του 13ου αιώνα π.Χ. και συνίστατο από δύο μέγαρα, μικρότερα κτίσματα και μια εσωτερική αυλή. Η Ιωλκός άκμασε κατά το 14ο-13ο αιώνα π.Χ. και ερήμωσε το 12ο αιώνα π.Χ. από άγνωστη αιτία.

Εξάλλου, πλησίον του λόφου με το νεολιθικό οικισμό του Διμηνίου σώζονται δύο θολωτοί μυκηναϊκοί τάφοι, που ανάγονται στο β' μισό του 14ου και στο β' μισό του 13ου αιώνα π.Χ. αντιστοίχως.

Ανασκαφικές έρευνες στο χώρο του Διμηνίου πραγματοποίησαν οι Βαλέριος Στάης και Χρήστος Τσούντας στις αρχές του 20ού αιώνα (1901-1903), καθώς και ο Γεώργιος Χουρμουζιάδης (1974-1977).

Το 1980 ξεκίνησε η ανασκαφή του μυκηναϊκού οικισμού, ενώ η έρευνα του μυκηναϊκού ανακτόρου άρχισε το 1997.

Ακόμη δυτικότερα, σε απόσταση 14 χλμ. από την πόλη του Βόλου, βρίσκεται το χωριό Σέσκλο, ευρέως γνωστό για τον αρχαιολογικό χώρο του. Ο προϊστορικός οικισμός του Σέσκλου αναπτύχθηκε πάνω στο λόφο Καστράκι και στη γύρω περιοχή, σε απόσταση 1,5 χλμ. ανατολικά από τον ομώνυμο σύγχρονο οικισμό.

Το Σέσκλο κατοικήθηκε πρώτη φορά στα μέσα της 7ης χιλιετίας π.Χ. Στην περίοδο αυτήν ανήκουν αρχιτεκτονικά λείψανα, οστέινα εργαλεία, λεπίδες οψιανού και πυριτόλιθου, λίθινα εργαλεία και πήλινα ειδώλια.

Από την Αρχαιότερη Νεολιθική Περίοδο (6η χιλιετία π.Χ.) προέρχονται μονόχρωμη και διακοσμημένη κεραμική, λίθινα και οστέινα εργαλεία, πήλινα ειδώλια. Κατά τη Μέση Νεολιθική Περίοδο (5η χιλιετία π.Χ.) ο οικισμός επεκτάθηκε κατά πολύ και γνώρισε περίοδο ακμής.

Ο οικισμός ερήμωσε, ίσως από πυρκαγιά, λίγο πριν από τα τέλη της 5ης χιλιετίας π.Χ. και κατοικήθηκε εκ νέου στη Νεότερη Νεολιθική Περίοδο (4η χιλιετία π.Χ.), σε περιορισμένη έκταση. Στο λόφο Καστράκι τα οικήματα είναι κατά κανόνα μικρά, ενώ στον οικισμό που εκτείνεται προς τα δυτικά είναι κάπως πιο άνετα, με προμελετημένη διάταξη. Γύρω από τα σπίτια υπάρχουν μεγάλοι αναλημματικοί τοίχοι.

Το πλέον εντυπωσιακό οικοδόμημα του αρχαιολογικού χώρου του Σέσκλου είναι το λεγόμενο μέγαρο, που οικοδομήθηκε κατά τη Νεότερη Νεολιθική Περίοδο στο ψηλότερο σημείο του λόφου και περιβαλλόταν από ένα σύστημα κυκλικών λίθινων περιβόλων.

Κύρια χαρακτηριστικά του λεγόμενου πολιτισμού του Σέσκλου είναι η γραπτή κεραμική, η βελτίωση της τεχνικής του ψησίματος των πήλινων αντικειμένων και η μεγάλη χρήση λίθινων εργαλείων και οψιανού από τη Μήλο.

Οι πρώτες ανασκαφές στο Σέσκλο έγιναν από τον Χρήστο Τσούντα (1901-1902). Τις ανασκαφικές έρευνες συνέχισε ο Δημήτριος Θεοχάρης από το 1956 έως το 1977.

Στην κατοικημένη από τους Νεολιθικούς Χρόνους θέση «Σπαρτιά – Λατομείο», σε λόφο βορείως του σύγχρονου οικισμού του Σέσκλου, έχει εντοπιστεί ιερό των Αρχαϊκών Χρόνων, αφιερωμένο στον Ηρακλή. Οι ανασκαφικές έρευνες έχουν αποκαλύψει την υποθεμελίωση (ευθυντηρία) ενός βωμού και πολυάριθμα κινητά ευρήματα (μεταξύ αυτών, χάλκινη ομφαλωτή φιάλη, με επιγραφή χαραγμένη σε τοπικό αρχαϊκό αλφάβητο).

SÉCURITÉ SPARTAN SECURITY
Burglar • Fire • Cameras • Intercoms
(514) 289-8585
20 years at your service!
24 HOUR MONITORING
ALARM SYSTEM INSTALLATION + 12 MONTHS MONITORING!
$499.99
System Includes:
• 1 x Alexor 9155 main alarm unit
• 1 x WT5500 wireless 2 way keypad
• 1 x WS4904P wireless motion detector
• 2 x WS4945 wireless door/window sensors
• 1 x WT4989 wireless 2 way key chain remote with icon display
• 1 x battery backup, power supply, telephone jack
• Incl. 1 year monitoring

Το Ελληνικό Εστιατόριο Ρόδος πάνω από 50 χρόνια

μια άψογη Ελληνική γωνιά για αυθεντική νησιώτικη κουζίνα

Πενήντα τόσα χρόνια ή περισσότερα βρίσκω την νησιώτικη ατμόσφαιρα, την κουζίνα και τη χάρη στο ελληνικό εστιατόριο Ρόδος. Είμαι νησιώτης, από ένα πολύ μικρό νησί αλλά μεγάλωσα στη Ρόδο και γνώρισα την Ρόδο καλύτερα από τη μικρή Νίσυρο, το νησί μου.

Το Ελληνικό εστιατόριο 'Ρόδος' είναι μια αδιαμφισβήτητη γωνιά του Ελληνισμού στην αγαπημένη του Παρκ Άβενιου με την άψογη ελληνική νησιώτικη κουζίνα και διακόσμηση παραμένει ένα από τα πιο γνωστά στέκια του Ελληνισμού που άντεξε τον χρόνο και τις αλλαγές του. Πάντα εκεί, ο Γιώργος και η Γεωργία φροντίζουν ο κάθε πελάτης και πελάτισσα και η κάθε παρέα να έχει την πιο ευχάριστη εμπειρία της επίσκεψης τους.

Ο χρόνος με το πέρασμα του και ό,τι κουβαλά μαζί του, μαρτυρεί την αντοχή του γνωστού εστιατορίου.

Πενήντα χρόνια ιστορίας, όπως μου λένε, το κάνουν πια ένα σημείο αναφοράς στην Ελληνική παροικία. Απ' ότι ξέρω πέρασαν και άφησαν το στίγμα τους πολλοί σημαντικοί παράγοντες του Ελληνισμού της πατρίδας παγκόσμιας φήμης, χωρίς να παραλείψουμε την αδιάλειπτη τοπική παρουσία της παροικίας και της Καναδικής κοινωνίας γενικά.

Είμαι από τους πιο τακτικούς πελάτες και είναι τόσες πολλές οι αναμνήσεις και εμπειρίες που έχω στη γνωστή αυτή γωνιά, **5583 Παρκ Άβενιου** της πόλης μας, **Μόντρεαλ, το Παρίσι της Αμερικής.** Ένα πολυσέλιδο βιβλίο θα γέμιζε!

Από ότι ξέρω και θυμούμαι,- ήταν η κατά συνήθεια Λέσχη του συλλόγου μας- ο Γιώργος είναι Ρόδιος. Αλλά και πολλοί άλλοι σύλλογοι και οργανισμοί πατριωτικοί και επαγγελματικοί βρίσκαν την αίθουσα του βολική και εξυπηρετική.

Πολλοί γνωστοί και σημαντικοί παράγοντες της σύγχρονης κοινωνίας, Ελληνικής και Καναδικής, άφησαν το στίγμα τους εκεί. Ο Αντρέας Παπαντρέου είχε την συνάντηση του στην αίθουσα του, για να αναφέρουμε μια πολλή γνωστή όσο και σημαντική μορφή της σύγχρονης ιστορίας του Ελληνισμού, χωρίς να αμελήσουμε τον εξαιρετικό

ορματιστή Γιάννη Ζίγδη, τότε Πρόεδρο της ΕΔΗΚ, κι' αμετάκλητο υποστηρικτή και επίμονο παράγοντα της ένταξης της Ελλάδας στην Ευρωπαϊκή Κοινή Αγορά.

Ο Μίκης Θεοδωράκης, πέρασε κι' άφησε μια όμορφη κι' ανεξίτηλη ανάμνηση στα δύσκολα κι' ας ελπίζομε ανεπανάληπτα χρόνια της επτάχρονης δικτατορίας στην Ελλάδα. Βρέθηκα τυχαία εκεί και μου μένουν αναμνήσεις ζωντανές όσο και ευχάριστες ως τώρα.

Ο χαρισματικός και τρεις φορές Πρέμιερ του Κεμπέκ Ζάν Σαρέ

Ήταν συχνός πελάτης με την αχόρταγη μανία του για τις 'ελληνικές κουβέντες'

(Jean Charest) μας τίμησε με την παρουσία του όπως και τόσοι άλλοι πολιτικοί της επαρχίας μας. Ούτε θα παραλείψω τον αείμνηστο κι' αδιαμφισβήτητο Κεμπεκιώτη φιλέλληνα πολιτικό Ζεράλντ Γκοντέν (Gerald Godin) που συνάντησα περισσότερες από δυο ή τρεις φορές εκεί. Ήταν συχνός πελάτης με την αχόρταγη μανία του για τις 'ελληνικές κουβέντες' τις οποίες μάθαινε και τις σέρβιρε στην επόμενη συνάντηση του «στα Παρκαβενέικα» σε κάθε Έλληνα που γνώριζε.

Στις 15 Οκτωβρίου, μου λένε ο Γιώργος και η Γεωργία κλείνουν πενήντα χρόνια στην ίδια διεύθυνση. Μισός αιώνας. Τους

ευχόμαστε άλλα τόσα.

Γνωρίσαν, φυσικά, χιλιάδες ανθρώπους, άντρες και γυναίκες. «ήρθαν και ξανάρθαν» λέει η Γεωργία, «**όλοι με μια μόνο σκέψη. Να γευτούν και να ευχαριστηθούν την κουζίνα μας και να περάσουν λίγες ευχάριστες ώρες μαζί μας**».

Το ίδιο κάνω κι' εγώ!

Νίκος Γεωργαράς.

ADVERTORIAL

Ο εφιάλτης του Ερντογάν

Η ΑΟΖ της Τουρκίας και το λάθος του Ταγίπ με τη Μαύρη Θάλασσα

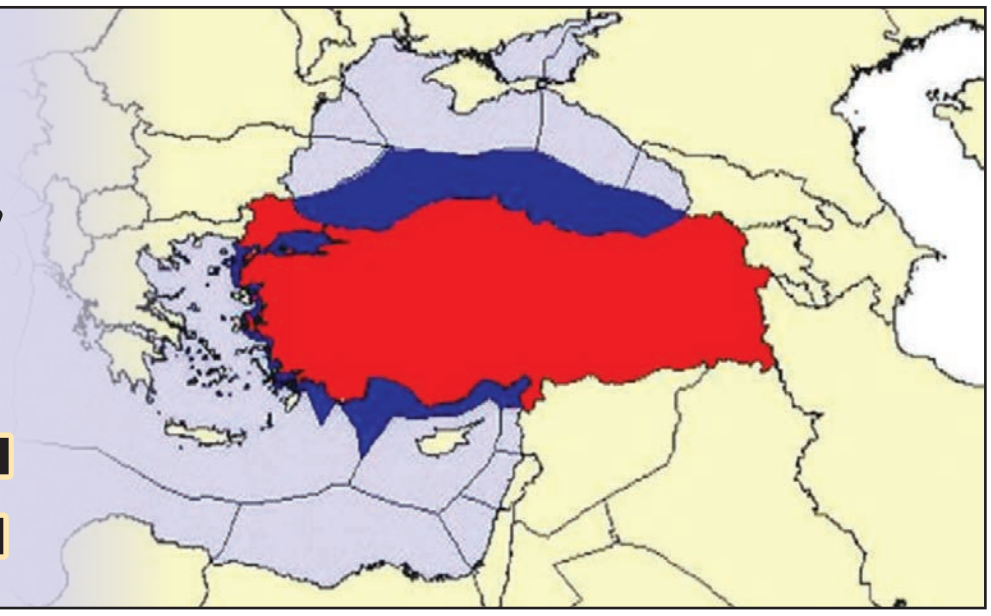

Ο Πρόεδρος Ταγίπ Ερντογάν της Τουρκίας, για δεκαετίες τώρα, βλέπει στον ύπνο του τον παραπάνω χάρτη και ξυπνάει ιδρωμένος, διότι αυτόν το χάρτη δεν τον δημιούργησε κάποιος Έλληνας, αλλά η αμερικανική εταιρία **General Dynamics** που εδρεύει στη πόλη Χέρντον, ένα προάστιο της Ουάσιγκτον.

Γράφει ο Θεόδωρος Καρυώτης*

Αυτός ο χάρτης δημιουργήθηκε βάσει της Σύμβασης του ΟΗΕ για το Δίκαιο της Θάλασσας το 1982 (UNCLOS) και η οριοθέτηση έγινε βασισμένη στην αρχή της ίσης απόστασης (μέσης γραμμής).

Ο εφιάλτης, βέβαια, της Τουρκίας, ξεκίνησε πριν 35 χρόνια στην έδρα του ΟΗΕ στη Νέα Υόρκη, όταν το απόγευμα της Παρασκευής 30 Απριλίου 1982, η Τουρκία ήταν μια από τις τέσσερις χώρες που καταψήφισαν το UNCLOS και ακόμα δεν έχει συνέλθει από αυτή τη μεγάλη ήττα της, μια και η ΑΟΖ και τα δικαιώματα νησιών σε ΑΟΖ δημιούργησαν μια αφόρητη πίεση από την οποία δεν έχει συνέλθει ακόμα.

Η Σύμβαση του Δίκαιου της Θάλασσας του 1982, είναι ένα μεγάλο ιστορικό γεγονός. Είναι το σύμβολο και αγγελιοφόρος μιας νέας εποχής στην ανάπτυξη του διεθνούς δικαίου, της παγκόσμιας πολιτικής οικονομίας και της διεθνούς κοινωνίας.

Αυτή η Σύμβαση αποτελεί μια κρίσιμη καμπή στην ιστορία των ιδεών της διεθνούς κοινωνίας. Ο παραπάνω χάρτης δείχνει ξεκάθαρα, γιατί όλες οι τουρκικές κυβερνήσεις δεν αναφέρονται ποτέ στις τρεις λέξεις **«Αποκλειστική Οικονομική Ζώνη»** αλλά επιμένουν να αναφέρονται μόνο στην υφαλοκρηπίδα.

Προκαλεί, βέβαια, εντύπωση το γεγονός, ότι και στην Ελλάδα υπάρχει μια ομάδα επιστημόνων που συμφωνούν με τους Τούρκους και αναφέρουν ότι η μοναδική διαφορά μας με του Τούρκους στο Αιγαίο είναι η υφαλοκρηπίδα. Έτσι, η Τουρκία, για πάνω από τρεις δεκαετίες τώρα, συνεχίζει να αρνείται την ύπαρξη του Συντάγματος των Ωκεανών και Θαλασσών που δημιούργησε η παγκόσμια κοινότητα εκείνη την αλησμόνητη Παρασκευή στη Νέα Υόρκη. Ακόμα θυμάμαι το βλοσυρό, πένθιμο ύφος της Τουρκικής Αντιπροσωπείας, στην ψηφοφορία της 30ης Απριλίου 1982.

Οι τουρκικές διεκδικήσεις είναι συνδεμένες με οικονομικά συμφέροντα που έχουν σχέση με τα θέματα της αλιείας και των υδρογονανθράκων. Η Τουρκία, μονότονα αρνείται την ύπαρξη υφαλοκρηπίδας και ΑΟΖ στα ανατολικά νησιά του Αιγαίου.

Η Τουρκία χρησιμοποιεί δυο επιχειρήματα. Κατά πρώτον λόγο, τα νησιά δεν έχουν υφαλοκρηπίδα/ΑΟΖ, υφαλοκρηπίδα και ΑΟΖ έχουν μόνο οι ηπειρωτικές ακτές και κατά δεύτερον λόγο και αν ακόμα δεχτούμε ότι τα νησιά του Αιγαίου έχουν υφαλοκρηπίδα/ΑΟΖ, τότε σίγουρα θα ισχύει η αρχή των «ειδικών περιστάσεων» και επομένως η τουρκική υφαλοκρηπίδα δε μπορεί να περιοριστεί σε μια στενή λωρίδα που βρίσκεται ανατολικά των ελληνικών νησιών.

ΑΙΓΑΙΟ ΑΡΧΙΠΕΛΑΓΟΣ

Η καλύτερη ανάλυση και παρουσίαση των τουρκικών θέσεων, έχει γίνει από τον Τούρκο νομικό και διεθνολόγο **Yucel Acer** στο βιβλίο του **«The Aegean Maritime Disputes and International Law».** Υποστηρίζει τις θέσεις της Τουρκίας αναφέροντας τα ακόλουθα: **Α.** *Σήμερα, το 43,5% του Αιγαίου Πελάγους ανήκει στην Ελλάδα, το 7,5% στην Τουρκία και το υπόλοιπο 49% ανήκει στην ανοιχτή θάλασσα. Με χωρικά ύδατα 12 ν.μ. θα δώσει στην Ελλάδα 71,5% ενώ της Τουρκίας θα αυξηθεί μόνο κατά 1,3% και θα φτάσει μόνο στο 8,8% και η ανοιχτή θάλασσα θα κατέχει 19,7%.* **Β.** *Όταν δημιουργηθεί ΑΟΖ, η Τουρκία θα χάσει και ένα ποσοστό που της ανήκει για εξερεύνηση και εκμετάλλευση και θα μειωθεί από το 16,3% (28.126 χλμ2) στο 8,27% (14.240 χλμ2) όταν η Ελλάδα επεκτείνει τα χωρικά της ύδατα στα 12 ν.μ.*

Όταν κάποιος μελετήσει προσεκτικά τον παραπάνω χάρτη της ΑΟΖ της Τουρκίας, που βασίζεται στο UNCLOS του 1982, αντιλαμβάνεται τον εφιάλτη του Ερντογάν, που βλέπει πόσο περιορισμένη είναι η ΑΟΖ της Τουρκίας στο Αιγαίο Πέλαγος και στην Ανατολική Μεσόγειο.

Η Τουρκία θα λάβει μόνο 7,5% της συνολικής έκτασης του Αιγαίου. Αλλά, μια και το Διεθνές Δικαστήριο, με τις τελευταίες αποφάσεις του, έχει δώσει έμφαση στις αρχές της ευθυδικίας (equity) η περιοχή που θα λάβει η Τουρκία θα είναι περίπου 10-12% του συνόλου της ΑΟΖ του Αιγαίου, υποθέτοντας βέβαια ότι τα ελληνικά νησιά δικαιούνται μια ζώνης 12 ναυτικών μιλίων.

Ιδιαίτερο πρόβλημα προκύπτει όμως, όσον αφορά το σύμπλεγμα του Καστελόριζου, που περιλαμβάνει τη Ρω και τη Στρογγύλη, που βρίσκονται εκτός του Αιγαίου Πελάγους και δη στην Ανατολική Μεσόγειο – με βάση σχετικό φυλλάδιο του Διεθνούς Υδρογραφικού Οργανισμού περί ορίου θαλασσών – για τα οποία η Τουρκία κατά πάγια τακτική, όπως και για τα ελληνικά νησιά του Αιγαίου, δε δέχεται ότι έχουν δικαιώματα υφαλοκρηπίδας και ΑΟΖ ως εμπίπτοντα σε «ειδικές περιστάσεις».

Με βάση την αρχή της ίσης απόστασης (εφαρμογή μεθόδου μέσης γραμμής) αν ληφθεί υπόψη η νήσος Στρογγύλη, προκύπτουν θαλάσσια σύνορα Ελλάδος – Κύπρου μήκους 27 ν.μ. Χωρίς την επίδραση της Στρογγύλης, ακόμη και με λήψη υπόψη των νήσων Κρήτης, Ρόδου και Καρπάθου, δε μπορεί να έχουμε κοινά σύνορα ΑΟΖ με την Κύπρο, κάτι αρκετά αρνητικό από στρατηγικής και οικονομικής άποψης για τη χώρα μας και την Κύπρο.

ΜΑΥΡΗ ΘΑΛΑΣΣΑ

Ένα από τα πιο σημαντικά λάθη της Τουρκίας, έλαβε χώρα το 1986, όταν από πίεση της τότε Σοβιετικής Ένωσης, δέχθηκε να ανακηρύξει και να οριοθετήσει ΑΟΖ στη Μαύρη Θάλασσα. Οι Σοβιετικοί, εκείνη την περίοδο, αποφάσισαν να αρχίσουν έρευνες για υδρογονάνθρακες στην περιοχή.

Έτσι η Τουρκία έκανε μια τμηματική ανακήρυξη ΑΟΖ στη Μαύρη Θάλασσα, που δεν προβλέπεται από το Δίκαιο της Θάλασσας, και κατέληξε σε συμφωνία με την τότε Σοβιετική Ένωση για τις επικαλυπτόμενες περιοχές, χρησιμοποιώντας τη μέθοδο της «μέσης γραμμής» που τόσο απεχθάνεται. Αργότερα, η Τουρκία άρχισε συνομιλίες με τη Βουλγαρία και τη Ρουμανία για το ίδιο θέμα, που κατέληξαν σε συμφωνίες παρόμοιες του τύπου που είχε συνάψει με τους Σοβιετικούς. Ουδέποτε, βέβαια, η Τουρκία πρότεινε στην Ελλάδα και σε άλλα γειτονικά κράτη, να κάνουν παρόμοιες οριοθετήσεις στη Μεσόγειο. Έτσι, η Μαύρη Θάλασσα, που αποτελεί πιο «κλειστή ή ημίκλειστη θάλασσα» από το Αιγαίο Πέλαγος, έχει εντελώς μοιρασθεί από τα παράκτια κράτη αυτής της θάλασσας, χρησιμοποιώντας την οριοθέτηση της ΑΟΖ και όχι της υφαλοκρηπίδας με βάση τη μέση γραμμή. Αυτό, κατά την άποψή μου, αποτελεί τον πιο λανθασμένο χειρισμό της Τουρκίας, διότι δέχθηκε να οριοθετήσει τη θαλάσσια ζώνη της Μαύρης Θάλασσας με μια μέθοδο που δεν ίσχυε μέχρι το 1982, δηλαδή με τη μέθοδο της ΑΟΖ που πολέμησε τόσο πολύ κατά τη Διάσκεψη του ΟΗΕ. Τέλος, η Τουρκία έχασε και το επιχείρημα ότι η οριοθέτηση στο Αιγαίο Πέλαγος πρέπει να γίνει βάσει της ευθυδικίας και όχι της μέσης γραμμής, διότι η Μαύρη Θάλασσα είναι περισσότερο ημίκλειστη από το Αιγαίο Πέλαγος. Το λάθος αυτό θα το πληρώσει ακριβά μια μέρα η Τουρκία.

***Ο Θεόδωρος Καρυώτης είναι ομότιμος καθηγητής οικονομικών του Πανεπιστημιακού Συστήματος Μέρυλαντ, ΗΠΑ. Διετέλεσε οικονομικός σύμβουλος της πρώτης κυβέρνησης του Ανδρέα Παπανδρέου στην Πρεσβεία της Ουάσιγκτον και ήταν μέλος της ελληνικής αντιπροσωπείας στη Διάσκεψη του ΟΗΕ για το Δίκαιο της Θάλασσας. Θεωρείται ειδικός στο θέμα της ΑΟΖ (αποκαλείται «πατέρας» της ΑΟΖ) και έχει γράψει άρθρα και βιβλία στα αγγλικά και ελληνικά γι αυτό το θέμα.**

Ο ΕΡΝΤΟΓΑΝ ΤΑ ΘΕΛΕΙ ΟΛΑ ΚΑΙ ΤΑ ΘΕΛΕΙ ΤΩΡΑ

Το colpo grosso στο Καστελόριζο με στόχο την Ευρώπη

Καθώς η κλεψύδρα αδειάζει για τον Ταγίπ Ερντογάν και το μεγάλο παιγνίδι για μετατροπή της Τουρκίας σε ηγετική περιφερειακή δύναμη και ισότιμο συνομιλητή των μεγάλων δυνάμεων, τίθεται πλέον υπό αμφισβήτηση, απειλώντας να οδηγήσει την Τουρκία σε σκοτεινά μονοπάτια.

Ο τούρκος ηγέτης δείχνει αποφασισμένος να τραβήξει στα άκρα την αντιπαράθεση με την Ελλάδα και την Κύπρο εκμεταλλευόμενος το «κενό» εξουσίας στις ΗΠΑ τουλάχιστον μέχρι τον Ιανουάριο και τη θλιβερή στάση ανοχής των ευρωπαϊκών κρατών.

Γράφει ο Νίκος Μελέτης*
© Liberal.gr

Συνεπής στη φυσιογνωμία που έχει διαμορφώσει όλα αυτά τα χρόνια, ο κ. Ερντογάν απέδειξε ότι ο κατευνασμός, όπως και σε άλλες περιπτώσεις αυταρχικών καθεστώτων που στόχευαν στην επέκταση με όχημα τη φυλετική καταγωγή, τη θρησκεία ή την ιδεολογία, αντί να τον καθιστά πιο διαλλακτικό αντιθέτως τον αποθρασύνει.

Η υπόθεση της επιχείρησης κατευνασμού από πέρυσι αλλά κυρίως από το καλοκαίρι, με πρωταγωνιστή τη γερμανική Προεδρία της Ε.Ε. που κατέληξε όχι σε αποκλιμάκωση τελικά, αλλά στην αποστολή τουρκικού ερευνητικού σε απόσταση 6,5 μιλίων από το Καστελόριζο και στο άνοιγμα της παραλίας των Βαρωσίων, είναι ενδεικτική.

Και απλώς ο κ. Ερντογάν θέλει πια να μετατρέψει σε κανονικότητα των ευρωτουρκικών σχέσεων αλλά και του νέου status στην περιοχή, την πάγια και μόνιμη έμπρακτη αμφισβήτηση των ελληνικών και κυπριακών κυριαρχικών δικαιωμάτων, μετατρέποντας Ελλάδα και Κύπρο σε χώρες μειωμένης (και προβληματικής κυριαρχίας), με την παρουσία δυο ερευνητικών πλοίων στην ελληνική και κυπριακή υφαλοκρηπίδα και στο άνοιγμα των Βαρωσίων και οι σχέσεις να συνεχίζονται... as usual.

Η πραγματικά μεγάλη προσπάθεια που έκανε η κ. Μέρκελ από τον Ιούλιο, προκειμένου να διασκεδασθούν οι εντυπώσεις από τις πρωτόγνωρες προκλήσεις της Τουρκίας εις βάρος ευρωπαϊκών κρατών και να πειθαναγκάσει τη Σύνοδο Κορυφής να δώσει μια ακόμη παράταση στον κ. Ερντογάν μέχρι το Δεκέμβριο για να... συμμορφωθεί, κατέληξε στην προσβλητική και ταπεινωτική για την ίδια επιλογή της Τουρκίας για ακύρωση όλων των δεσμεύσεων που είχε προσφέρει στη Γερμανίδα καγκελάριο και απόλυτη κλιμάκωση της έντασης.

Σε σημείο που και ακόμη η φανερά υπέρ της Τουρκίας στάση της γερμανικής προεδρίας στην Ε.Ε. να υποχρεωθεί να ακυρώσει την επίσκεψη του Γερμανού ΥΠΕΞ Χ. Μάας στην Άγκυρα. Μια επίσκεψη την οποία είχαν μεθοδεύσει με τέτοιο τρόπο οι Γερμανοί, ώστε αφού θα είχε απαιτήσει ο Γερμανός ΥΠΕΞ από τη Λευκωσία και την Αθήνα με... δέλεαρ την «αποκλιμάκωση» και με υποβάθμιση του ανοίγματος των Βαρωσίων, να συναινέσουν στο άνοιγμα της «θετικής ατζέντας» για την Τουρκία, το καρότο δηλαδή που είχε υποσχεθεί η κ. Μέρκελ στον Τ. Ερντογάν.

Μετά το άνοιγμα των Βαρωσίων, την αποστολή του Barbaros για παράνομες έρευνες στα αδειοδοτημένα Οικόπεδα 6 και 7 της Κυπριακής ΑΟΖ και τέλος με την αποστολή του Oruc Reis στην περιοχή της ελληνικής υφαλοκρηπίδας αλλά και στη δυνητική αιγιαλίτιδα ζώνη του Καστελόριζου, ήταν προφανές ότι ούτε ο κ. Μάας ούτε η κα Μέρκελ θα τολμούσαν να ζητήσουν νέα υποχώρηση από την Αθήνα και τη Λευκωσία.

Πλέον δε διακυβεύεται μόνο η αξιόπιστη αποτροπή της Αθήνας και της Λευκωσίας, μαζί με το κύρος της Γερμανίας, **αλλά η ίδια η ευρωπαϊκή οντότητα,** η οποία δείχνει αδύναμη απέναντι στις διαθέσεις ενός ηγέτη, που θέλει να επιβάλει την ατζέντα του στις σχέσεις με την Ε.Ε. και να κάνει την ένωση των 27 να αποδεχθεί τον ηγεμονικό του ρόλο στην Ανατολική, στη Νοτιοανατολική και Νότια γειτονία της.

Όμως εάν τα συμφέροντα του Μαλτέζου ή Ούγγρου πρωθυπουργού, των ιταλικών και ισπανικών εταιριών, των γερμανικών κολοσσών και των τραπεζών και οι καιροσκοπικές προσεγγίσεις μικρών κρατών-μελών, που απλώς δε θέλουν προβλήματα η φοβούνται νέες ροές μεταναστών, τελικά υπερισχύσουν αυτού που αποτελεί τον πυρήνα ύπαρξης της Ε.Ε, δηλαδή της ταυτότητας συμφερόντων, των κοινών αξιών και της αλληλεγγύης, τότε το ευρωπαϊκό οικοδόμημα οδηγείται σε πλήρη αμφισβήτηση και αποδόμηση.

Γιατί η σχέση με την Τουρκία και η ευρωπαϊκή απάντηση στο «Τουρκικό Πρόβλημα» είναι ζήτημα ταυτότητας για την ίδια την ΕΕ.

Δεν είναι τυχαίο, ότι από πολλούς αναλυτές η ιδιότυπη σχέση της Ρωσίας και του προέδρου Πούτιν με τον Ερντογάν, εστιάζεται ακριβώς στο ότι η Τουρκία λειτουργεί στην Ανατολική Μεσόγειο και στη Μέση Ανατολή ως διαλυτικό στοιχείο στο ΝΑΤΟ και υπονομευτικό της Ε.Ε..

Σε ό,τι αφορά τις ΗΠΑ αρκεί και μόνο το γεγονός ότι η Τουρκία όχι μόνο δεν άφησε στα «κιβώτια» τους S-400 αλλά με τρόπο προκλητικό, προφανώς και σε απάντηση και στην επίσκεψη Πομπέο στην Ελλάδα, πρόκειται να πραγματοποιήσει άσκηση στη Μαύρη Θάλασσα με εικονικούς στόχους αμερικανικά αεροσκάφη F-16...

Ο Τ. Ερντογάν έχει διαβεί τον Ρουβίκωνα εδώ και καιρό. Με την τελευταία NAVTEX η Τουρκία απειλεί να ξεπεράσει κόκκινες γραμμές.

Φθάνοντας στα όρια των χωρικών υδάτων του Καστελόριζου για έρευνες, δεν αφήνει πολλά περιθώρια ελιγμών στην Αθήνα αλλά και στην Ε.Ε.

Πλέον η πρόκληση δε θα αφορά απλώς κυριαρχικά δικαιώματα της Ελλάδας στην ελληνική μη οριοθετημένη υφαλοκρηπίδα. Αλλά θα αφορά την αμφισβήτηση της ελληνικής κυριαρχίας εντός του εν δυνάμει ορίου των χωρικών υδάτων των 12 ν.μ. που αναγνωρίζει το Δίκαιο της Θάλασσας, δικαίωμα που η Ελλάδα έχει δηλώσει ρητώς ότι θα ασκηθεί όποτε κριθεί σκόπιμο.

Η είσοδος και η πραγματοποίηση σεισμικών ερευνών εντός της ζώνης των 12 ν.μ. θα αποτελέσει μια πολύ πιο ακραία μορφή του casus belli.

Γιατί δε θα πρόκειται περί απειλής πολέμου, ώστε να μην ασκηθεί το νόμιμο δικαίωμα αλλά για έμπρακτη ακύρωση διά της βίας του δικαιώματος αυτού.

Ο κ. Ερντογάν εκτός του ότι θέλει να εξασφαλίσει όσα ζητά από την κ. Μέρκελ (κατάργηση θεωρήσεων, χρηματοδοτήσεις για το μεταναστευτικό, αναβάθμιση – αναθεώρηση της Τελωνειακής Ένωσης κ.ά.) επιδιώκει να επιβάλει τη δική του διευρυμένη ατζέντα στις μελλοντικές συνομιλίες με την Ελλάδα.

Και απαιτεί εκ των προτέρων παραίτηση της Ελλάδας από δικαιώματά της, προκειμένου να ξεκινήσει ο διάλογος.

Η ανακοίνωση της Δευτέρας 12/10 του τουρκικού ΥΠΕΞ όχι μόνο προβάλει τη διεκδικητική ατζέντα αλλά έχει δυο «κρυφά» μηνύματα: ζητά από την Ελλάδα να αποκηρύξει τις «μαξιμαλιστικές διεκδικήσεις της στο Χάρτη της Σεβίλλης» (δηλαδή η Ελλάδα να δηλώσει δημοσίως ότι αποκηρύσσει τα δικαιώματα που δυνητικά της αναγνωρίζει το Δίκαιο της Θάλασσας και αποτελούν την αφετηριακή διαπραγματευτική της γραμμή) και συγχρόνως με την απαίτηση για διακοπή στρατιωτικών ασκήσεων και δραστηριοτήτων σε Αιγαίο και Μεσόγειο, διά της πλαγίας, η Τουρκία επιχειρεί να επιβάλει το καθεστώς αποστρατικοποίησης ή φιλανδοποίησης του Αιγαίου και της Ανατολικής Μεσογείου, που αποτελούν ζωτικό χώρο για την άμυνα της χώρας μας.

Ακόμη κι αν ορισμένοι Ευρωπαίοι και η γερμανική Καγκελαρία δε μπορούν να αντιληφθούν ότι η υποστήριξη και η επίδειξη αλληλεγγύης στην Ελλάδα και στην Κύπρο είναι προς το δικό τους συμφέρον, σύντομα θα καταλάβουν ότι ο ιστός που απλώνει ο κ. Ερντογάν θα τυλίξει ολόκληρο το ευρωπαϊκό οικοδόμημα.

Και τότε το «Τουρκικό Πρόβλημα» δε θα αντιμετωπίζεται ούτε με δηλώσεις ούτε με κυρώσεις.

Η ώρα της δράσης είναι τώρα, πριν ο Τ. Ερντογάν και το «Τουρκικό Πρόβλημα» αποτελέσουν βόμβα στα θεμέλια της ίδιας της Ευρωπαϊκής ενοποίησης αλλά και της ειρήνης στην περιοχή.

***Ο Νίκος Μελέτης γεννήθηκε στην Κεφαλλονιά το 1962. Είναι απόφοιτος του Τμήματος Πολιτικών Επιστημών της Νομικής Σχολής Αθηνών. Άρχισε να εργάζεται ως δημοσιογράφος το 1987. Από το 1990 καλύπτει το διπλωματικό ρεπορτάζ, αρχικά στην ΕΡΤ και κατόπιν στην εφημερίδα «Έθνος». Αρθρογραφεί στο liberal.gr και στην εφημερίδα «Φιλελεύθερος».**

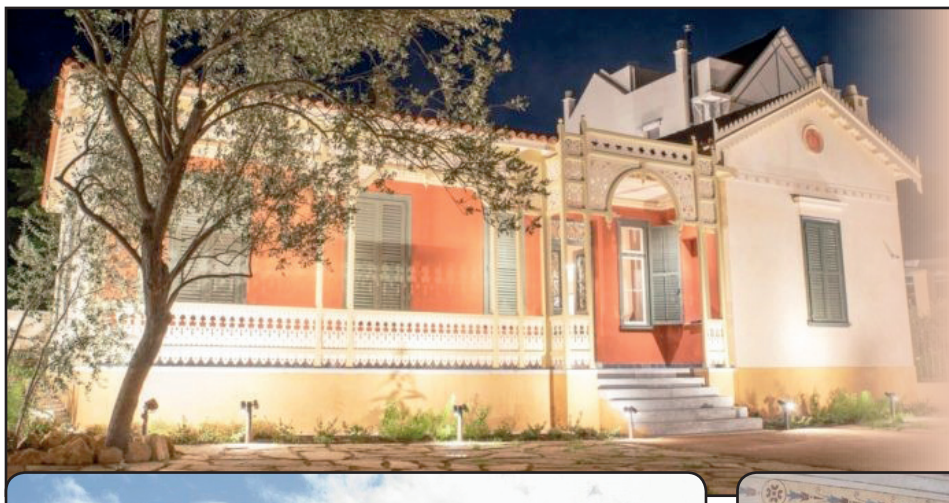

ΑΠΟΚΑΤΑΣΤΑΘΗΚΕ Η ΟΙΚΙΑ ΤΟΥ ΜΑΚΕΔΟΝΟΜΑΧΟΥ ΣΤΗΝ ΚΗΦΙΣΙΑ

Μουσείο το σπίτι του Παύλου Μελά!

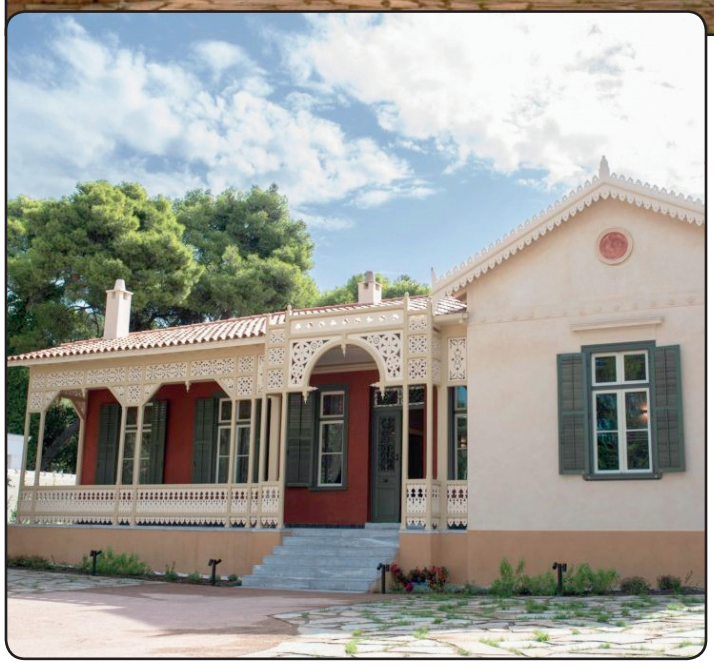

Η εγκαταλελειμμένη οικία του Παύλου Μελά στην Κηφισιά ανακαινίστηκε και ανοίγει τις πύλες της! Τελετή για την αποκατάσταση της ιστορικής οικίας του Μακεδονομάχου ήρωα διοργάνωσε το Υπουργείο Εθνικής Άμυνας την Τρίτη 13 Οκτωβρίου, στις 8.30' το βράδυ, ανήμερα της συμπληρώσεως 116 ετών από το θάνατο του εθνικού ήρωα. Η οικία έχει μεταβιβαστεί στην κυριότητα του Υπουργείου Εθνικής Αμύνης ύστερα από δωρεά που έκανε **η εγγονή του Παύλου Μελά, η κ. Ναταλία Ιωαννίδου (φωτ. δεξιά).**

Την τελετή τίμησαν με την παρουσία τους η Πρόεδρος της Δημοκρατίας κ. Κατερίνα Σακελλαροπούλου και ο πρόεδρος της Βουλής κ. Κωνσταντίνος Τασούλας, υπουργοί, βουλευτές και εκπρόσωποι της πολιτικής και στρατιωτικής ηγεσίας των Ενόπλων Δυνάμεων, λαμβάνοντας υπόψιν τις προβλέψεις του ΕΟΔΥ στο πλαίσιο της υγειονομικής προστασίας.

Οι πρώτες ενέργειες για την αποκατάσταση της οικίας, σύμφωνα με τα αρχικά σχέδια, έγιναν τον Αύγουστο του 2019, ολοκληρώθηκαν οι σχετικές διαδικασίες και από το Φεβρουάριο άρχισαν οι εργασίες αποκατάστασης της έπαυλης.

Για την ολοκλήρωση του έργου υπήρξε συνεργασία μεταξύ των υπουργείων Εθνικής Άμυνας, Οικονομικών και Πολιτισμού & Αθλητισμού, ώστε να τεθεί σε εφαρμογή η επικαιροποιημένη μελέτη αποκαταστάσεως από την ομάδα της Αστικής Μη Κερδοσκοπικής Εταιρείας Δράμας «Κύκλωψ», που κάλυψε με χορηγία της το κόστος των εργασιών αποκαταστάσεως του μνημείου. Η Οικία Μελά θα λειτουργήσει ως ένα μνημείο ζωντανής ιστορίας, ώστε οι νεότερες γενιές να γνωρίσουν τον άνθρωπο, τον οικογενειάρχη, τον Εύελπι, τον Έλληνα αξιωματικό, το μάρτυρα του Μακεδονικού Αγώνα, Παύλο Μελά, μέσα από τα προσωπικά του αντικείμενα, τα οποία δωρίστηκαν από τους συγγενείς του.

CHOMEDEY
MLS: 21937168
Split situated in a quiet crescent in high demand area.
With 3 bedrooms, 1½ baths, living room, dining room, cathedral ceilings. Finished playroom with fireplace, central heating and A/C. Close to all amenities.
Easy to visit.
Call me for appointment.

CHOMEDEY
MLS: 22812399
Magnificent corner lot cottage in very sought after area. 4 large bedrooms, 2 full baths, dining room, family room, beautiful layout. Large playroom with lots of space and extra bedroom. Garage. Close to all amenities.
Easy to visit.
Call me for appointment.

VOULA KOTTARIDIS
REAL ESTATE BROKER
514 993.5010
AGENTVK@GMAIL.COM

EXCELLENT SERVICE | EXCEPTIONAL RESULTS
ROYAL LEPAGE
HUMANIA CENTRE
Agence immobilière 450.682.2121

PROTECTION ROYALE
Delays and Withdrawals
Special assessments for co-ownerships
Legal Assistance
Latent Defects

RATE-MY-AGENT.COM 2018
1st of 55
Laval Real Estate Agents
Voula Kottaridis

CHOMEDEY
OPEN CONCEPT SPLIT
MLS: 11345391
Situated in great area of Chomedey. Offering 3 good size bedrooms, family room, playroom. Very bright, high ceilings, huge backyard. Close to all schools, shopping and highways.
Call me for more info.

CHOMEDEY
MLS: 17596376
Townhouse fully renovated situated close to everything. 3 bedrooms, huge kitchen with dinette. Finished playroom.
Call me for more info.

Α' μέρος

Το 1941, η ναζιστική Γερμανία και η Τουρκία υπέγραψαν συνθήκη φιλίας στην Άγκυρα. Το σύμφωνο διαλύθηκε στις 24 Οκτωβρίου 1945 μετά την πτώση του Τρίτου Ράιχ.

Η Τουρκία στα χνάρια των ναζί στο Β΄ Παγκόσμιο Πόλεμο

Με αφορμή δηλώσεις του Τούρκου προέδρου, αμερικανική έκθεση αποκαλύπτει τον πραγματικό ρόλο των Τούρκων | Η δήθεν ουδετερότητα και τα ρατσιστικά μέτρα κατά Εβραίων, Ελλήνων και Αρμενίων

Καθ' όλη τη διάρκεια του 2020 ο Τούρκος πρόεδρος Ρετζέπ Ταγίπ Ερντογάν, συνεχίζοντας τις προκλητικές του επιθέσεις κατά της Ελλάδος και με αφορμή τα όσα διαδραματίζονται από το Φεβρουάριο στον Έβρο με τους πρόσφυγες και μετανάστες αλλά και γενικότερα στην ευρύτερη περιοχή που περιλαμβάνει το Αιγαίο και την Ανατολική Μεσόγειο, ισχυρίστηκε ανιστόρητα πράγματα, ότι αυτά που κάνουν οι Έλληνες «είναι παρόμοια με αυτά που έκαναν οι ναζί, δεν έχουν καμία διαφορά».

Γράφει ο Σπύρος Κουζινόπουλος*

Μάλλον ο πρόεδρος της γειτονικής χώρας, αντί να επιδίδεται στην προσπάθεια δαιμονοποίησης της Ελλάδας, της οποίας είναι γνωστές οι θυσίες στα χρόνια της ναζιστικής κατοχής, οι εκατόμβες θυμάτων και το υπέροχο κίνημα Εθνικής Αντίστασης που αναπτύχθηκε κατά των χιτλερικών στρατευμάτων στα κατεχόμενα ελληνικά εδάφη, ας διαβάσει λίγο Ιστορία. Για να πληροφορηθεί, ποια ήταν η στάση της Τουρκίας στον πόλεμο και πόση η βοήθεια, έμμεση και άμεση, που πρόσφερε στους ναζί.

Πριν από αρκετά χρόνια, είχε δοθεί στη δημοσιότητα μια αποκαλυπτική έκθεση από το Τμήμα Ιστορίας του Στέιτ Ντιπάρτμεντ που αναφερόταν στη στάση της επίσημης Τουρκίας στο Β' Παγκόσμιο Πόλεμο, αλλά και απέναντι στους Εβραίους, καθώς και στον εφοδιασμό της χιτλερικής Γερμανίας από την Τουρκία με χρώμιο και άλλα μέταλλα, γεγονός που συνέβαλε στην ενίσχυση της πολεμικής μηχανής των ναζιστών.

Η έκθεση αυτή συντάχθηκε υπό την εποπτεία τού τότε υφυπουργού Εξωτερικών των ΗΠΑ Στούαρτ Αϊζενστάτ (Stuart Eizenstat) και παρουσιάστηκε σε μια διεθνή διάσκεψη για το ναζιστικό χρυσό που είχε πραγματοποιηθεί στο Λονδίνο στις 1-4 Δεκεμβρίου 1997, ενώ ακολούθησε πρόσθετη ιστορική τεκμηρίωση για το ίδιο θέμα που είχε παρουσιαστεί από τις ΗΠΑ στις αρχές του 1998 και αναφερόταν στις ποσότητες του χρυσού των χιτλερικών που είχαν λάβει χώρες με φασιστικά καθεστώτα, όπως η Ισπανία του δικτάτορα Φρανθίσκο Φράνκο, η Πορτογαλία του δικτάτορα Αντόνιο ντι Ολιβέιρα Σαλαζάρ, αλλά επίσης η Τουρκία και η Αργεντινή.

Με βάση στοιχεία της έκθεσης, που δόθηκαν από τη CIA και τα υπουργεία Εξωτερικών, Άμυνας, Δικαιοσύνης, Οικονομικών και Εμπορίου των Ηνωμένων Πολιτειών, τα απαραίτητα για την κατασκευή όπλων μέταλλα οι Γερμανοί τα πλήρωναν στην Τουρκία με χρυσό που έκλεβαν από τις κατακτημένες χώρες. Ένα μέρος δε του χρυσού αυτού προερχόταν από τα θύματα, κυρίως Εβραίους, της ναζιστικής βαρβαρότητας στα στρατόπεδα συγκέντρωσης.

Στις καταγγελίες εκείνες αντέδρασε η τουρκική κυβέρνηση. Και ο τότε υπουργός Εσωτερικών και εκπρόσωπος Τύπου, Σουκρού Γκιουρέλ, ισχυρίστηκε ότι όχι μόνο η χώρα του δε συμμετείχε στη ρευστοποίηση του χρυσού που άρπαξαν οι ναζιστές από τους Εβραίους, αλλά και ότι η Τουρκία «συγκαταλέγεται στις χώρες που αντιπαρατάχθηκαν στη ναζιστική Γερμανία».

Οι κυβερνώντες στην Άγκυρα διαχρονικά φαίνεται να «ξεχνούν» ποια ήταν η στάση της επίσημης Τουρκίας έναντι των χιτλερικών, καθ' όλη τη διάρκεια του Β' Παγκοσμίου Πολέμου. Την ώρα δηλαδή που ο ελληνικός λαός μέσα από τις αντιστασιακές του οργανώσεις, όπως και οι λαοί των υπόλοιπων υπόδουλων ευρωπαϊκών λαών, πολεμούσαν με νύχια και με δόντια κατά των χιτλεροφασιστών κατακτητών. Με πιο χαρακτηριστικό παράδειγμα την εισβολή, την άνοιξη του 1941, των χιτλερικών στρατευμάτων στα Βαλκάνια.

Τότε, η Αγγλία ζήτησε από την Άγκυρα να διακόψει τουλάχιστον τις διπλωματικές της σχέσεις με τον Άξονα, ως ένδειξη αλληλεγγύης προς τους Έλληνες. Όμως ο Τούρκος υπουργός Εξωτερικών, Ρουστού Σαράτσογλου, όχι μόνο αρνήθηκε να προσχωρήσει η χώρα του στον πόλεμο στο πλευρό των Συμμάχων, αλλά απέρριψε ακόμη και μια απλή, συμβολική, διπλωματική αποδοκιμασία της επίθεσης κατά της γειτονικής Ελλάδας. Αντιθέτως, η Τουρκία υπέγραψε σύμφωνο φιλίας με τη Γερμανία, τον Ιούλιο του 1941, σε μια εποχή δηλαδή που ολόκληρη η Ευρώπη αγωνιζόταν κατά των δυνάμεων του Άξονα.

Το φορτηγό πλοίο «Κουρτουλούς»

ΗΘΕΛΑΝ ΤΟ ΛΙΜΑΝΙ ΤΗΣ ΘΕΣΣΑΛΟΝΙΚΗΣ!

Σύμφωνα με τα υπάρχοντα στοιχεία, το διάστημα εκείνο, παρά τις περί «ουδετερότητας» διακηρύξεις της, η Τουρκία διαπραγματευόταν την έξοδό της στον πόλεμο στο πλευρό των ναζιστών έναντι εδαφικών ανταλλαγμάτων. Τα ίδια ανταλλάγματα η Άγκυρα ζητούσε κρυφά και από τη Βρετανία, παίζοντας ταυτόχρονα «σε δύο ταμπλό».

Στις διαπραγματεύσεις, οι Τούρκοι απαιτούσαν όχι μόνο εδάφη, όπως τη Θράκη, την Κριμαία, την Υπερκαυκασία, αλλά και δικαιώματα με το αναχρονιστικό σύστημα των «εντολών» στη Συρία, στο Ιράκ, στην Αίγυπτο και στην Αλβανία. Επίσης, εξέφραζαν την επιθυμία να αποκτήσουν ελληνοκατοικημένες περιοχές, όπως τα ανατολικά νησιά του Αιγαίου, τα Δωδεκάνησα, την Κύπρο και επιπλέον το λιμάνι της Θεσσαλονίκης.

Η βρετανική κυβέρνηση, δυσαρεστημένη έντονα από την τουρκική στάση, στέλνει το Φεβρουάριο του 1941 στην Άγκυρα τον υπουργό Εξωτερικών, Άντονι Ιντεν. Οι Σύμμαχοι διαπιστώνουν ότι δε μπορούν να ελπίζουν σε βοήθεια της Τουρκίας για αντίσταση στη γερμανική εισβολή στα Βαλκάνια. Αντίθετα, τέσσερις ημέρες πριν από την επίθεση της Γερμανίας κατά της Σοβιετικής Ένωσης, και συγκεκριμένα στις 18 Ιουνίου 1941, υπογράφτηκε – ύστερα από διαπραγματεύσεις ανάμεσα στον Φον Πάπεν και στην τουρκική κυβέρνηση – γερμανοτουρκική συμφωνία «μη επιθέσεως».

Με βάση τη συμφωνία που ακυρώνει την αγγλοτουρκική συνθήκη του 1939, εξασφαλίζεται η νοτιοανατολική πτέρυγα της Γερμανίας, ενώ με το εμπορικό σύμφωνο, στις 9 Οκτωβρίου 1941, η Τουρκία μετατρέπεται σε πηγή πρώτων υλών για τη γερμανική πολεμική βιομηχανία, καθώς αναλαμβάνει να εφοδιάσει τη Γερμανία με δεκάδες χιλιάδες τόνους χρωμίου και μερικές άλλες πρώτες ύλες την περίοδο 1943-44.

Το φλερτ όμως Άγκυρας-Βερολίνου δε σταματάει εκεί. Έτσι, κατά την επιδρομή των ναζιστικών ορδών στη Νοτιοανατολική Ευρώπη, ο Αδόλφος Χίτλερ και ο Τούρκος πρόεδρος, ανταλλάσσουν μηνύματα. Στην απάντησή του, με ημερομηνία 14 Νοεμβρίου 1941, ο Ινονού τονίζει ότι «δεν υπάρχουν αιτίες για οποιαδήποτε σύγκρουση ανάμεσα στον τουρκικό στρατό και στα στρατεύματα του Ράιχ».

Στις 15 Δεκεμβρίου 1941 κι ενώ ο ελληνικός λαός γνωρίζει το μαρτύριο της πείνας, λόγω της καταλήστευσης των ειδών διατροφής από τις αρχές κατοχής, καταφτάνει στο λιμάνι του Πειραιά το φορτηγό πλοίο «Κουρτουλούς», μεταφέροντας βοήθεια της τουρκικής Ερυθράς Ημισελήνου, κυρίως σε τρόφιμα και άλλα είδη πρώτης ανάγκης. Όμως, μόνο το ένα τρίτο των ειδών που συγκεντρώθηκαν μεταφέρθηκε στην Ελλάδα. Σύμφωνα δε με την «Ελληνική Ένωση Κωνσταντινουπολιτών», από τους 50.000 τόνους της βοήθειας που είχε συγκεντρωθεί, χάρη κυρίως στην πρωτοβουλία των κοινοτικών, φιλανθρωπικών, πολιτικών και θρησκευτικών συλλόγων των Ελλήνων της Πόλης, μόνο οι 17.500 τόνοι μεταφέρθηκαν στην Αθήνα.

Το Δεκέμβριο του 1941 το τουρκικό υπουργικό συμβούλιο απαγόρευσε την περαιτέρω μεταφορά τροφίμων στην Ελλάδα, με αποτέλεσμα να περιέλθουν στο τουρκικό κράτος σημαντικές ποσότητες σιταριού που είχαν συγκεντρωθεί στις αποθήκες της τουρκικής Ερυθράς Ημισελήνου και στο λιμάνι του Γαλατά.

Η συνέχεια και το τέλος στο επόμενο...

© efsyn.gr [Εφημερίδα των Συντακτών]

***Δημοσιογράφος – συγγραφέας, πρώην γενικός διευθυντής του Μακεδονικού Πρακτορείου Ειδήσεων και γενικός γραμματέας της Ένωσης Βαλκανικών Πρακτορείων Ειδήσεων (ΑΒΝΑ)**

«Παραμιλάει» το Instagram για τη Natalia Garibotto

Η Natalia Garibotto είναι ένα από τα πιο σέξι μοντέλα που κυκλοφορούν στο Instagram το τελευταίο χρονικό διάστημα, με τα... προσόντα της, να κάνουν το κοινό να παραμιλά. Η 27χρονη Βραζιλιάνα ξέρει πραγματικά πως να τρελαίνει τον ανδρικό πληθυσμό, καθώς διαθέτει πλούσιες καμπύλες, τις οποίες επιδεικνύει φορώντας μπικίνι που μόλις τις... συγκρατούν.

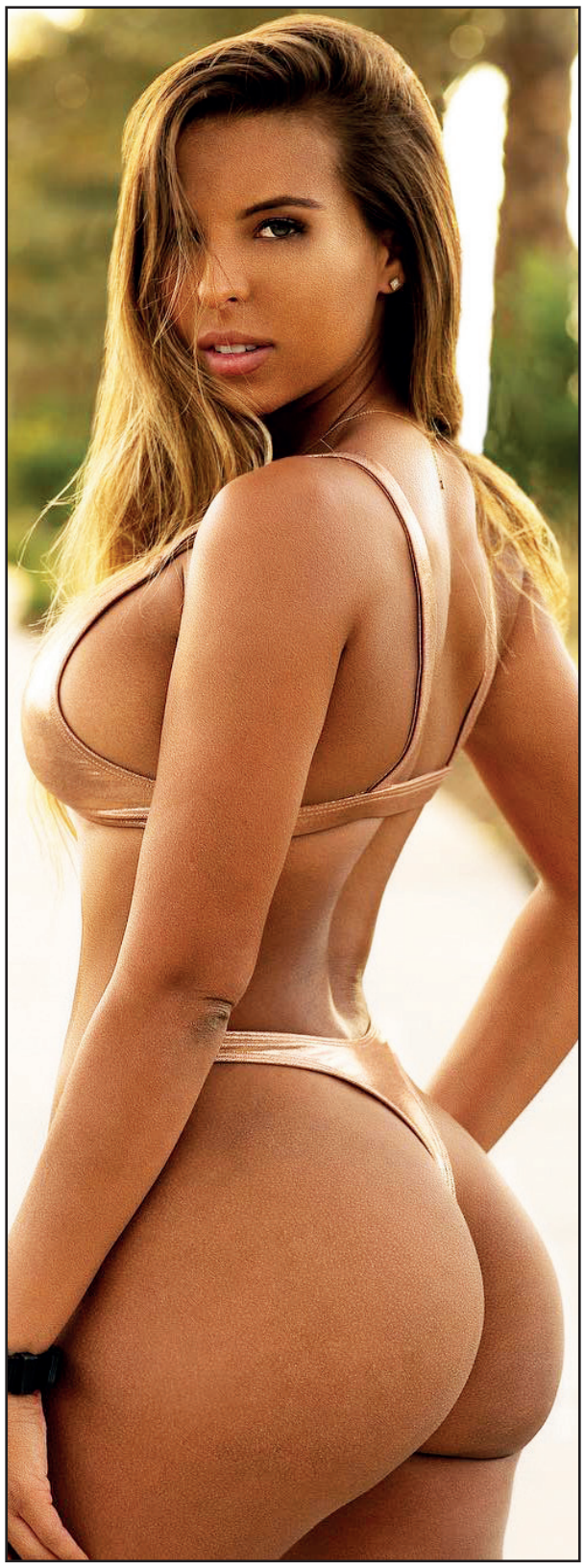

Όλα τα κεφάλια γυρίζουν όταν περνά το ηλικιωμένο ζευγάρι

Αυτό το ζευγάρι ηλικιωμένων Γερμανών, μπορεί να μας διδάξει ένα-δύο πράγματα για το στυλ. Οι Βερολινέζοι **Britt Kanja και Günther Krabbenhöft** είναι αγαπημένοι των μέσων κοινωνικής δικτύωσης, λόγω του ότι τα συνολάκια τους είναι κομψά, ιδιόρρυθμα και σοφιστικέ.

Και η Μπριτ και ο Γκύντερ έχουν ιδιαίτερα καλό γούστο, και αγαπούν τη μόδα, και γι' αυτόν το λόγο δρέπουν εγκώμια για το εμπνευσμένο λάιφ στάιλ τους.

Για πρώτη φορά, ο Γκύντερ έγινε viral πριν δύο χρόνια και κέρδισε τότε το προσωνύμιο «Hipster Grandpa». Αυτό το οποίο τον κρατά νέο κι ευτυχισμένο είναι ο χορός, που – όπως ο ίδιος λέει – τον ανακάλυψε σε μεγάλη ηλικία. «Από τότε, μπόρεσα να αφήσω τα άλλα προγράμματά μου καλής φυσικής κατάστασης, ήθελα μόνο λίγη επιπλέον άσκηση ως προς τη σωματική δύναμη» εξομολογήθηκε στην εφημερίδα **Süddeutsche Zeitung.**

Απογοήτευσε όσους θα ήθελαν να έχει προϊστορία στο χώρο της μόδας ή να ήταν στάιλιστ. «Θα μου άρεσε κάτι τέτοιο, ναι» είπε. «Αλλά δεν ήμουν κάποιος που επαναστάτησε, έκανα ό,τι οι γονείς μου μού έλεγαν να κάνω» πρόσθεσε. Και ο Γκύντερ έγινε σεφ. «Στην αρχή, ήταν δύσκολο για μένα, αλλά ήταν εντάξει. Μια απολύτως νορμάλ δουλειά» διευκρίνισε.

© ΑΠΕ-ΜΠΕ

Ο Πιρς Μπρόσναν πουλάει την εμπνευσμένη από τον Τζέιμς Μποντ κατοικία του

Ο Πιρς Μπρόσναν πουλάει το σπίτι του στο Μαλιμπού έναντι 100 εκατομμυρίων δολαρίων, τιμή που το καθιστά την όγδοη πιο ακριβή κατοικία προς πώληση στο Λος Άντζελες. Η κατοικία του ηθοποιού είναι 1.162 τετραγωνικών μέτρων, σύμφωνα με την εφημερίδα **«The Wall Street Journal»,** και είναι εμπνευσμένη από την ταινία Τζέιμς Μποντ **«Tomorrow Never Dies»** του 1997 με πρωταγωνιστή τον Πιρς Μπρόσναν, η οποία γυρίστηκε στην Μπανγκόκ και στον κόλπο Phang Nga της Ταϊλάνδης.

Η Κατοικία της Ορχιδέας, όπως λέγεται, διαθέτει κεραμοσκεπή από πράσινο πηλό που μιμείται τις στέγες των ταϊλανδέζικων ναών. Οι σκαλιστές πύλες εισόδου του σπιτιού προέρχονται επίσης από την Ταϊλάνδη. Η κύρια σουίτα έχει έκταση 371 τετραγωνικά μέτρα και διαθέτει δύο τζάκια, ένα στούντιο τέχνης και μπαλκόνι με θέα στον Ειρηνικό Ωκεανό. Η κατοικία πέντε υπνοδωματίων έχει επίσης σινεμά, κελάρι, αίθουσα μουσικής, γυμναστήριο, σπα, πισίνα και μικρή ιδιωτική παραλία.

© ΑΠΕ-ΜΠΕ

CFMB
AM 1280
MULTILINGUAL
Ο Σταθμός της ζωής σας!
facebook Hellenic Radio CFMB
5877 Av. Papineau, Montréal, QC H2G 2W3
Tél.: 514 483-2362 ext. 115
Cell.: 514 258-1775 | Fax: 514 483-1362
www.cfmb.ca | mtellides@gmail.com

Από το 1969 έγκυρη και υπεύθυνη ενημέρωση στη συχνότητα των γεγονότων
ΕΛΛΗΝΙΚΟ ΠΕΡΙΣΚΟΠΙΟ
Κάθε Σάββατο, 9:00 π.μ. - 2:00 μ.μ.
Με μία υπεύθυνη ομάδα συνεργατών υπό τη διεύθυνση και το συντονισμό του Μιχάλη Τελλίδη

Α-Καλημέρα Μάγδα μου, πως είσαι;

Μ-Περιμένω τον ηλεκτρολόγο...

Α-Ακόμα δε φάνηκε;

Μ-Στις μέρες μας να ξέρεις σπανίζουν οι ηλεκτρολόγοι, οι υδραυλικοί ακόμα και οι μπογιατζήδες. Με άλλα λόγια, ότι έχει να κάνει με ανακαινίσεις ή επισκευές, πρέπει να έχεις υπομονή.

Α-Μα, πάντα συνέβαινε αυτό.

Μ-Όχι όμως στο βαθμό που είναι τώρα...

Α-Και γιατί αυτό;

Μ-Διότι υπάρχουν λιγότεροι μάστοροι στην πιάτσα μια και πολλοί απ' αυτούς έχουν φόβο να πάνε εκεί που τους καλούν λόγω του ιού.

Α-Αυτό δεν το είχα σκεφτεί...

Μ-Μάθε λοιπόν, ότι υπάρχει μεγαλύτερη ζήτηση γι' αυτούς, μια και πολλοί περισσότεροι το έχουν ρίξει στις ανακαινίσεις, μια και δεν έχουν με τι άλλο να ασχοληθούν. Έτσι υπάρχει μεγαλύτερη ζήτηση, λιγότεροι στην πιάτσα και πρέπει να έχεις γαϊδουρινή υπομονή για να γίνει η δουλειά σου.

Α-Και πότε με το καλό θα έρθει να σου επισκευάσει τις ζημιές που έκανε ο αντρούλης σου;

Μ-Μου είπε αν όλα θα πάνε καλά την ερχόμενη Τετάρτη.

Α-Ως τότε...

Μ-Ως τότε, κουβαλάω τα ρούχα στα δημόσια ιδιωτικά πλυντήρια της γειτονιάς, τα κρέατα μου βρίσκονται στην κατάψυξη του κυρ Γιώργη του Κύδωνα -ας είναι καλά ο άνθρωπος- και η ζωή συνεχίζεται.

Α-Και θα συνεχιστεί με τον ίδιο τρόπο για πολύ καιρό ακόμα.

Μ-Τι θέλεις να πεις με αυτό;

Α-Αυτό που επιτέλους είπε καθαρά ο πρωθυπουργός του Κεμπέκ, Λεγκό.

Μ-Τι είπε;

Α-Επιτέλους, την ωμή αλήθεια.

Μ-Πες μου να μάθω κι εγώ.

Α-Είπε λοιπόν ότι: «Θα χρειαστεί να μάθουμε να ζούμε με αυτή την κατάσταση του ιού για πολλούς μήνες...».

Μ-Δηλαδή, πόσους μήνες; Δε μας είπαν ότι τα μέτρα θα είναι ως την 28η Οκτωβρίου; Αυτό δε μας είπαν;

Α-Το είπαν αλλά σιγά-σιγά πρόσθεταν επιφυλάξεις. Κι έτσι την Τετάρτη 14/10 «έσκασε η βόμβα» και μας είπε ο πρωθυπουργός λίγο ή πολύ, ότι η κατάσταση δεν πρόκειται να ομαλοποιηθεί ως το Δεκέμβριο...

Μ-Ε, εντάξει δυο μήνες ακόμα, δε χάνεται ο κόσμος...

Α-Συγνώμη μιλάμε για το μεθεπόμενο Δεκέμβριο!

Μ-Τι πράγμα;!!!

Α-Αυτό που άκουσες. Δεκέμβριο του 2021!

Μ-Και οι γιορτές; Τα Χριστούγεννα; Ούτε αρνάκι δε θα ψήσουμε πάλι του χρόνου;

Α-Μην παραπονιέσαι γι' αυτό. Εσύ όλο μου έλεγες πόσο κουράζεσαι να κάνεις ετοιμασίες για φαγοπότια.

Μ-Ναι, το έλεγα, αλλά...

Α-Δεν υπάρχει αλλά. Οι ευχές σου εισακούστηκαν!

Μ-Ναι αλλά όχι κι' έτσι.

Α-Έτσι είναι αυτά. Δεν έχεις ακούσεις το ρητό «Πρόσεχε τι εύχεσαι γιατί μπορεί να σου συμβεί»;

Μ-Όχι. Αλλά αρχίζω και τα παίρνω στο... κρανίο. Μη το ένα, μη το άλλο, μην πας εκεί, μην κάνεις αυτό. Βαρέθηκα. Εσύ δε βαρέθηκες;

Α-Βαρέθηκα αλλά υπάρχει κι' ένα άλλο ρητό.

Μ-Ποιο;

Α- «Η αντιξοότητα δημιουργεί ανθρώπους και η ευημερία δημιουργεί τέρατα».

Μ-Έτσι το λέμε τώρα;

Α-Γιατί το λες αυτό;

Μ-Διότι η Ιστορία μάς έχει διδάξει ότι σε όλες τις δύσκολες στιγμές που πέρασε η ανθρωπότητα όπως πόλεμοι κ.λπ., οι πλουσιότεροι βρίσκουν τον τρόπο και γίνονται πιο... πλουσιότεροι, πατώντας τις περισσότερες φορές πάνω στα πτώματα των υπολοίπων.

Α-Ναι, είναι κι αυτό...

Μ-Φυσικά και είναι. Ας μην πάμε ποιοι επωφελήθηκαν από τον τελευταίο παγκόσμιο πόλεμο, ποιοι επωφελήθηκαν από τον πόλεμο στο Ιράκ, και τελευταίως στη Συρία. Ας μιλήσουμε ποιοι επωφελούνται και θα επωφεληθούν από την κατάσταση της πανδημίας. Δισεκατομμύρια θα βγάλουν με τα φάρμακα και τα εμβόλια που θα ρίξουν στην αγορά και θα τρέξουμε όλοι να τα πάρουμε. Δίκιο δεν έχω;

Α-Πόσο μάλλον όλοι αυτοί οι τοκογλύφοι, που θα θησαυρίσουν από τα δάνεια που θα εκχωρήσουν σε όλους αυτούς που σύντομα θα αναγκάσουν να πάρουν για να σώσουν τα σπίτια τους.

Μ-Σίγουρα. Αλλά όταν ο άνθρωπος βρίσκεται σε οικονομικό αδιέξοδο τι άλλο μπορεί να κάνει;

Α-Ας ελπίσουμε ότι η Καναδική κυβέρνηση θα επιβάλλει στις τράπεζες να είναι πιο κατανοητές στα οικονομικά προβλήματα που θα προκύψουν.

Μ-Ας το ελπίσουμε. Πάντως η κυβέρνηση κάνει ότι μπορεί για να βοηθήσει τους Καναδούς.

Α-Συμφωνώ. Αλλά στο τέλος εμείς θα πληρώσουμε τα σπασμένα του «ιού».

Μ-Μα δε νομίζω να είχαν άλλη εκλογή.

Α-Θα μπορούσαν να είναι πιο επιφυλακτικοί στα διάφορα οικονομικά προγράμματα. Και όχι να δίνουν την ευκαιρία στους κατεργάρηδες και τεμπελχανάδες να κάθονται και να πληρώνονται.

Μ-Έμαθα ότι αυτή τη φόρα -στο δεύτερο γύρο- κρατούν το 10% των επιδομάτων.

Α-Καλά κάνουν.

Μ-Γιατί;

Α-Διότι τα επιδόματα των $2000 που έπαιρναν δεν είναι αφορολόγητα.

Μ-Δεν το ήξερα αυτό...

Α-Μάθε το. Σκέφτηκαν πιστεύω να κρατήσουν το 10% ως προκαταβολή της φορολογίας που θα πρέπει να πληρώσουν όλοι αυτοί που πήραν τα επιδόματα. Με αυτό τον τρόπο δε θα τους έρθει ταμπλάς όταν η κυβέρνηση – ανάλογα με το ετήσιο εισόδημα τους – τους ζητήσει να πληρώσουν το φόρο επί των... επιδομάτων.

Μ-Θα κλάψουν μανούλες. Χαμός θα γίνει, διότι οι περισσότεροι δεν το έχουν σκεφτεί...

Α-Για ν' αλλάξουμε θέμα. Ο δικός σου στην Αμερική φαίνεται να είναι «ταύρος».

Μ-Ταύρος;

Α-Ναι, για τον Τραμπ σου λέω, που συμπεριφέρεται λες και δεν κόλλησε ποτέ τον ιό.

Μ-Τραμπ είναι αυτός. Κανείς δεν τον πιάνει, είναι τόσο απροσδόκητος!

Α-Και ποιος μου λέει, ότι δεν ήταν όλα ένα ωραίο σενάριο για να ανέβει η δημοτικότητα του;

Μ-Μπα, δε νομίζω. Λες;

Α-Όλα να τα περιμένεις. Μην ξεχνάς το ρητό: «Ο σκοπός αγιάζει τα μέσα».

Μ-Ναι αλλά υπάρχει κι ένα δικό μου ρητό.

Α-Ποιο;

Μ-«Αν δεν πλύνεις, μένεις χωρίς κυλότα...». Σ' αφήνω λοιπόν προς το παρόν και πάω για πλυντήριο. Τα λέμε...

ΕΠΙΣΗΜΕΣ ΜΕΤΑΦΡΑΣΕΙΣ ΣΤΑ ΑΓΓΛΙΚΑ-ΕΛΛΗΝΙΚΑ

ΒΑΣΙΛΙΚΗ Α. ΛΑΝΤΖΑΝΑΚΗ

Πιστοποιημένη Μεταφράστρια (C. Tr.), BA, MA, OTTIAQ, ATIO, PAT-FIT

Έγκυρες και πιστοποιημένες μεταφράσεις όλων των εγγράφων σας για τις υποθέσεις σας σε Ελλάδα και Καναδά.

Αναλαμβάνουμε:
- Επίσημα έγγραφα: πιστοποιητικά γεννήσεως, θανάτου, γάμου κλπ.
- Νομικά έγγραφα: διαθήκες, πληρεξούσια, συμβόλαια κλπ.
- Ιατρικά έγγραφα
- Φορολογικά έγγραφα

Παρέχουμε επίσης υπηρεσίες διερμηνείας σε Προξενείο, νοσοκομεία, δικαστήρια κ.α.

1002, rue St. Roch, Montreal, QC H3N 1M1 | **514 294-7204** | **info@lantzanakis.com**

HERMES OVERSEAS TRAFFIC INC.

H.O.T www.hermesoverseas.com

ΝΑΥΤΙΛΙΑΚΗ ΕΤΑΙΡΕΙΑ ΔΙΕΘΝΩΝ ΜΕΤΑΦΟΡΩΝ

Η εταιρεία μας διαθέτει το μεγαλύτερο δίκτυο γραφείων στην Ελλάδα, προκειμένου να μεταφέρει το λάδι σας από το χωριό σας μέχρι Μόντρεαλ με αναχωρήσεις, τουλάχιστον μία φορά το μήνα από την Ελλάδα.

Προσέχουμε τα πράγματά σας... σεβόμαστε το όνομά μας.

Μεταφέρουμε βαλίτσες και μικρά κουτιά στην Ελλάδα, ανεξάρτητα από το βάρος και χωρίς πρόσθετο κόστος στην Ελλάδα.

ΜΟΝΟ $125

Για περισσότερες πληροφορίες επικοινωνήστε με τον αντιπρόσωπό μας στον Πειραιά, στο τηλέφωνο 210 4833-594

Tél.: (514) 270-1961 • Fax: (514) 274-2600
1563 Begin, Ville St-Laurent, Québec H4R 1W9 (corner Thimens)
info@hermesoverseas.com • katherine@hermesoverseas.com

ROYAL LEPAGE
LE CARREFOUR

Soula Tellides	George Tellides	Carol Deros
514-927-3721	514-258-1829	514-258-8845
Chartered Real Estate Broker	Real Estate Broker	Real Estate Broker

Consult all our listings at www.tellides.com

EVALUATION GRATUITE / FREE EVALUATION

COMMISSION

2.99 %*

Certaines conditions s'appliquent* / Certain conditions apply*

Καλημέρα Πατρίδα

Το νέο ημερήσιο τηλεοπτικό πρόγραμμα της παροικίας μας του Γιώργου Στυλ. Γκιούσμα και των συνεργατών του

ΣΤΟ ΚΑΝΑΛΙ 1CA TELEVISION

ΜΕ ΑΠΛΗ ΚΕΡΑΙΑ ΚΑΝΑΛΙ 47,1

VIDEOTRON **ΚΑΝΑΛΙ 238/838**

HELIX **ΚΑΝΑΛΙ 389**

Bell SATELLITE TV **ΣΤΟ 232/1034** FIBE TV **ΣΤΟ 216/1216**

ΩΡΕΣ ΠΡΟΓΡΑΜΜΑΤΟΣ

Κυριακή: 7:30 το πρωί και 9 το βράδυ

ΕΠΑΝΑΛΗΨΕΙΣ

Δευτέρα: 9:00 το πρωί
Τρίτη: 8:30 το πρωί
Τετάρτη: 5:30 το πρωί
Πέμπτη: 7:30 το πρωί
Παρασκευή: 3:00 το πρωί και 8:30 το πρωί
Σάββατο: 4:30 το πρωί και 4:30 το απόγευμα
Κυριακή: 3:30 το πρωί

Αυτή την Κυριακή 18 Οκτωβρίου συνέντευξη με τη δημοτική σύμβουλο του Park-Extension Μαίρη Ντέρου

Πληροφορίες - Συμμετοχή - Διαφημίσεις: 514 437-0898 • tvnea.ca@gmail.com

ΣΕ ΚΟΛΑΣΗ ΜΕΤΑΤΡΕΠΕΤΑΙ Ο ΠΛΑΝΗΤΗΣ

Ακραία φαινόμενα καταστρέφουν τον κόσμο

Εσκεμμένα και με πλήρη επίγνωση φυτεύουμε τους σπόρους της αυτοκαταστροφής μας, προειδοποιεί ο ΟΗΕ για το κλίμα

Οι ηγέτες των κρατών στη Διάσκεψη για την Κλιματική Αλλαγή το 2015

Ηαλματώδης αύξηση καταστροφών σχετιζόμενων με το κλίμα, αυτόν τον αιώνα, σε συνδυασμό με την παγκόσμια πανδημία του κορωνοϊού, δείχνουν ότι οι πολιτικοί και οι επιχειρηματικοί ηγέτες συνεχίζουν να είναι ανίκανοι να σταματήσουν τον πλανήτη, απ' το να μετατραπεί σε «μια ακατοίκητη κόλαση» για εκατομμύρια, σύμφωνα με ανακοινώσεις του ΟΗΕ.

Σύμφωνα με έρευνα που δημοσιεύθηκε με αφορμή την Παγκόσμια Ημέρα για τη Μείωση του Κινδύνου Καταστροφών, τις τελευταίες δύο δεκαετίες, **ο αριθμός των καταστροφών από ακραία καιρικά φαινόμενα σχεδόν διπλασιάστηκε από 3.656, που ήταν την εικοσαετία 1980-1999, σε 6.681 την εικοσαετία 2000-2019.**

Όπως αναφέρει το **Reuters,** η μεγαλύτερη επιδείνωση παρουσιάζεται στις πλημμύρες και τις καταιγίδες, αλλά σημαντικές αυξήσεις καταγράφηκαν επίσης σε ξηρασίες, ανεξέλεγκτες πυρκαγιές και καύσωνες.

ΑΥΤΟΚΑΤΑΣΤΡΕΦΟΜΑΣΤΕ

«Είμαστε άγρια καταστροφικοί. Αυτό είναι το μόνο συμπέρασμα που μπορούμε να εξάγουμε» δηλώνει η **Μάμι Μιζουτόρι,** ειδική εκπρόσωπος του γενικού γραμματέα του ΟΗΕ, για τη μείωση του κινδύνου καταστροφών, συμπληρώνοντας πως *«η επιδημία Covid-19 δεν είναι τίποτε άλλο, παρά η πιο πρόσφατη απόδειξη ότι οι πολιτικοί και οι επιχειρηματικοί ηγέτες δεν έχουν ακόμη συντονιστεί με τον κόσμο γύρω τους».*

Τα τελευταία 20 χρόνια, υπήρξαν σχεδόν 7.350 καταγεγραμμένες μεγάλες καταστροφές, συμπεριλαμβανομένων σεισμών και τσουνάμι, που προκάλεσαν το θάνατο σε πάνω από 1,2 εκατομμύρια ζωές και επηρέασε 4,2 δισεκατομμύρια ανθρώπους. Προκλήθηκαν επίσης στην παγκόσμια οικονομία, απώλειες 3 τρισεκατομμυρίων δολαρίων, σχεδόν δηλαδή το διπλάσιο ποσό σε σύγκριση με την προηγούμενη εικοσαετία.

Σύμφωνα πάντως με μελέτη της ερευνήτριας **Ντεμπαράτι Γκούχα – Σαπίρ** του Βελγικού Κέντρου Έρευνας για την Επιδημιολογία των Καταστροφών, υπηρεσίες διαχείρισης καταστροφών έχουν σώσει πολλές ζωές μέσω της βελτίωσης της προετοιμασίας και πρόληψης. Οι χώρες που έχουν κάνει μεγάλα βήματα στις εκκενώσεις περιοχών με εκατομμύρια κατοίκους, όπως η Ινδία και το Μπαγκλαντές, έχουν οδηγήσει σε μεγάλη μείωση του αριθμού των θυμάτων. Τα βιομηχανικά όμως έθνη αποτυγχάνουν παταγωδώς ως προς τη μείωση των εκπομπών ρίπων του θερμοκηπίου σε σχέση με τον συμφωνημένο στόχο περιορισμού της θερμοκρασίας 1,5 βαθμού Κελσίου.

«Σχεδόν όλα τα έθνη», αναφέρει η έρευνα, *«δεν έχουν κάνει επίσης ό,τι μπορούν για να εμποδίσουν το κύμα των θανάτων και των νέων κρουσμάτων κορωνοϊού, παρά τις έντονες προειδοποιήσεις ειδικών και υπηρεσιών του ΟΗΕ. Είναι λυπηρό που σπέρνουμε τους σπόρους της ίδιας μας της καταστροφής. Παρά τα επιστημονικά στοιχεία που έχουμε στη διάθεσή μας, μετατρέπουμε το μόνο μας σπίτι σε μια μη κατοικήσιμη κόλαση για εκατομμύρια ανθρώπους».*

ΤΙ ΕΡΧΕΤΑΙ

Η **Γκούχα – Σαπίρ** προειδοποίησε ότι αν τα ακραία καιρικά φαινόμενα συνεχίζουν να αυξάνοντα με τον ίδιο ρυθμό τα επόμενα 20 χρόνια, *«το μέλλον της ανθρωπότητας φαίνεται πραγματικά πολύ θλιβερό».*

Για να αποτρέψουμε κάτι τέτοιο, ο κόσμος πρέπει να δράσει άμεσα και να επενδύσει στην αποτροπή και μείωση του κινδύνου καταστροφών και στην προσαρμογή μας στις απαιτήσεις της κλιματικής αλλαγής.

Όπως αναφέρει η **Μιζουτόρι,** τα μέλη του ΟΗΕ συμφώνησαν να θέσουν εγχώριες και διεθνείς στρατηγικές, προκειμένου να μειωθούν οι κίνδυνοι καταστροφής ως το 2020, αλλά μέχρι στιγμής έχουν καταγραφεί πάνω από 90. *«Έχουν όλα να κάνουν με την κυβερνησιμότητα... Αν θέλουμε να σώσουμε αυτόν τον πλανήτη από τη μάστιγα της φτώχιας, την περαιτέρω εξαφάνιση ειδών και της βιοποικιλότητας, την έξαρση του αστικού κινδύνου και των χειρότερων συνεπειών της αύξησης της θερμοκρασίας του πλανήτη».* | **© in.gr**

ΧΡΥΣΗ ΑΥΓΗ

13 χρόνια κάθειρξη για τη διευθυντική ομάδα

Δεκατρία χρόνια κάθειρξη στους έξι από τους επτά της εγκληματικής οργάνωσης και ισόβια, αλλά και πρόσκαιρη κάθειρξη, στο Γιώργο Ρουπακιά, αποφάσισε το δικαστήριο, την Τετάρτη 14 Οκτωβρίου 2020. Σύμφωνα με την απόφαση που ανακοίνωσε η πρόεδρος Μαρία Λεπενιώτη, οι ποινές χωρίς τις συγχωνεύσεις είναι οι εξής:

Για τη διευθυντική ομάδα – **Νίκος Μιχαλολιάκος, Χρήστος Παππάς, Ιωάννης Λαγός, Ηλίας Κασιδιάρης, Ηλίας Παναγιώταρος, Γιώργος Γερμενής** – κάθειρξη δεκατριών ετών και επιπλέον ποινές για κάποιους από αυτούς για πλημμελήματα, καθώς και χρηματικές ποινές. Ο **Αρτέμης Ματθαιόπουλος** σε κάθειρξη δέκα ετών.

Στους πρώην βουλευτές που καταδικάστηκαν για ένταξη – **Αντώνιος Γρέγος, Ελένη Ζαρούλια, Πολύβιος Ζησιμόπουλος, Δημήτριος Κουκούτσης και Κωνσταντίνος Μπαρμπαρούσης** – επιβλήθηκε κάθειρξη έξι ετών.

Οι **Παναγιώτης Ηλιόπουλος** και **Νίκος Κούζηλος** καταδικάστηκαν σε κάθειρξη επτά ετών. Οι πρώην βουλευτές που έλαβαν ελαφρυντικό – **Χρυσοβαλάντης Αλεξόπουλος, Μιχάλης Αβράμης-Αρβανίτης, Στάθης Μπούκουρας και Νίκος Μίχος** – καταδικάστηκαν σε φυλάκιση πέντε ετών. Στους δύο τελευταίους επιβλήθηκαν και επιπλέον ποινές για πλημμελήματα.

Στους πυρηνάρχες Περάματος, **Αναστάσιο Πανταζή,** και Νίκαιας, **Γιώργο Πατέλη,** επιβλήθηκαν καθείρξεις οκτώ ετών και έξι ετών. Στο στέλεχος **Ιωάννη Καζαντζόγλου** επιβλήθηκε κάθειρξη οκτώ και έξι ετών.

Το δικαστήριο «μοίρασε» συνολικά ποινές που ξεπερνούν τα 500 χρόνια.

Αναλυτικά η απόφαση ανά κατηγορούμενο και υπόθεση όπως εκφωνήθηκε στο δικαστήριο:

ΓΙΑ ΤΗ ΔΟΛΟΦΟΝΙΑ ΠΑΥΛΟΥ ΦΥΣΣΑ

Γιώργος Ρουπακιάς – ισόβια και δέκα έτη κάθειρξης συν οκτώ έτη για πλημμελήματα.

Ιωάννης Άγγος – επτά χρόνια για συνέργεια και πέντε για ένταξη.

Ιωάννης Καζαντζόγλου – οκτώ για συνέργεια και έξι για ένταξη.

Ελπιδοφόρος Καλαρίτσης – επτά για συνέργεια και πέντε για ένταξη.

Ιωάννης Κομιάνος – επτά για συνέργεια και πέντε για ένταξη.

Αναστάσιος Μιχάλαρος – επτά για συνέργεια και πέντε για ένταξη.

Γιώργος Πατέλης – οκτώ για συνέργεια και έξι για ένταξη.

Γιώργος Σκάλκος – έξι για συνέργεια και τρία για ένταξη.

Γιώργος Σταμπέλος – επτά για συνέργεια και πέντε για ένταξη.

Λέων Τσαλίκης – επτά για συνέργεια και πέντε για ένταξη.

Αθανάσιος Τσορβάς – επτά για συνέργεια και πέντε για ένταξη.

Νικόλαος Τσορβάς – επτά για συνέργεια και πέντε για ένταξη.

Τέλος, οι Γεώργιος Δήμου, Αναστάσιος-Μάριος Αναδιώτης και Αριστοτέλης Χρυσαφίτης, έξι για συνέργεια και τρία για ένταξη.

ΓΙΑ ΤΗΝ ΕΠΙΘΕΣΗ ΣΤΟΥΣ ΑΙΓΥΠΤΙΟΥΣ ΑΛΙΕΡΓΑΤΕΣ

Κάθειρξη έξι ετών στην απόπειρα ανθρωποκτονίας και τριών ετών για ένταξη έλαβαν οι Δημήτρης Αγριογιάννης, Μάρκος Ευγενικός, Θωμάς Μαριάς και Κωνσταντίνος Παπαδόπουλος. Ο πυρηνάρχης Περάματος, Αναστάσιος Πανταζής, κάθειρξη οκτώ και έξι ετών.

ΓΙΑ ΤΗΝ ΕΠΙΘΕΣΗ ΣΤΟ ΠΑΜΕ (ΠΟΥ ΕΧΕΙ ΜΕΤΑΤΡΑΠΕΙ ΣΕ ΠΛΗΜΜΕΛΗΜΑ)

Ο Κυριάκος Αντωνακόπουλος (δεν έχει ένταξη) δύο χρόνια για κάθε πράξη επικίνδυνης σωματικής βλάβης (2Χ3) και επιπλέον ποινές 26 μηνών. Ομοίως οι Ιωάννης Καστρινός και Αναστάσιος Πανταζής. Ο Αντώνης Χατζηδάκης τις ίδιες ποινές για την επίθεση στο ΠΑΜΕ (για απλή σωματική βλάβη σε βάρος τριών θυμάτων) και επιπλέον ποινή τεσσάρων ετών για ένταξη.

ΣΤΗΝ ΟΜΑΔΑ ΚΑΤΗΓΟΡΟΥΜΕΝΩΝ ΠΟΥ ΕΙΧΑΝ ΜΟΝΟ ΕΝΤΑΞΗ

Οι πρώην βουλευτές Γιώργος Γρέγος, Ελένη Ζαρούλια, Πολύβιος Ζησιμόπουλος, Δημήτριος Κουκούτσης και Κωνσταντίνος Μπαρμπαρούσης σε κάθειρξη έξι ετών. Οι Παναγιώτης Ηλιόπουλος και Νίκος Κούζηλος κάθειρξη επτά ετών. Οι πρώην βουλευτές που έλαβαν ελαφρυντικό Χρυσοβαλάντης Αλεξόπουλος, Μιχάλης Αβράμης-Αρβανίτης, Στάθης Μπούκουρας και Νίκος Μίχος, φυλάκιση πέντε ετών. Οι δύο τελευταίοι και επιπλέον ποινές για πλημμελήματα.

ΕΠΙΣΗΣ ΜΟΝΟ ΓΙΑ ΕΝΤΑΞΗ ΚΑΤΑΔΙΚΑΣΤΗΚΑΝ ΟΙ:

-Νικόλαος Αποστόλου κάθειρξη επτά ετών.

-Αριστόδημος Δασκαλάκης (πυρηνάρχης Ιεράπετρας) φυλάκιση πέντε ετών.

-Διονύσιος Λιακόπουλος (υπόθεση Λουκμάν) κάθειρξη έξι ετών.

-Θωμάς Μπαρέκας κάθειρξη έξι ετών και φυλάκιση έξι μηνών.

-Νικόλαος Παπαβασιλείου κάθειρξη έξι ετών.

-Βενετία Πόπορη (αστυνομικός) κάθειρξη έξι ετών και συνολική ποινή φυλάκισης τεσσάρων ετών για πλημμελήματα.

-Βασίλειος Σιατούνης κάθειρξη έξι ετών.

Ομοίως και οι Χρήστος Στεργιόπουλος (υπόθεση Λουκμάν), Αθανάσιος Στράτος και Γεώργιος Χρήστος Τσακανίκας.

ΓΙΑ ΔΙΕΥΘΥΝΣΗ ΕΓΚΛΗΜΑΤΙΚΗΣ ΟΡΓΑΝΩΣΗΣ:

Οι Νίκος Μιχαλολιάκος, Χρήστος Παππάς, Ιωάννης Λαγός, Ηλίας Κασιδιάρης, Ηλίας Παναγιώταρος και Γιώργος Γερμενής, κάθειρξη δεκατριών ετών και επιπλέον ποινές για κάποιους από αυτούς για πλημμελήματα, καθώς και χρηματικές ποινές. Ο Αρτέμης Ματθαιόπουλος σε κάθειρξη δέκα ετών.

Η διαδικασία συνεχίζεται, προκειμένου το δικαστήριο να αποφασίσει για τις συγχωνεύσεις των ποινών.

ΠΑΝΕΤΟΙΜΗ ΓΙΑ ΣΥΛΛΗΨΕΙΣ Η ΑΣΤΥΝΟΜΙΑ

«Μόλις ενημερωθούμε αρμοδίως για τα στελέχη της Χρυσής Αυγής που θα πρέπει να οδηγηθούν στη φυλακή, σύμφωνα με την απόφαση του δικαστηρίου, οι αρμόδιες υπηρεσίες της ΕΛΑΣ θα προχωρήσουν στην άμεση σύλληψή τους. Η αστυνομία είναι πανέτοιμη και γνωρίζει πού είναι ο καθένας», τόνισαν στο Αθηναϊκό-Μακεδονικό Πρακτορείο Ειδήσεων αστυνομικές πηγές, ενόψει της ανακοίνωσης των ποινών που θα επιβληθούν στους καταδικασθέντες για την υπόθεση της Χρυσής Αυγής. Σημειώνεται, ότι αστυνομικοί παρακολουθούν διακριτικά, εδώ και πολλές ημέρες, στελέχη της Χρυσής Αυγής και γνωρίζουν πολύ καλά όλες τις κινήσεις τους. **| © ΑΠΕ-ΜΠΕ**

ΔΥΟ ΗΤΤΕΣ ΣΕ ΙΣΑΡΙΘΜΟΥΣ ΑΓΩΝΕΣ

Montreal Impact: Με τέτοια άμυνα δεν πάει πουθενά...

Στη συνήθη... αποτυχημένη κατάσταση επανήλθαν οι Montreal Impact.

Μετά τη μεγάλη τους εκτός έδρας νίκη με 2-1 επί του δυνατού φέτος Columbus Crew, σημείωσαν δύο ήττες στους ισάριθμους τελευταίους αγώνες τους.

«Πληγή» στην ομάδα του Τιερί Ανρί τα παιδαριώδη αμυντικά λάθη, που έχουν γίνει μόνιμη και... εκνευριστική κατάσταση στους Impact.

PHILADELPHIA-IMPACT 2-1

Στον αγώνα της Κυριακής 11/10 στη Φιλαδέλφεια, κόντρα στην τοπική ομάδα, το παιχνίδι στα πρώτα 39΄ λεπτά δεν είχε να επιδείξει κάτι το ιδιαίτερο, εκτός από μία απόκρουση του γκολκίπερ των φιλοξενούμενων Diop στο ξεκίνημα της αναμέτρησης (1’) σε σουτ του Aaronson.

Όμως στο 39ο λεπτό, η κάθετη πάσα του Ilsinho βρήκε τον Montero και ο τελευταίος με σουτ στην κλειστή γωνία του Diop (ευθύνεται) άνοιξε το σκορ (1-0).

Στο 47΄ο Wanyama του Montreal έχασε την ευκαιρία για την ισοφάριση (απέκρουσε ο γκολκίπερ Blake) και στο 49’ οι γηπεδούχοι διπλασίασαν το σκορ με τον Santos. Ο Sejdic με ωραίο σουτ μείωσε στο 65΄ για τους Impact, για να χάσει μοναδική ευκαιρία στο 86’ ο Quiotto να ισοφαρίσει, όταν σε τετ α τετ με τον Blake πλάσαρε άουτ!

IMPACT-NEW ENGLAND 2-3

Στο παιχνίδι της Τετάρτης 14/10 υπήρχε και «ελληνικό» ενδιαφέρον, λόγω της συμμετοχής στην ενδεκάδα του 23χρονου Ελληνοκαναδού γκολκίπερ των γηπεδούχων **James Pantemis,** που έκανε το ντεμπούτο του στο MLS και ήταν πράγματι εντυπωσιακός. Το παιχνίδι ουσιαστικά κρίθηκε στα πρώτα 20 λεπτά, όταν οι φιλοξενούμενοι αιφνιδίασαν τους Impact και προηγήθηκαν με 0-2. Πρώτα με το πλασέ σε κενή εστία στο 12΄ και στη συνέχεια με την κεφαλιά του Bunbury στο 20’. Οι γηπεδούχοι μείωσαν στο 27΄με πλασέ από κοντά του Sejdic από γύρισμα του Quitto.

Να σημειωθεί ότι σε ολόκληρο το πρώτο ημίχρονο, ο James Pantemis (δεν ευθύνεται σε κανένα τέρμα που δέχτηκε) έκανε 4 σωτήριες επεμβάσεις, σε προσπάθειες των Manneh (8’, 35’), Faguntez (19’) & Buksa (33’)! Από την πλευρά τους οι γηπεδούχοι είχαν μία καλή ευκαιρία με τον Quitto (31’) σε απόκρουση του Turner.

Στην επανάληψη, όλα κρίθηκαν στο τέρμα του Buksa στο 52’, ενώ οι γηπεδούχοι μείωσαν απλώς στο 90’ με τον Tabla.

ΚΥΡΙΑΚΗ 11 ΟΚΤΩΒΡΙΟΥ 2020
PHILADELPHIA – IMPACT 2-1
[39’ Monteiro, 49’ Santos - 65’ Sejdic]
ΤΕΤΑΡΤΗ 14 ΟΚΤΩΒΡΙΟΥ 2020
IMPACT – NEW ENGLAND 2-3
[27’ Sejdic, 90’ Tabla - 12’ Manneh, 20’ Bunbury, 52’ Buksa]

ΒΑΘΜΟΛΟΓΙΑ
(Ανατολική Περιφέρεια)
[σε 18 αγώνες]

1] Toronto FC 38 [29-17]
2] Philadelphia Union 35 [32-16]
3] Columbus Crew 31 [27-14] **|17αγ.**
4] Orlando City 31 [29-17] **|17 αγ.**

9] Montreal Impact 20 [27-35]

11] Chicago Fire 19 [22-26] **|17 αγ.**

ΕΠΟΜΕΝΟΣ ΑΓΩΝΑΣ
ΣΑΒΒΑΤΟ 17 ΟΚΤΩΒΡΙΟΥ 2020
IMPACT - INTER MIAMI CF (7:00PM)
SAPUTO STADIUM (MONTREAL)

ΚΟΜΠΙ, ΓΙΑ ΣΕΝΑ

Πρωταθλητές οι Λέικερς

Οι Λέικερς του «Βασιλιά» ΛεΜπρόν επικράτησαν με 106-93 των Χιτ στο Game 6 της σειράς των τελικών του NBA και με 4-2 στις νίκες κατέκτησαν τον 17ο τίτλο τους τον οποίον αφιέρωσαν στο μεγάλο απόντα, Κόμπι Μπράιαντ

Αυτός ο τίτλος δε γινόταν να χαθεί. Προσφέροντας μιας παράσταση αντάξια του τίτλου που κατέχουν πλέον, οι Λέικερς επικράτησαν με 106-93 των Χιτ στο Game 6 των τελικών και στέφθηκαν για 17η φορά στην ιστορία τους πρωταθλητές, ισοφαρίζοντας την επίδοση των Σέλτικς. Αυτό ήταν το πρώτο πρωτάθλημα μετά το 2010 και την ομάδα του Κόμπι, στον οποίο και αφιερώθηκε από παίκτες και κόσμο που δεν ξέχασαν το θρύλο τους.

Όσον αφορά το αγωνιστικό κομμάτι, το παιχνίδι ήταν παράσταση για ένα ρόλο, εφόσον οι Λέικερς δεν είχαν διάθεση για αστεία. Από το ξεκίνημα έγιναν αφεντικά στο ματς με επιθετική πολυφωνία και εξαιρετική άμυνα πάνω στον Μπάτλερ και η πρώτη περίοδος τους βρήκε μπροστά με 28-20. Λεμπρόν και Ντέιβις «πυροβολούσαν», με τον Ρόντο να βγαίνει κι αυτός μπροστά στο σκοράρισμα και η διαφορά στο ημίχρονο έκλεισε στους 28 πόντους (64-36) με τα πάντα να έχουν ήδη κριθεί.

Το μόνο που περίμεναν πλέον οι «Λιμνάνθρωποι» ήταν να τελειώσει το ματς και να πανηγυρίσουν, με τους Χιτ να κάνουν μια προσπάθεια να ξαναμπούν στο παιχνίδι. Το μόνο που κατάφεραν όμως ήταν απλά να μειώσουν τη διαφορά με τους Λέικερς να κερδίζουν με 106-93 και το Λος Άντζελες να... βγαίνει στους δρόμους!

Φυσικά υπήρχε και ελληνικό ενδιαφέρον, αφού ο Κώστας Αντετοκούνμπο έγινε ο πρώτος της οικογένειας που κατακτά τον τίτλο στο κορυφαίο πρωτάθλημα του κόσμου και φυσικά το γιόρτασε δεόντως, κρατώντας την ελληνική σημαία.

Κορυφαίος ήταν ο πολυτιμότερος παίκτης των τελικών, ΛεΜπρόν Τζέιμς, που πέτυχε triple double με 28 πόντους, 14 ριμπάουντ και 10 ασίστ, ο Ντέιβις είχε 19 πόντους και 15 ριμπάουντ, ενώ 19 πόντους είχε και ο Ρόντο. Για τους Χιτ, ο Αντεμπάγιο είχε 25 πόντους και 10 ριμπάουντ, ενώ οι Μπάτλερ και Κράουντερ είχαν από 12 πόντους. **Τα δωδεκάλεπτα:** 20-28, 36-64, 58-87, 93-106.

© Η Ναυτεμπορική

Τέλος ο Πογιάτος στον ΠΑΟ στη θέση του ο Μπόλονι!

Το χρονικό μιας ουσιαστικά προαναγγελθείσης απόλυσης έλαβε και επίσημη υπόσταση, με την ΠΑΕ Παναθηναϊκός να ανακοινώνει (Δευτέρα 12/10) την απομάκρυνση του Ντάνι Πογιάτος από την τεχνική ηγεσία των «πράσινων».

Ο Ισπανός τεχνικός χρεώθηκε την κακή εικόνα, τις πενιχρές εμφανίσεις και τα ανάλογα αποτελέσματα στην αρχή της φετινής περιόδου, με την αντικατάστασή του να κρίνεται αναγκαία και άμεση, προκειμένου να μη χαθεί άλλος χρόνος.

ΜΠΟΛΟΝΙ Ο «ΕΚΛΕΚΤΟΣ»

Ο κύβος ερρίφθη και ο Λάζλο Μπόλονι θα είναι ο αντικαταστάτης του Ντάνι Πογιάτος στον πάγκο του Παναθηναϊκού. Τις ημέρες που προηγήθηκαν οι άνθρωποι των «πρασίνων» συνομίλησαν και με το Ρουμάνο τεχνικό, που έχει εμπειρία από το ελληνικό πρωτάθλημα λόγω της θητείας του στον ΠΑΟΚ. Οι δύο πλευρές συμφώνησαν σε προφορικό επίπεδο και το μόνο που απομένει, πλέον, είναι να επισημοποιηθεί ο «γάμος» με την επίσημη ανακοίνωση της συνεργασίας.

Οι πληροφορίες αναφέρουν πως η πρώτη συζήτηση έγινε το Σάββατο (10/10), με εμπλοκή κάποια στιγμή στη διάρκεια των συνομιλιών και του μεγαλομετόχου της ΠΑΕ, Γιάννη Αλαφούζου. Στη λίστα των «πράσινων» υπήρχαν σημειωμένα κι άλλα ονόματα, όπως του Γιάννη Αναστασίου, του Μανόλο Χιμένεθ και του Γκουστάβο Πογέτ, με τον οποίο επίσης έγινε επαφή, αλλά τελική απόφαση ήταν το «χρίσμα» να δοθεί στον Μπόλονι.

© Η Ναυτεμπορική

SUPER LEAGUE 2

Μετάθεση μιας εβδομάδας στην έναρξη της πρεμιέρας

Την πρώτη ημέρα του Νοέμβρη θα ξεκινήσει το πρωτάθλημα της Super League 2, όπως αποφάσισε η διοργανώτρια αρχή, που μετέθεσε την πρεμιέρα, η οποία είχε προγραμματιστεί για τις 24 Οκτωβρίου.

Η αιτία έχει να κάνει με την ασάφεια που επικρατεί έως τώρα ως προς το τηλεοπτικό συμβόλαιο, αφού η Λίγκα δεν έχει κατορθώσει να συμφωνήσει ακόμη με τη δημόσια τηλεόραση.

Η διοργανώτρια αρχή είχε την Τετάρτη (14/10) τηλεδιάσκεψη, στη διάρκεια της οποίας τα μέλη ενημερώθηκαν ότι ως την επόμενη Τρίτη (20/10) θα υπάρχουν νεότερα ως προς το συγκεκριμένο θέμα.

ΟΙ «ΚΟΜΜΕΝΕΣ» ΤΗΣ SUPER LEAGUE 2

Εξάλλου, μόλις οκτώ ομάδες έλαβαν πιστοποιητικό συμμετοχής στη Super League 2 από την αρμόδια προς τούτο Επιτροπή Αδειοδότησης της Ποδοσφαιρικής Ομοσπονδίας.

Οι υπόλοιπες, επίσης οκτώ, που «κόπηκαν» από την πρωτοβάθμια Επιτροπή Αδειοδότησης, έχουν πάντως το δικαίωμα έφεσης εντός τριών ημερολογιακών ημερών.

Η ανακοίνωση: *«Το Πρωτοβάθμιο Όργανο Αδειοδότησης της Ελληνικής Ποδοσφαιρικής Ομοσπονδίας κατά τη συνεδρίασή του εξέτασε τους φακέλους 16 ΠΑΕ της Super League 2 και της Football League και έλαβε τις ακόλουθες αποφάσεις. Χορηγεί άδεια Super League 2 για την περίοδο 2020-21 στις ακόλουθες ΠΑΕ: ΚΙΣΣΑΜΙΚΟΣ, ΛΕΒΑΔΕΙΑΚΟΣ, ΔΟΞΑ ΔΡΑΜΑΣ, ΕΡΓΟΤΕΛΗΣ, ΚΑΡΑΪΣΚΑΚΗΣ, ΤΡΙΚΑΛΑ, ΝΙΚΗ ΒΟΛΟΥ, ΙΩΝΙΚΟΣ.*

Δε χορηγεί άδεια Super League 2 για την περίοδο 2020-21 στις ακόλουθες ΠΑΕ: ΠΑΝΑΧΑΪΚΗ, ΑΠΟΛΛΩΝ ΛΑΡΙΣΑΣ, ΑΠΟΛΛΩΝ ΚΑΛΑΜΑΡΙΑΣ, ΚΑΣΣΙΟΠΗ, ΒΕΡΟΙΑ, ΚΑΒΑΛΑ, ΟΛΥΜΠΙΑΚΟΣ ΒΟΛΟΥ, ΘΕΣΠΡΩΤΟΣ.

Κατά των ανωτέρω απορριπτικών αποφάσεων μπορεί να ασκηθεί έφεση εντός προθεσμίας τριών ημερολογιακών ημερών από την κοινοποίησή τους».

© Η Ναυτεμπορική

ΜΕΤΑ ΤΟ 0-0 ΜΕ ΤΟ ΚΟΣΟΒΟ

Σε μπελάδες η Εθνική

Νίκη 2-0 με Μολδαβία

Μαντάρα τα έκανε η εθνική ομάδα ποδοσφαίρου της Ελλάδας, στο 2ο παιχνίδι της στο ΟΑΚΑ για το Nations League. Με αντίπαλο το αδύναμο Κόσοβο, έμεινε στο 0-0 κι έτσι πλέον βρίσκεται στο... κυνήγι της Σλοβενίας που είναι στο +2. Οι παίκτες του Φαν Σιπ μπορεί να κέρδισαν «σβηστά» στο πρώτο παιχνίδι με 2-0 τη Μολδαβία, όμως σε αυτό με τους Κοσοβάρους απέτυχαν παταγωδώς και πλέον μπήκαν σε... μπελάδες. Ας δούμε τα ταμπελάκια των δύο αγώνων, τη βαθμολογία του ομίλου της εθνικής και την επόμενη αγωνιστική:

ΕΛΛΑΔΑ-ΜΟΛΔΑΒΙΑ 2-0

Γήπεδο: ΟΑΚΑ (Αθήνα)

Ελλάδα: Βλαχοδήμος, Χατζηδιάκος (69' Ρότα), Γιαννούλης, Τζαβέλλας, Σβάρνας, Κουρμπέλης (83' Μπουχαλάκης), Ζέκα, Λημνιός (76' Πέλκας), Μάνταλος (70' Φορτούνης), Μπακασέτας, Παυλίδης (83' Φούντας)

Μολδαβία: Ναμάσκο, Άρμας, Πόσματς, Μούντρατς, Ρεάμπτσιουκ, Πλάτιτσα, Τσότσιουτς, Ράτσα (66' Μαραντίτσι), Καϊμάκοβ (46' Επουρεάνου), Ιονίτσα (76' Ράκου), Νικολαέσκου (58' Μιλιντσεάνου)

ΓΚΟΛ: 45+3' (πέν.) Μπακασέτας, 50' Μάνταλος

Κίτρινες: 17' Καϊμάκοφ, 57' Νικολαέσκου, 64' Άρμας, 87' Ρότα, 94' Ράκου

Διαιτητής: Dennis Higler (Ολλανδία)

Βοηθοί: Bas van Dongen (Ολλανδία), Jan de Vries (Ολλανδία)

Τέταρτος: Siemen Mulder (Ολλανδία)

ΕΛΛΑΔΑ-ΚΟΣΟΒΟ 0-0

Γήπεδο: ΟΑΚΑ (Αθήνα)

Ελλάδα: Βλαχοδήμος, Χατζηδιάκος (85' Λαμπρόπουλος), Γιαννούλης, Τζαβέλλας, Σβάρνας, Κουρμπέλης, Ζέκα (62' Μπουχαλάκης), Λημνιός (73΄Πέλκας), Μάνταλος (62' Φούντας), Μπακασέτας (73' Φορτούνης) Παυλίδης

Κόσοβο: Μιούριτς, Ντρέσεβιτς, Αλίτι, Βοϊβόντα, Πακαράντα, Σάλα, Λοσάι (34' λόγω τραυματισμού Ρασκάι), Καστράτι, Τσελίνα (63' Χασάνι), Χαρντεργκιονάι, Κολόλι (80' Ρασάνι)

ΓΚΟΛ: -

Κίτρινες: 19' Σάλα, 41' Κουρμπέλης, 58' Χαρντεργκιονάι, 94' Μπουχαλάκης, 94' Χασάνι

Κόκκινη: Κολόλι (μετά το τέλος του αγώνα)

Διαιτητής: Roi Reinshreiber (Ισραήλ)

Βοηθοί: Nati Dotan (Ισραήλ), Matityahu Yakobov (Ισραήλ)

Τέταρτος: Eitan Shmuelevitz (Ισραήλ)

Η ΒΑΘΜΟΛΟΓΙΑ
ΛΙΓΚ Γ
Γκρουπ 3

1. Σλοβενία 10 (6-0)
2. Ελλάδα 8 (4-1)
3. Κόσοβο 2 (2-4)
4. Μολδαβία 1 (1-8)

Η ΕΠΟΜΕΝΗ ΑΓΩΝΙΣΤΙΚΗ (5η)

Κυριακή 15 Νοεμβρίου
Μολδαβία – Ελλάδα (21.45)
Σλοβενία – Κόσοβο (21.45)

Τίποτα δε μοιάζει αυθεντικό

Για όσους είχαμε δεθεί με την ομάδα που από το Σεπτέμβριο του 2002 με τον Ότο Ρεχάγκελ στο τιμόνι είχε ξεκινήσει μία σοβαρή προσπάθεια που – ολοκληρώθηκε με τον Φερνάντο Σάντος το 2014 με την επιστροφή μας από τα γήπεδα της Βραζιλίας – είναι λυπηρό να βλέπουμε αυτή την εικόνα σε όλα τα επίπεδα.

Γράφει ο Τσάρλι
© Sport24.gr

Λυπηρή εικόνα, από όπου και αν το πιάσεις κανείς. Η ομοσπονδία, επανάφερε την Εθνική ομάδα, εκεί που βρισκόταν στην προ Ρεχάγκελ εποχή. Δηλαδή στο να πιστεύουν οι πάντες, πως αποφάσεις και σημαντικές επιλογές δεν παίρνονται δίκαια αλλά με βάση προτιμήσεις και συμμαχίες.

Από εκεί ξεκινάνε τα πάντα, το γεγονός πως αυτή η άποψη δεν έχει περάσει μόνο σε ένα πλειοψηφικό ποσοστό στην κοινή γνώμη αλλά και μέσα στην ομάδα, δημιουργεί μία άρρωστη πραγματικότητα, που δεν είναι δυνατόν να φέρει επιτυχημένα αποτελέσματα. Το πιο πιθανό είναι να μην ενδιαφέρει και κανέναν, αλλά προσωπικά έχω πάψει εδώ και καιρό να έχω ενδιαφέρον για την Εθνική, από τη στιγμή που συνειδητοποίησα πως αυτό το πράγμα δε γίνεται να πετύχει.

Όταν οι ίδιοι οι ποδοσφαιριστές πιστεύουν πως οι κλήσεις, οι επιλογές, δε γίνονται ιεραρχικά, δε βγαίνουν από το μυαλό του προπονητή, δε μπορεί να υπάρξει καλό αποτέλεσμα, σε βάθος χρόνου.

Ακόμα και αν φανούμε τυχεροί, σε ένα παιχνίδι, όπως συνέβη με τους Βόσνιους που ήθελαν να διώξουν τον Προσινέτσκι και έκαναν ό,τι περνάει από το χέρι τους, για να ηττηθούν με εμφατικό τρόπο (το έλεγαν οι Βόσνιοι δημοσιογράφοι στο ημίχρονο) ο χρόνος θα δείξει τη γυμνή αλήθεια.

Ακόμα και αν σε αυτόν τον πολύ χαμηλού επιπέδου όμιλο του Nations League πάρουμε την πρώτη θέση και δεν τη χάσουμε από ομάδες της πλάκας, όπως είναι η Σλοβενία και το Κόσοβο, θα αποτύχουμε στη συνέχεια. Δε μπορεί να πετύχεις μέσα σε αυτό το περιβάλλον.

ΑΝΤΕΞΕ 12 ΧΡΟΝΙΑ

Προσέξτε, δε λέω πως αυτό συμβαίνει. Δεν είμαι ντέντεκτιβ και δε μπορώ να γνωρίζω, αν οι αποφάσεις του Φαν Σιπ είναι μέσα από το δικό του μυαλό ή έχουν να κάνουν είτε με επιρροές που δέχεται, είτε μέσα από μία κοινή αντίληψη και κατανόηση με ποιους πρέπει και με ποιους δεν πρέπει να πάμε. Το πρόβλημα υπάρχει από τη στιγμή που αυτή η αρρώστια έχει μπει μέσα στην ομάδα.

Εδώ που φθάσανε τα πράγματα, μου έρχονται στο μυαλό συζητήσεις που κάναμε με το συνάδελφο Θέμη Καίσαρη. Θυμάμαι να λέει, μετά από μία από τις πολλές αποτυχίες που είχαμε τα τελευταία χρόνια με την Εθνική μας ομάδα, πως και πολύ αντέξαμε. Δηλαδή πως είναι και υπερβολικό, που σε αυτό το άρρωστο ελληνικό ποδόσφαιρο των παραγόντων, μπόρεσε για 12 ολόκληρα χρόνια και επιβίωσε κάτι τόσο υγιές.

Μία ομάδα πρότυπο με παίκτες που δε λύγιζαν με τίποτα, ούτε καν από τα πολλά σχόλια γεμάτα κακία και ασχετοσύνη που έβγαιναν εκείνα τα χρόνια στον Τύπο της χώρας και σε ένα σημαντικό -αλλά αδύναμο για να τους επηρεάσει ποσοστό- είχαν μπει στο μυαλό της κοινής γνώμης.

ΕΥΘΥΝΗ ΕΧΟΥΝ ΚΑΙ ΟΙ ΠΙΟ ΕΜΠΕΙΡΟΙ ΔΙΑΔΟΧΟΙ

Είναι δεδομένο, το έχω γράψει πολλές φορές και δεν έχει νόημα να επαναλαμβάνομαι, πως ένα μέρος ευθύνης έχουν και οι διάδοχοι. Δηλαδή οι πιο έμπειροι, οι ποδοσφαιριστές που πήραν από τους τελευταίους, Καραγκούνη-Κατσουράνη, τη σκυτάλη και είχαν μία σύνδεση με την Εθνική των χρυσών χρόνων. Αποδείχτηκαν κατώτεροι των προσδοκιών κυρίως σαν προσωπικότητες και επέτρεψαν στο ποδόσφαιρο των παραγόντων να ξανακάνει κτήμα του τις Εθνικές ομάδες.

ΒΕΒΑΙΗ Η ΑΠΟΤΥΧΙΑ

Σήμερα έχουμε τα εξής παράδοξα πράγματα, που οδηγούν σε βέβαιη αποτυχία. Μία Εθνική ομάδα που για διάφορους λόγους δεν παίζουν οι καλύτεροι, αλλά δεν έχει και νόημα να ασχολείσαι με αυτήν την πραγματικότητα, γιατί όταν έπαιζαν ήταν τόσο αδιάφοροι που τα αποτελέσματα της ομάδας ήταν χειρότερα.

Μία Εθνική ομάδα που ο προπονητής της κάνει επιλογές που δεν είναι λογικές, δεν έχουν σχέση με το άθλημα. Που ο προπονητής Εθνικής ομάδας ανακοινώνει αποστολή που δεν έχει δεξί μπακ και σε δύο παιχνίδια που θα παίξει στο γήπεδο του, με κατώτερες ομάδες που θα αμυνθούν, χρησιμοποιεί μόνιμα στόπερ στα δεξιά.

Που βλέπει στον αγώνα με το Κόσοβο, τον εξτρέμ του, να φωνάζει, να δείχνει στον μπακ, την ανάγκη για να πάρει μέχρι μέσα την πλευρά, τον φουκαρά Χατζηδιάκο να μη μπορεί να ανταποκριθεί και ο προπονητής να μην ψάχνει λύση στο πρόβλημα.

Έναν προπονητή, που να κόβει τόσους στόπερ και να μονιμοποιεί τον (συγκεκριμένων δυνατοτήτων στόπερ) Σβάρνα, δίδυμο με ακραίο μπακ και ταυτόχρονα να μη βάζει δεύτερο στόπερ στο κέντρο άμυνας, αλλά να χρησιμοποιεί στόπερ για να παίξει δεξί μπακ.

ΤΑΙΡΙΑΖΑΝ ΓΑΝΤΙ, ΑΔΙΚΗΘΗΚΑΝ, ΑΛΛΑ ΕΤΥΧΕ ΝΑ ΠΑΙΖΟΥΝ ΣΤΟΝ ΟΛΥΜΠΙΑΚΟ

Έναν προπονητή, που σε παιχνίδια που πρέπει να ανοίξουμε άμυνες και είναι δεδομένο πως θα μας προσφέρουν χώρο και χρόνο με τη μπάλα, αγνοεί τον καλύτερο μας δημιουργό Φορτούνη και τον ποδοσφαιριστή που από το δίδυμο του άξονα, μπορεί να μας προσφέρει την καλύτερη μεταβίβαση, Μπουχαλάκη.

Οι δύο ποδοσφαιριστές, που ταιριάζουν γάντι στις ανάγκες του αγώνα και δεν παίρνουν το ρόλο και το χρόνο που τους αναλογεί, να τυγχάνει να είναι από την ομάδα που έχει κόντρα με την ομοσπονδία.

Επίσης όμως, να γνωρίζεις πως δεν έχει και πολύ μεγάλο νόημα να κάνεις επίθεση στον προπονητή. Πρώτον γιατί θα την κάνουν άλλοι και με άκομψο τρόπο και όχι από ενδιαφέρον για την Εθνική, αλλά για να συντηρήσουν την κόντρα με την ομοσπονδία και επίσης επειδή θυμάσαι πως με τους προηγούμενους προπονητές αυτή η ομάδα πήγαινε ακόμα χειρότερα.

ΤΙΠΟΤΑ ΔΕΝ ΕΙΝΑΙ ΑΥΘΕΝΤΙΚΟ

Με λίγα λόγια και χωρίς να θέλω να κουράσω περισσότερο. Ήρθαν έτσι τα πράγματα, που το διάλειμμα για τις Εθνικές ομάδες, για τον Έλληνα ποδοσφαιρόφιλο, είναι μία σκέτη ταλαιπωρία.

Η Εθνική δε βλέπεται και το ρεπορτάζ και όσα αφορούν γι αυτήν δε διαβάζονται, γιατί τίποτα δε μοιάζει να είναι αυθεντικό.

Τα πάντα βρομάνε, όλα έχουν διαβρωθεί από το άρρωστο ελληνικό ποδόσφαιρο.

Είναι δεδομένο πως σε αυτήν την πραγματικότητα δε μπορεί να υπάρξει η παραμικρή επιτυχία και η αλήθεια είναι πως δε γίνεται να μιλήσεις και ποδοσφαιρικά για μία ομάδα, που οι επιλογές που γίνονται δεν έχουν την παραμικρή ποδοσφαιρική λογική.

Facebook.com/TheHCGM YouTube.com/user/TheHCGM Instagram: @thehcgm hcgm.org info@hcgm.org

ΤΑ ΝΕΑ ΤΗΣ ΕΚΜΜ

ΕΒΔΟΜΑΔΙΑΙΟ ΔΕΛΤΙΟ ΤΗΣ ΕΛΛΗΝΙΚΗΣ ΚΟΙΝΟΤΗΤΑΣ ΜΕΙΖΟΝΟΣ ΜΟΝΤΡΕΑΛ

Από το Διοικητικό Συμβούλιο

Συνεδρίαση Οκτωβρίου 2020

Την Τρίτη 13 Οκτωβρίου 2020, πραγματοποιήθηκε η τακτική συνεδρίαση των μελών του Διοικητικού Συμβουλίου της ΕΚΜΜ, παρουσία των Μέσων Μαζικής Ενημέρωσης. Όπως και οι προηγούμενες συνεδριάσεις μετά τον περασμένο Μάρτιο, η συνεδρίαση πραγματοποιήθηκε διαδικτυακά.

Η αναφορά του Προέδρου

Μετά τη διαπίστωση απαρτίας και την καθιερωμένη προσευχή τον λόγο πήρε ο Πρόεδρος της ΕΚΜΜ Ανδρέας Κριλής, ο οποίος αναφέρθηκε στη πολύ προσεκτική δουλειά που γίνεται στον τομέα της προφύλαξης από την πανδημία σε όλους τους τομείς δραστηριοτήτων της ΕΚΜΜ. Μίλησε για τις περιπτώσεις covid-19 που έχουν παρουσιαστεί σε παραρτήματα των σχολείων μας και είπε ότι παρόλες τις προφυλάξεις που λαμβάνουμε δυστυχώς δεν μπορούμε να προφυλαχτούμε 100%.

Το επόμενο θέμα στην αναφορά του Προέδρου ήταν η Στρατηγική Ανάλυση της ακίνητης περιουσίας που έχει ανατεθεί στην εταιρεία Ernst & Young (EY) και αναμένεται να ολοκληρωθεί και να αποσταλεί στην ΕΚΜΜ προκειμένου να παρουσιαστεί στο ΔΣ για να γίνει συζήτηση για τα ευρήματά της. Επίσης, αναφέρθηκε στην ανανέωση του ενοικιαστηρίου του κτιρίου στην οδό Houde, πράγμα που θα ανακουφίσει οικονομικά την Κοινοτητα καθώς το κτίριο αυτό αποτελεί πηγή εσόδων για την ΕΚΜΜ. Για το Κοινοτικό Κέντρο, ο Πρόεδρος είπε ότι παραμένει κλειστό μέχρι νεωτέρας, καθώς έχει σοβαρό πρόβλημα με τη στέγη του και δεν επιτρέπεται πλέον να το χρησιμοποιήσουμε μέχρι να επιδιορθωθεί. Παράλληλα, τόνισε πως στην παρούσα χρονική στιγμή δεν υπάρχουν τα χρήματα για να γίνουν οι επισκευές που χρειάζονται και αυτό αποτελεί πλήγμα, καθώς η αίθουσα αυτή μπορεί να αποτελέσει πηγή εσόδων για την ΕΚΜΜ μόλις παρέλθει η περίοδος του κορονοϊού. Έπειτα, είπε ότι ολοκληρώθηκαν τα έργα στην πρόσοψη του Καθεδρικού Ι. Ναού Αγ. Γεωργίου. Ευχαρίστησε και πάλι τον κ. Γιάννη Μανίκη για την ευγενική προσφορά του, και ενημέρωσε το ΔΣ πως ο κ. Μανίκης έχει αναλάβει να συγκεντρώσει ποσό για την επισκευή και της ασφάλτου, στον περιβάλλοντα χώρο του Ι. Ναού. Τόνισε ότι ο κ. Μανίκης έχει ήδη ξεκινήσει εκστρατεία για την συγκέντρωση του ποσού που απαιτείται για τα έργα και προέτρεψε όποιον ενδιαφέρεται να συνδράμει να επικοινωνήσει με το Τμήμα Ακίνητης Περιουσίας της ΕΚΜΜ ή τον Θεοφιλέστατο Επίσκοπο Ιάκωβο ώστε να ενημερωθεί σχετικά.

Τα οικονομικά των Ι. Ναών

Στη συνέχεια, ο Πρόεδρος μιλησε ξανά για το οικονομικό πρόβλημα που αντιμετωπίζουν Ιεροί μας Ναοί και ενημέρωσε ότι με πρωτοβουλία του Θεοφιλεστάτου Επισκόπου Ιακώβου πραγματοποιήθηκαν δύο take out γεύματα (το ένα την ημέρα των Ευχαριστιών), με την ευγενική συνδρομή του γνωστού Chef Nikos, τα οποία ο κόσμος παρέλαβε από το πάρκινγκ της Εκκλησίας. Από τα δύο αυτά γεύματα συγκεντρώθηκε το συνολικό ποσό των $10,500, αλλά το σημαντικότερο ήταν η ανταπόκριση των πιστών στην έκκληση των ιερέων για συμμετοχή στην ερανική αυτή προσπάθεια. Η ιδέα αυτή έχει αγκαλιαστεί και από τους υπόλοιπους ιερείς και αναμένεται να βρει μιμητές και στις άλλες εκκλησίες. Ακόμα και αν τα έσοδα από κάθε γεύμα δεν φτάσουν το επίπεδο των δύο αυτών, το ετήσιο ποσό που μπορεί να συγκεντρωθεί ανά Εκκλησία μέσα από μία μηνιαία τέτοια εκδήλωση είναι αρκετά σημαντικό και θα βοηθήσει σε μεγάλο βαθμό τη βιωσιμότητα των Εκκλησιών μας.

Στη συνέχεια ο Πρόεδρος μίλησε για τις επιτροπές της ΕΚΜΜ, οι οποίες δουλεύουν κανονικά. Αναφέρθηκε στην επιτροπή μελών, στην επιτροπή για τις κοινωνικές υπηρεσίες, τις σχολικές επιτροπές οι οποίες συνεδριάζουν κάθε μήνα και παράλληλα τόνισε ότι κάποιες από αυτές δεν μπορούν λόγω κορονοϊού να συνεδριάσουν, όπως για παράδειγμα η επιτροπή για τα πολιτιστικά, καθώς έχουν ακυρωθεί όλες οι σχετικές εκδηλώσεις. Για μία φορά ακόμα ο Πρόεδρος τόνισε ότι καλούμε όποιον θέλει να προσεγγίσει τον οργανισμό να το κάνει. Με διάλογο, και ανταλλαγή ιδεών μπορούμε να πετύχουμε πολλά και ζήτησε από όλους τους Έλληνες να γίνουν μέλη στην ΕΚΜΜ.

Ακολούθως, ο Πρόεδρος αναφέρθηκε στην κατάσταση που επικρατεί στην Ανατολική Μεσόγειο και το κλίμα έντασης που έχει καλλιεργηθεί από την Τουρκία εκφράζοντας την ελπίδα να μη συμβεί κάτι κακό. Μίλησε για τη συνάντηση που έγινε με τον Υπουργό Εξωτερικών του Καναδά François-Philippe Champagne στις 28 Σεπτεμβρίου, με πρωτοβουλία των ομοσπονδιακών βουλευτών ελληνικής καταγωγής. Στη συνάντηση αυτή συζητήθηκαν πολλά θέματα σχετικά με τον ελληνισμό, τόσο στον Καναδά αλλά και παγκοσμίως. Πολύ σημαντικό ήταν ότι όλοι οι συμμετέχοντες μετέφεραν το ίδιο μήνυμα στον Υπουργό χωρίς να έχουν συνεννοηθεί από πριν μεταξύ τους. Το μήνυμα περιελάμβανε τρεις άξονες: Ο πρώτος αφορούσε την προκλητικότητα της Τουρκίας στα χωρικά ύδατα και την υφαλοκρηπίδα της Ελλάδας και της Κύπρου, ο δεύτερος ήταν η απόφαση της Τουρκίας για μετατροπή της Αγίας Σοφίας σε τζαμί και η καθολική απαξίωση της UNESCO, η οποία έχει ανακηρύξει την Αγία Σοφία σε μνημείο πολιτιστικής κληρονομιάς. Τέλος, ο τρίτος άξονας αφορούσε στην πώληση από τον Καναδά στην Τουρκία στρατιωτικού υλικού που χρησιμοποιήθηκε σε drones κατά την επέμβαση στην Αρμενία. Η συνάντηση στέφθηκε με μεγάλη επιτυχία, καθώς ο Καναδάς αποφάσισε πολύ σύντομα να σταματήσει την πώληση πολεμικού υλικού στην Τουρκία και μάλιστα ο Υπουργός μετέφερε στον Πρωθυπουργό και στον ομόλογό του στην Ελλάδα ότι αυτό ήταν και αποτέλεσμα της πίεσης που ασκήθηκε από τους ομογενείς του Καναδά.

Οι υπάλληλοι

Κλείνοντας, ο Πρόεδρος ανέφερε ότι δεν περνάει μέρα που να μην ψάχνουμε να βρούμε λύσεις σχετικά με τις δυσκολίες που αντιμετωπίζουν οι οικογένειες των υπαλλήλων της ΕΚΜΜ και προέτρεψε οποιονδήποτε έχει ιδέες σχετικά με το πώς να μπορέσουμε να αντιμετωπίσουμε την οικονομική αυτή δυσχέρεια, να επικοινωνήσει μαζί μας.

Οι αναφορές των Γραμματέων

Στη συνέχεια το λόγο πήραν οι γραμματείς. Η Ταμίας Βούλα Νεοφωτίστου ανέφερε πως τα DAS και οι κυβερνητικές υποχρεώσεις πληρώνονται κανονικά και στην παρούσα φάση έχουμε επικεντρώσει τις προσπάθειές να εξετάσουμε κάθε πιθανή περίπτωση για συμμετοχή στα κυβερνητικά προγράμματα και στο προγραμμα αναπλήρωσης μισθών (wage subsidy), αλλά και σε προγράμματα που θα μπορούσαν να βελτιώσουν την ποιότητα των παρεχομένων υπηρεσιών της Κοινότητας προς τα μέλη. Αυτό απαιτεί πολύ χρόνο, καθώς πρέπει να υπολογιστούν σωστά τα εισοδήματά της Κοινότητας, που είναι ένας μη κερδοσκοπικός οργανισμός και βασίζεται σε δωρεές. Παράλληλα, υπενθύμισε πώς στην αρχή της πανδημίας η Κοινότητα δεν πληρούσε τις προϋποθέσεις για συμμετοχή στα κυβερνητικά προγράμματα, πλην ελαχίστων περιπτώσεων στα οποία συμμετείχε και πέτυχε την μερική χρηματοδότησή τους (όπως η ενίσχυση για αγορά καθαριστικών για τα σχολεία, αλλά και η ενίσχυση για την κάλυψη των επιστροφών μέρους των εξόδων για τα σχολικά λεωφορεία). Η κα. Νεοφώτιστου διευκρίνισε επίσης ότι η πρόσθετη χρηματοδότηση ύψους $225,706 που εξασφάλισε το Σχολείο "Σωκράτης-Δημοσθένης" από το Υπουργείο Παιδείας του Κεμπέκ, που ανακοινώθηκε σε προηγούμενη συνεδρίαση, σχετίζεται με δαπάνες που προέκυψαν λόγω του COVID-19 κατά το τελευταίο ακαδημαϊκό έτος. Μετά τη συνεδρίαση, πληροφορήθηκε ότι η ΕΚΜΜ θα λάβει τα χρήματα στο τέλος αυτής της εβδομάδας. Κλείνοντας, είπε πως οι ορκωτοί λογιστές βρίσκονται στο τέλος της διαδικασίας ελέγχου και αναμένουμε, στο τέλος της επόμενης εβδομάδας, τα προκαταρκτικά αποτελέσματα και την τελική παρουσίαση τους, στο τέλος Οκτωβρίου.

Η Γραμματέας Εκπαίδευσης Τασία Τσαούση πήρε το λόγο αναφέροντας ότι ο συνολικός αριθμός των μαθητών στο Σχολείο "Σωκράτης-Δημοσθένης" είναι 1155 παιδιά, σχετικά σταθερός, κοντά στα περσινά επίπεδα. Όσον αφορά τα σχολεία συμπληρωματικής εκπαίδευσης τα μαθήματα γίνονται 100% διαδικτυακά και οι μαθητές είναι ενθουσιασμένοι. Οι εγγραφές στα «Σαββατιανά» συνεχίζονται.

Η Εκτελεστική Αντιπρόεδρος και Γραμματέας Μάρκετινγκ Κωνσταντίνα Καρβελά αναφέρθηκε στην επανάληψη της διαδικτυακής μετάδοσης της Θείας Λειτουργίας, από τον Καθεδρικό Ι. Ναό Αγίου Γεωργίου, καθώς το όριο των 25 ατόμων εντός του ναού δεν επιτρέπει σε πολλούς πιστούς να παρευρεθούν στη Λειτουργία. Υπενθύμισε πως η ερανική προσπάθεια Keep the Faith Fund συνεχίζει να είναι ενεργή και προέτρεψε όλους να "ανάψουν" το κεράκι τους διαδικτυακά.

Τελευταίος μίλησε ο Γραμματέας Ακίνητης Περιουσίας Αχιλλέας Νικόπουλος, ο οποίος τόνισε ότι κάποια έργα έχουν καθυστερήσει εξαιτίας του backlog που έχει δημιουργήσει ο κορονοϊός στις εταιρίες. Παράλληλα, συνεχίζεται η ετοιμασία των νέων συμβολαίων για την συντήρηση των κτιρίων μας. Κλείνοντας, είπε ότι θα χρειαστεί να προμηθευτούμε εκ νέου προστατευτικά υλικά για τον κορονοϊό.

Ακολούθησε περίοδος ερωτήσεων των μελών του ΔΣ και στα νέα θέματα προτάθηκε η επανεξέταση της δυνατότητας των μέσων ενημέρωσης να υποβάλουν ερωτήσεις στο τέλος της συνεδρίασης, όπως γίνονταν και στο παρελθόν, και όχι μόνο με την αποστολή email στην ηλεκτρονική διεύθυνση info@hcgm.org η οποία βεβαίως θα συνεχίσει να ισχύει.

Η επόμενη συνεδρίαση ορίστηκε για τις 10 Νοεμβρίου 2020.

ΕΛΛΗΝΙΚΗ ΚΟΙΝΟΤΗΤΑ ΜΕΙΖΟΝΟΣ ΜΟΝΤΡΕΑΛ, 5777 av. Wilderton, Montréal (Québec) H3S 2V7, Tél: 514-738-2421 Fax: 514-738-5466 web: hcgm.org
Έκδοση της Διεύθυνσης Δημοσίων Σχέσεων και Μάρκετινγκ της ΕΚΜΜ. Διευθυντής: Πάρις Πέτρου. Email: ppetrou@hcgm.org
Η ΕΚΜΜ ευχαριστεί θερμά τους εκδότες των ελληνικών εφημερίδων του Μοντρεάλ, ΤΟ ΒΗΜΑ και ΤΑ ΝΕΑ, για την ευγενική παραχώρηση του χώρου.

Στείλτε τις ανακοινώσεις σας τουλάχιστον δύο εβδομάδες πριν στο editor@the-news.ca

ΣΥΛΛΟΓΟΣ ΤΡΙΤΗΣ ΗΛΙΚΙΑΣ ΦΙΛΙΑ
ASSOCIATION TROISIÈME ÂGE "FILIA"

ΑΝΑΚΟΙΝΩΣΗ

Η «ΦΙΛΙΑ» ΣΤΟ ΠΛΕΥΡΟ ΣΑΣ!

Η πανδημία του COVID-19 και το άγχος συνεχίζουν να επηρεάζουν την ζωή όλων και ιδίως των ατόμων της Τρίτης Ηλικίας.

Για αυτό τον λόγο, ο Οργανισμός Τρίτης Ηλικίας η «ΦΙΛΙΑ» συνεχίζει το έργο που άρχισε για να προσφέρει βοήθεια, που έχει γίνει πιο απαραίτητη όσο περνάει ο καιρός και δεν βρίσκεται η λύση στην διασπορά του κορονοϊού.

Είναι υποχρέωση όλων μας να συνεχίσουμε να σκεφτόμαστε και να νοιαζόμαστε για τους ηλικιωμένους και τους οικονομικά αδύναμους.

Χρειάζονται την υποστήριξη όλων μας.

Οποιος χρειάζεται βοήθεια για ψώνια, φαγητό, και είδη πρώτης ανάγκης ή όποιος θέλει να βοηθήσει με τον δικό του τρόπο τους συμπατριώτες μας, μπορεί να επικοινωνήσει μαζί μας στο τηλέφωνο **514-948-3021**.

Δεχόμαστε τα τηλεφωνήματά σας απο τις 11:00 π.μ. – 4:00 μ.μ. στο τηλέφωνο του γραφείου της «ΦΙΛΙΑΣ» 514-948-3021 για όσο διάστημα διαρκούν τα μέτρα της Κυβέρνησης, που μας παροτρύνουν να «ΜΕΝΟΥΜΕ ΣΠΙΤΙ».

Για πληροφορίες και προσφορές τηλεφωνήστε στο (514) 948 3021

Επιτροπή Ανοικοδόμησης

του Ιερού Ναού Αγίας της του Θεού Σοφίας

ΕΝΙΣΧΥΣΤΕ ΤΗΝ ΠΡΟΣΠΑΘΕΙΑ ΜΑΣ ΓΙΑ ΤΗΝ ΑΠΟΠΕΡΑΤΩΣΗ ΤΩΝ ΕΡΓΩΝ ΤΟΥ ΙΕΡΟΥ ΜΑΣ ΝΑΟΥ!

Η εκ θεμελίων ανοικοδόμηση της Εκκλησίας έχει κατά πολύ προχωρήσει… Δυστυχώς όμως προχωράει μετ' εμποδίων γιατί το βάρος των εξόδων έχει πέσει σε λίγους, πολύ λίγους ανθρώπους που αδυνατούν να κάνουν περισσότερα. Απευθυνόμαστε στην αγάπη σας και ζητούμε την οικονομική σας βοήθεια.

Ο Ιερός Ναός Αγίας, της του Θεού Σοφίας έχει προσφέρει, προσφέρει και θα προσφέρει στον Ελληνισμό και την Ορθοδοξία, και πάντοτε θα συνεχίζει με τον ίδιο ζήλο και την ίδια διάθεση. Η Ορθοδοξία σήμερα κινδυνεύει και πρέπει να υπάρχουν Φάροι Ομολογίας σαν αυτόν του Ιερού Ναού Αγίας της του Θεού Σοφίας, μπορείτε να μας καταλάβετε και να μας συμπαρασταθείτε.

Βασιζόμαστε στην φιλοτιμία των ευσεβών Χριστιανών της Παροικίας μας και κάνουμε έκκληση όπως βοηθήσετε αυτό το έργο και την προσπάθεια μας να το ολοκληρώσουμε προς δόξα Θεού.

Μπορείτε να κάνετε και εσείς την προσφορά σας είτε καταθέτοντας την δωρεά σας κατ΄ ευθείαν στο λογαριασμό CIBC 1254 Ave Beaumont Mont-Royal Qc. H3P 3E5 Branch Transit number 00601 Account Number 12-01514, που ανοίχτηκε ειδικά για τον σκοπό αυτόν, ή στείλτε την προσφορά σας στην διεύθυνση:

EGLISE STE-SOPHIE DE DIEU C.P. 73 BP DU PARC, MONTREAL QC. H2S 3K6, ή επικοινωνήστε τηλεφωνώντας στον αριθμό: 514-744-4576 και ζητείστε την κα Δήμητρα.

Με αγάπη Χριστού και τις ευλογίες του π. Βίκτωρος Τσέκερης
Από την Επιτροπή Ανοικοδόμησης
Του Ιερού Ναού Αγίας της του Θεού Σοφίας

ΙΕΡΑ ΜΝΗΜΟΣΥΝΑ

450.978.9999 • info@newsfirst.ca

ΕΞΑΜΗΝΟ ΜΝΗΜΟΣΥΝΟ

Το Σάββατο 17 Οκτωβρίου 2020
στον Ιερό Ναό της Κοιμήσεως της Θεοτόκου
(7700 Avenue de l'Épée, Montreal)
τελείτε Εξάμηνο Μνημόσυνο
υπέρ αναπαύσεως της ψυχής τής

ΑΣΠΑΣΙΑΣ ΑΝΑΣΤΑΣΟΠΟΥΛΟΥ

(το γένος Ζόμπολα, από Κουκουνάρα Μεσσηνίας)

ΕΞΑΜΗΝΟ ΜΝΗΜΟΣΥΝΟ

Την Κυριακή 18 Οκτωβρίου 2020
στον Καθεδρικό Ναό του Αγίου Γεωργίου
(2455 Côte-Sainte-Catherine, Montreal)
τελείτε Εξάμηνο Μνημόσυνο
υπέρ αναπαύσεως της ψυχής τής

ΜΑΡΙΑΣ ΠΑΠΑΓΙΑΝΝΟΠΟΥΛΟΥ

(το γένος Ευσταθοπούλου, από Ανδραβίδα Ηλείας)

ΕΞΑΜΗΝΟ ΜΝΗΜΟΣΥΝΟ

Το Σάββατο 24 Οκτωβρίου 2020
στον Ιερό Ναό του Αγίου Νικολάου
(3780 Chemin du Souvenir, Laval)
τελείτε Εξάμηνο Μνημόσυνο
υπέρ αναπαύσεως της ψυχής τού

ΘΕΟΔΩΡΟΥ ΚΩΣΤΟΠΟΥΛΟΥ

(από Γολέμι Ναυπάκτου, ετών 93)

Όσοι αγαπάμε δεν πηγαίνουν μακριά μας, περπατούν δίπλα μας καθημερινά, δεν τους βλέπουμε, δεν τους ακούμε αλλά είναι πάντα κοντά μας και εξακολουθούμε να τους αγαπάμε και να τους αποζητάμε...

ΝΕΚΡΟΠΟΜΠΕΙΟ
BLYTHE BERNIER

Ιωάννα Πλαΐτης

Στις δύσκολες στιγμές, πάντα δίπλα σας

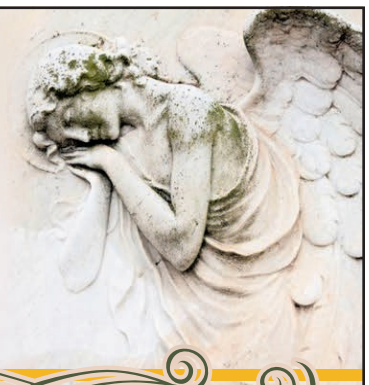

ΠΑΡΑΔΟΣΗ • ΚΑΤΑΝΟΗΣΗ • ΣΕΒΑΣΜΟΣ

Παροχή πληροφοριών επί 7 ημέρες και 24 ώρες
Προ-σχεδιασμός κηδειών, σύμφωνα με τις επιθυμίες σας

940 ave. Ogilvy, Montréal, QC H3N 1P4
Tel.: 514-495-8082 • Fax: 514-495-8872 • Cell.: 514-261-4800 • jplaitis@mountroyalcem.com • www.mountroyalcem.com

Πώς θα λύσετε το γρίφο των συμπτωμάτων

Πολλές από τις εκδηλώσεις της λοίμωξης που προκαλούν οι δύο ιοί είναι κοινές, με αποτέλεσμα να μπερδεύουν τους ασθενείς | Ο Παγκόσμιος Οργανισμός Υγείας (ΠΟΥ) και το Κέντρο Ελέγχου και Πρόληψης Νοσημάτων των ΗΠΑ (CDC) έχουν συντάξει έναν οδηγό με τα πιο συχνά σημάδια και τι μπορεί να κρύβουν

Έως το τέλος του μήνα θα έχει ξεκινήσει σε ολόκληρο τον κόσμο ο αντιγριπικός εμβολιασμός, με στόχο να οχυρωθεί ο πληθυσμός – με έμφαση στους πολίτες που ανήκουν στις ευπαθείς ομάδες – από τον ιό της γρίπης.

Η παράλληλη όμως κυκλοφορία του με το νέο κορωνοϊό, δημιουργεί ένα σύνθετο παζλ συμπτωμάτων για δυνατούς λύτες, καθώς πολλές από τις εκδηλώσεις της λοίμωξης που προκαλούν είναι κοινές.

Όπως προκύπτει από την προστιθέμενη εμπειρία των τελευταίων εννέα μηνών της πανδημίας, τα πλέον συχνά σημάδια που προειδοποιούν για πιθανή μόλυνση από τον SARS-CoV-2 είναι τα εξής:

-Υψηλός πυρετός
-Επίμονος βήχας
-Αλλαγή ή απώλεια στην αίσθηση της όσφρησης και της γεύσης
-Δυσκολία στην αναπνοή

Όπως όμως διαπιστώνει κανείς, οι δύο πρώτες εκδηλώσεις όπως αναφέρονται παραπάνω είναι «βασικοί ύποπτοι» και για τον ιό της γρίπης αλλά και για το νέο κορωνοϊό, γεγονός που πιθανόν να προκαλέσει σύγχυση τους επόμενους μήνες. Γι' αυτό και ο Παγκόσμιος Οργανισμός Υγείας (ΠΟΥ) και το Κέντρο Ελέγχου και Πρόληψης Νοσημάτων των ΗΠΑ (CDC) έχουν συντάξει ένα «λυσάρι» συμπτωμάτων, όπου μεταξύ άλλων διευκρινίζουν για παράδειγμα, ότι ο πανδημικός ιός δεν ευθύνεται για το φτέρνισμα!

ΠΥΡΕΤΟΣ

Η υψηλή θερμοκρασία, πάνω από 37,8°C, αποτελεί ένδειξη ότι ο οργανισμός πολεμά μια λοίμωξη – όχι όμως απαραίτητα την COVID-19. Ο πυρετός εκδηλώνεται και εξαιτίας της γρίπης ή άλλης ίωσης, παρ' όλα αυτά κρίνεται απαραίτητο να επικοινωνήσει κανείς αμέσως με το γιατρό του, ενώ κρίσιμος είναι και ο αυτοπεριορισμός. Είναι σημαντικό εντούτοις να διευκρινιστεί, ότι ανάλογα με τη μέθοδο θερμομέτρησης αλλάζει και η φυσιολογική θερμοκρασία σώματος. Με τα ψηφιακά θερμόμετρα μασχάλης, το φυσιολογικό εύρος κυμαίνεται μεταξύ 35°C έως 36,9°C – ενώ με τα ψηφιακά θερμόμετρα στόματος, το φυσιολογικό εύρος της θερμοκρασίας κυμαίνεται μεταξύ 35,7°C και 37,4°C.

Οι χρήστες θερμομέτρων στόματος πρέπει ωστόσο να συνυπολογίσουν, ότι τα επίπεδα της θερμοκρασίας επηρεάζονται από τις ειδικές συνθήκες (π.χ. κατανάλωση κρύων ή ζεστών αφεψημάτων).

Επιπρόσθετα, το φυσιολογικό εύρος της θερμοκρασίας αφτιού και μετώπου είναι 35,8°C – 37,5°C και 33,3°C – 35,6°C αντιστοίχως.

ΒΗΧΑΣ

Ο βήχας είναι σύνηθες σύμπτωμα της γρίπης και του κοινού κρυολογήματος. Ειδικότερα, η γρίπη (εκτός από το βήχα) εκδηλώνεται κατά κανόνα με μυϊκούς πόνους, ρίγη, πονοκεφάλους, κόπωση, πονόλαιμο και ρινική καταρροή. Από την άλλη, τα κρυολογήματα τείνουν να εξελίσσονται πιο σταδιακά και να είναι λιγότερο σοβαρά, αν και δεν παύουν να ταλαιπωρούν τους ασθενείς με το αίσθημα της γενικής αδιαθεσίας. Ο βήχας, το φτέρνισμα, ο πονόλαιμος και η ρινική καταρροή, είναι τα σημάδια του κοινού κρυολογήματος, ενώ αντιθέτως ο πυρετός, τα ρίγη, οι μυϊκοί πόνοι και ο πονοκέφαλος είναι σπάνια.

Ο βήχας όμως που προκαλεί η πανδημική νόσος είναι διαφορετικός και επίμονος, με τους ασθενείς να εκδηλώνουν πολλά επεισόδια εντός του 24ώρου. Εκείνοι δε, που ούτως ή άλλως βιώνουν εκδηλώσεις από το αναπνευστικό (π.χ. άνθρωποι που έχουν διαγνωστεί με Χρόνια Αποφρακτική Πνευμονοπάθεια) το πιθανότερο είναι να βιώνουν εντονότερο βήχα από το συνηθισμένο, σε περίπτωση που νοσούν από τον πανδημικό ιό. Γι' αυτό και οι ειδικοί εφιστούν την προσοχή των πολιτών στην περίπτωση που εμφανίσουν επίμονο βήχα που διαρκεί ακόμη και για μία, δύο ή τρεις ώρες.

ΦΤΕΡΝΙΣΜΑ

Πρόκειται για το πλέον... αθώο σύμπτωμα την περίοδο της πανδημίας, καθώς δε σχετίζεται με τη λοίμωξη COVID-19. Συνεπώς, εάν δε συνοδεύεται από πυρετό, βήχα, ανοσμία ή απώλεια γεύσης, δε συντρέχει λόγος ανησυχίας.

Παρ' όλα αυτά, είναι σημαντικό να θυμάται κανείς ότι μέσω του φτερνίσματος, τα σταγονίδια ταξιδεύουν στον αέρα, συνεπώς υπάρχει η πιθανότητα μετάδοσης άλλων λοιμώξεων. Η χρήση χαρτομάντιλου κάθε φορά που κάποιος φτερνίζεται κρίνεται απαραίτητη, το οποίο εν συνεχεία πρέπει ο χρήστης να πετάξει αμέσως.

ΚΑΤΑΡΡΟΗ

Όσο πιο βαθιά μπαίνουμε στο φθινόπωρο και στο χειμώνα, τόσο η μπουκωμένη μύτη θα γίνεται ακόμη μια συνηθισμένη κατάσταση – όπως τα προηγούμενα χρόνια. Είναι ενδεικτικό, ότι οι πλύσεις της ρινικής κοιλότητας των παιδιών που παρουσιάζουν συχνά-πυκνά καταρροή μέσα στο χειμώνα είναι ο κανόνας για την πλειονότητα των γονιών.

Παρ' όλα αυτά, η καταρροή ή η μπουκωμένη μύτη δεν αποτελεί σύμπτωμα για να εξεταστεί κανείς για λοίμωξη COVID-19, στην περίπτωση που δε συνοδεύεται από άλλες ενοχλήσεις.

Είναι σημαντικό να σημειωθεί ότι, σχετικά δεδομένα από το Ηνωμένο Βασίλειο με τα συνήθη συμπτώματα της πανδημικής νόσου στα παιδιά, δείχνουν ότι ο πυρετός, οι πονοκέφαλοι, η αδυναμία αλλά και οι δερματολογικές αντιδράσεις, είναι τα πλέον ύποπτα... σημάδια.

ΑΠΩΛΕΙΑ ΟΣΜΗΣ ή ΓΕΥΣΗΣ

Η είδηση την περασμένη άνοιξη, ότι ο νέος κορωνοϊός επηρεάζει τη γεύση και την όσφρηση, προκάλεσε αίσθηση.

Ενδεχομένως ορισμένοι στάθηκαν με δυσπιστία απέναντι στα πρώτα εκείνα ευρήματα, καθώς ήταν νωρίς για να καταλήξει κανείς σε ένα ασφαλές συμπέρασμα.

Πλέον, τα δύο αυτά συμπτώματα αποτελούν σημαντικό «οδηγό» για την αξιολόγηση της κλινικής εικόνας ενός ασθενούς.

Ειδικότερα, η απώλεια της όσφρησης είναι – σύμφωνα με τις μαρτυρίες ασθενών – μία «ιδιαίτερη» αίσθηση, όταν οφείλεται στη λοίμωξη COVID-19.

Το σύμπτωμα αυτό είναι αιφνίδιο και διαφορετικό, υπό την έννοια ότι η μπουκωμένη μύτη ή η καταρροή κατά κανόνα απουσιάζει, συνεπώς οι ασθενείς δε μπορούν να δικαιολογήσουν το γεγονός ότι ξαφνικά «χάνουν» τις μυρωδιές.

Αντίστοιχα, η απώλεια γεύσης δε σημαίνει αλλοίωση τής μέχρι πρότινος έντονης αίσθησης, όταν κανείς τρώει το μεσημεριανό του.

Είναι ενδεικτικό ότι ασθενείς με την πανδημική λοίμωξη δε μπορούσαν να διαχωρίσουν την πικρή από την ξινή ή τη γλυκιά γεύση, γεγονός που υποδηλώνει ότι το συγκεκριμένο σύμπτωμα δεν έχει καμία σχέση με το κοινό κρυολόγημα ή τη γρίπη.

© in.gr

Για τις δύσκολες στιγμές

514 228-1888 | complexeaeterna.com

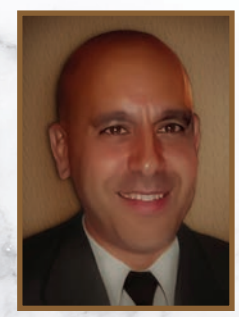

- Διαθέσιμο 24 ώρες το 24ωρο
- Όλα υπό μια σκεπή
- Η μεγαλύτερη αίθουσα τελετών στο Κεμπέκ
- Λιγότερο κόστος από οπουδήποτε αλλού!
- Μεταφορά στην Ελλάδα
- Προσχεδιασμός κηδειών
- Οι καλύτερες τιμές στα μνημεία
- Προσωπική εξυπηρέτηση

Στέφανος Σβουρένος

55 rue Gince, Montreal

ΙΑΤΑ: 1 στους 27 εκατ. επιβάτες αεροπλάνων κινδυνεύει να κολλήσει Covid-19

Μόνο 44 περιπτώσεις μεταδόθηκαν μέχρις στιγμής κατά τη διάρκεια μιας πτήσης (από 1,2 δισεκατομμύρια επιβάτες). Αυτό υποστηρίζει με στοιχεία η Διεθνής Ένωση Αερομεταφορών (ΙΑΤΑ).

Τα στοιχεία μεταφράζονται σε μία περίπτωση για κάθε 27 εκατομμύρια επιβάτες, ή 0,0000036%.

«Ο κίνδυνος να προσβληθεί ένας επιβάτης με Covid-19 φαίνεται πολύ χαμηλός», δήλωσε ο ιατρικός σύμβουλος της ΙΑΤΑ, Δρ Ντέιβιντ Πάουελ.

Τα δεδομένα της ΙΑΤΑ ευθυγραμμίζονται με τους χαμηλούς αριθμούς που αναφέρθηκαν σε πρόσφατα δημοσιευμένη μελέτη στο **Journal of Travel Medicine.**

Η ΙΑΤΑ παραδέχτηκε ότι δεν υπήρχε ακριβής τρόπος για να καθοριστεί ο ακριβής αριθμός μεταδόσεων αεροσκαφών. *«Αναγνωρίζουμε ότι αυτό μπορεί να είναι υποτιμημένο. Αλλά ακόμη και αν το 90% των περιπτώσεων δεν έχει αναφερθεί, θα ήταν μία περίπτωση για κάθε 2,7 εκατομμύρια ταξιδιώτες»,* δήλωσε ο Δρ Πάουελ. *«Πιστεύουμε ότι αυτά τα στοιχεία είναι εξαιρετικά καθησυχαστικά»,* σημείωσε.

Ακόμα πιο ενθαρρυντικό, πρόσθεσε, είναι ότι τα δεδομένα προέκυψαν πριν από την εκτεταμένη χρήση μάσκας σε αεροσκάφη και σε αεροδρόμια.

Νέες πληροφορίες για τους χαμηλούς αριθμούς κρουσμάτων δόθηκαν μετά από έρευνα που πραγματοποίησαν οι Airbus, Boeing και Embraer. Και οι τρεις κατασκευαστές αεροπλάνων υπογραμμίζουν, ότι τα συστήματα ροής αέρα των αεροσκαφών ελέγχουν την κίνηση σωματιδίων στην καμπίνα, περιορίζοντας την εξάπλωση των ιών.

Παρά τις ελαφρώς διαφορετικές μεθοδολογίες, η έρευνα ισχυρίζεται ότι τα συστήματα ροής αέρα των αεροσκαφών, τα εξειδικευμένα φίλτρα, το φυσικό εμπόδιο της πλάτης του καθίσματος, η καθοδική ροή του αέρα και οι *«υψηλοί ρυθμοί ανταλλαγής αέρα»* μειώνουν τον κίνδυνο μετάδοσης ασθενειών στο αεροσκάφος.

© ecozen.gr

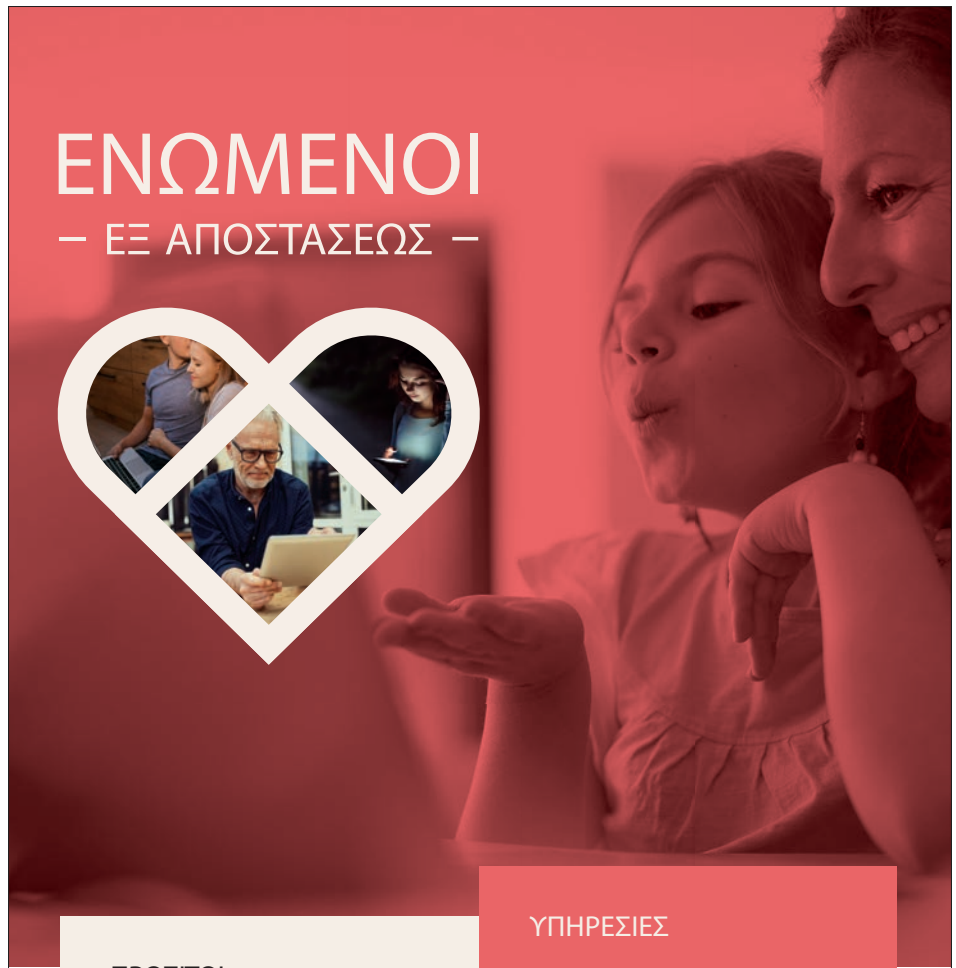

ΠΡΟΣΙΤΟΙ

Η ομάδα μας έχει προσαρμοστεί στη νέα πραγματικότητα για να μπορέσετε να θρηνήσετε χωρίς επιπλέον στενοχώριες. Χάρις στη νέα τεχνολογία που έχουμε εφαρμόσει, μπορείτε τώρα, με ασφάλεια εξ αποστάσεως να τιμήσετε τα προσφιλή σας πρόσωπα.

Είμαστε εδώ για να σας βοηθήσουμε στη επιλογή, των νέων διαδικασιών και δεσμευόμαστε υπεύθυνα στην εκπλήρωση των προσδοκιών σας.

ΥΠΗΡΕΣΙΕΣ

- Προ-ετοιμασίες από τηλεφώνου ή συνάντηση διαδικτύου
- Κηδεία σε στενό οικογενειακό κύκλο (σύμφωνα με τις τωρινές οδηγίες)
- Ζωντανή αναμετάδοση της τελετής (funeraweb.tv)

les salons funéraires guay inc
514 871-2020
12 locations on the North Shore of Montréal

LA MAISON DARCHE
SERVICES FUNÉRAIRES DEPUIS 1884
450 463-1900
5 locations on the South Shore of Montréal

CENTRE FUNÉRAIRE CÔTE-DES-NEIGES
514 342-8000
chemin de la Côte-des-Neiges Montréal

dignitequebec.com

Dignity MEMORIAL
LIFE WELL CELEBRATED™

Για μνημεία ποιότητας, Καναδικής παραγωγής, μη χάνετε το χρόνο σας να ψάχνετε

ΣΑΣ ΠΡΟΣΦΕΡΟΥΜΕ:
ΤΙΣ ΠΙΟ ΧΑΜΗΛΕΣ ΤΙΜΕΣ ΚΑΙ ΓΡΗΓΟΡΗ ΤΟΠΟΘΕΤΗΣΗ

complexeaeterna.com | 514 228-1888 | 1 877 299-1889 | 55, rue Gince, Montréal, QC H4N 1J7

ΤΑ ΕΛΛΗΝΟΚΑΝΑΔΙΚΑ ΝΕΑ

ΕΞΤΡΑ

16 ΣΑΝ ΣΗΜΕΡΑ ΟΚΤΩΒΡΙΟΥ

1813: Αρχίζει η Μάχη της Λειψίας, η αποκληθείσα και Μάχη των Εθνών, μεταξύ των δυνάμεων του Ναπολέοντα και του Έκτου Συνασπισμού (Πρωσίας, Ρωσίας, Μ. Βρετανίας, Αυστρίας, Σουηδίας, Γερμανικών Κρατών).

1909: Εκδηλώνεται κίνημα κατώτερων αξιωματικών του ελληνικού Πολεμικού Ναυτικού υπό τον υποπλοίαρχο Κωνσταντίνο Τυπάλδο, με συνδικαλιστικά αιτήματα. Θα κατασταλεί με αιματηρό τρόπο.

1923: Ο Γουόλ Ντίσνεϊ ιδρύει την κινηματογραφική εταιρία Disney, που κυριαρχεί έως και σήμερα στον τομέα των κινουμένων σχεδίων.

1964: Η Κίνα πραγματοποιεί την πρώτη πυρηνική δοκιμή της και γίνεται η πέμπτη χώρα που εισέρχεται στο κλαμπ των πυρηνικών δυνάμεων, μετά τις ΗΠΑ, τη Σοβιετική Ένωση, τη Μ. Βρετανία και τη Γαλλία.

1975: Αρχίζει στο Πενταμελές Εφετείο Αθηνών η δίκη των υπευθύνων για τα αιματηρά γεγονότα του Πολυτεχνείου το Νοέμβριο του 1973. Στο εδώλιο του κατηγορουμένου κάθονται 33 άτομα, ανάμεσά τους ο Γεώργιος Παπαδόπουλος και ο Δημήτριος Ιωαννίδης.

2013: «Θα σκίσουμε το μνημόνιο στην αυλή της Βουλής των Ελλήνων» δηλώνει στο MEGA ο βουλευτής του ΣΥΡΙΖΑ Δημήτρης Στρατούλης.

ΣΟΥΝΤΟΚΟΥ

Grid 770

9							5	
			2		7	3		1
2		5		1	9	4		
			6		1	5	7	
7		1	5				2	3
	6	2				1		9
					2			5
		7	1	8				4
6		4						

Η ΛΥΣΗ ΣΤΟ ΕΠΟΜΕΝΟ ΦΥΛΛΟ

Answer Grid 769 — Η ΛΥΣΗ ΤΟΥ ΠΡΟΗΓΟΥΜΕΝΟΥ ΦΥΛΛΟΥ

1	6	3	9	4	5	8	7	2
5	4	8	2	7	6	9	3	1
7	9	2	1	8	3	6	5	4
6	1	4	8	2	7	3	9	5
2	5	7	3	9	4	1	8	6
8	3	9	5	6	1	4	2	7
9	2	1	4	5	8	7	6	3
4	8	6	7	3	2	5	1	9
3	7	5	6	1	9	2	4	8

ΑΣΤΡΟΛΟΓΙΚΕΣ ΠΡΟΒΛΕΨΕΙΣ ΤΗΣ ΕΒΔΟΜΑΔΑΣ 19/10/2020 – 25/10/2020

ΚΡΙΟΣ • Μάρ 21 - Απρ 20

Η νέα Σελήνη στον έβδομο οίκο σας, των σχέσεων, σηματοδοτεί ένα νέο ξεκίνημα στις σημαντικές σχέσεις σας και συνεργασίες σας. Θα μπορούσε να σημάνει την αρχή μιας νέας ερωτικής σχέσης ή φυτεύετε τους σπόρους για μια χαρισματική και επικερδή συνεργασία τους επόμενους έξι μήνες.

ΤΑΥΡΟΣ • Απρ 21 - Μάι 21

Εξετάστε την καθημερινότητά σας και την υγεία σας, βλέποντας τα πράγματα λογικά και πρακτικά. Τί μπορείτε να αλλάξετε για την ευεξία σας; Πώς μπορείτε να βελτιώσετε την καθημερινή σας ζωή για να μειώσετε το άγχος σας; Ορισμένα ζητήματα του παρελθόντος ή νομικά θέματα θα πρέπει να επανεκτιμηθούν.

ΔΙΔΥΜΟΙ • Μάι 22 - Ιούν 21

Βρίσκετε τρόπους όπου μπορείτε να συμφωνήσετε σε ό,τι διαφωνείτε, ξέρετε ότι μόνο με τον ειλικρινή διάλογο θα μπορέσετε να καταλήξετε σε συμβιβασμό. Εάν δεν ήσασταν σίγουροι για τα αληθινά κίνητρα ή τα συναισθήματα του αγαπημένου σας, ή ακόμα και για τα δικά σας συναισθήματα, τώρα ξέρετε την αλήθεια.

ΚΑΡΚΙΝΟΣ • Ιούν 22 - Ιούλ 22

Έχετε μέσα σας δυνάμεις που μπορούν να θεραπεύσουν τις σχέσεις σας, ξέρετε πώς να στείλετε σήματα αγάπης, συμπόνιας και κατανόησης. Οποιοδήποτε μεγάλο εγχείρημα, ερωτικό ή επαγγελματικό, θα πρέπει να περιμένει μέχρι τα μέσα του επόμενου μήνα, όταν θα είστε πιο αισιόδοξοι για την πρόοδό σας.

ΛΕΩΝ • Ιούλ 23 - Αύγ 22

Η διασκεδαστική, έξυπνη προσωπικότητά σας και το πάθος σας σε ό,τι κάνετε, θα σας βοηθήσουν να κερδίσετε γρήγορα νέους φίλους. Σκεφτείτε επίσης να μιλήσετε στα αδέλφια και τους συγγενείς σας, κάντε μαζί νέα σχέδια! Ίσως επίσης να ασχοληθείτε με τη διδασκαλία και τη μάθηση.

ΠΑΡΘΕΝΟΣ • Αύγ 23 - Σέπτ 22

Ίσως και να αντιληφθείτε τώρα μια νέα οικονομική προσφορά ή αν νιώθετε στάσιμοι στην εργασία σας, να κατευθυνθείτε προς μία νέα. Πρέπει να απολαύσετε αυτόν τον επίγειο κόσμο που ζείτε, οπότε χρησιμοποιήστε την ενέργεια αυτής της νέας Σελήνης για να σας εκτοξεύσει προς ένα νέο βασίλειο!

ΖΥΓΟΣ • Σέπτ 23 - Οκτ 23

Θέστε νέους στόχους που παίρνουν μακριά την απογοήτευση και φέρνουν την ευτυχία στη ζωή σας. Δεν είναι ώρα για θυσίες. Στρέψτε το βλέμμα σας σε ένα ή δύο πράγματα που θα κάνουν την καρδιά σας να τραγουδήσει και θέστε ένα σχέδιο δράσης γι αυτά.

ΣΚΟΡΠΙΟΣ • Οκτ 24 - Νοέμ 22

Επειδή τώρα θα είστε λίγο πιο ευαίσθητοι από το συνηθισμένο, αφιερώστε λίγο χρόνο με τον εαυτό σας μένοντας μακριά από τον πολύ κόσμο, απλά χαλαρώνοντας με ένα καλό βιβλίο ή πηγαίνοντας κοντά σε νερό, αν αυτό χρειάζεται η ψυχή σας. Δώστε επίσης προτεραιότητα στην φροντίδα του εαυτού σας και έναν καλό ύπνο.

ΤΟΞΟΤΗΣ • Νοέμ 23 - Δεκ 21

Ενδέχεται να λάβετε προσκλήσεις οι οποίες θα σας φέρουν σε επαφή με τους ομοϊδεάτες σας ή αντιλαμβάνεστε ότι έχετε νέους συμμάχους στην εργασία σας. Ίσως συμμετέχετε σε μια συνεργασία για ένα σκοπό, ο οποίος ήταν καιρό μέσα στην καρδιά σας. Ένα ομαδικό έργο στη δουλειά σας θα μπορούσε να έχει θετική εξέλιξη.

ΑΙΓΟΚΕΡΩΣ • Δεκ 22 - Ιαν 20

Θέτετε νέα μακροχρόνια σχέδια για την επιτυχία, με ένα δυνατό νέο ξεκίνημα. Ίσως ένας πελάτης ή το αφεντικό σας, σάς παρουσιάσει μια ηγετική ευκαιρία, με πολύ καλά οικονομικά ανταλλάγματα. Ανεβαίνετε ψηλά, διασφαλίζοντας ότι οι τρέχουσες προσπάθειές σας θα υλοποιήσουν τους μεγαλύτερους στόχους της σταδιοδρομίας σας.

ΥΔΡΟΧΟΟΣ • Ιαν 21-Φεβ 19

Το φεγγάρι σας βοηθά να ξεκινήσετε τη νέα σας συναρπαστική διαδρομή. Μιλήστε με ξένους, βγάλτε εισιτήρια για ένα ταξίδι στο εξωτερικό ή κάντε κάτι που ποτέ δεν κάνατε, όπως για παράδειγμα να πάτε στην εκκλησία ή να περπατήσετε εξερευνώντας την πόλη σας. Ταξιδέψτε, τόσο με το μυαλό όσο και κυριολεκτικά, θα εκπλαγείτε!

ΙΧΘΥΕΣ • Φεβ 20-Μάρ 20

Για να έχετε περισσότερα χρήματα θα πρέπει να βάλετε το μυαλό σας να δουλέψει και να κάνετε σωστές επιλογές συνεργατών. Θέστε σταθερούς νέους στόχους, προκειμένου να εκτοξεύσετε την επιχείρησή σας και τις ερωτικές σας υποθέσεις. Έχετε έμπνευση στους τομείς των επενδύσεων, της οικειότητας και της βαθιάς ψυχικής ένωσης με τον αγαπημένο σας.

ΕΔΩ ΓΕΛΑΜΕ

Ο γιατρός, ο Πόντιος και το... δείγμα

Ένας Πόντιος πάει στο γιατρό για εξέταση σπέρματος. Ο γιατρός αφού πρώτα τον εξετάζει, του δίνει ένα βαζάκι άδειο και του λέει να το φέρει με... δείγμα. Την άλλη μέρα πάει ο Πόντιος στο γιατρό με το βαζάκι... άδειο.

-Τι έγινε; Που είναι το δείγμα;

-Άσε γιατρέ, πολύ ζόρικα τα πράγματα. Πρώτα δοκίμασα με το δεξί μου χέρι, αλλά τίποτα. Μετά δοκίμασα με το αριστερό, τίποτα. Μετά και με τα δύο χέρια, τίποτα! Φώναξα τη γυναίκα μου, δοκίμασε με το δεξί, με το αριστερό, ακόμα και με το στόμα, τίποτα!

-Τίποτα;

-Τίποτα, τίποτα! Φώναξα και την κόρη μου.

-Και την κόρη σας;!

-Ναι, τίποτα και αυτή. Ε, μετά αναγκαστήκαμε να φωνάξουμε και τη... γειτόνισσα.

-Τη γειτόνισσα;

-Ναι την καημένη, τη λυπήθηκα, 1 ώρα προσπαθούσε, μια με τα χέρια, μια με το στόμα αλλά τίποτα...

-Μα αυτό που μου περιγράφετε, είναι φοβερό...

-Ακριβώς γι αυτό ήρθα γιατρέ. Δώστε μου ένα άλλο βαζάκι, γιατί αυτό δεν ανοίγει με τίποτα!!!

Centre Dentaire Notre-Dame Dental Center
Serving the community for over 25 years...
Our priority is your healthy smile...
Dr. Savas Fortis, DDS
Chirurgien dentiste / Dental Surgeon
4375, Notre-Dame, suite 7, Laval
(corner Elizabeth)
For your entire dental needs call :
450-682-3921
Monday to Friday 8:00 am to 7:00 pm
Saturday 8:00 am to 1:00 pm

DE TOUT POUR TOUS • ΑΠ'ΟΛΑ ΓΙΑ ΟΛΟΥΣ • EVERYTHING FOR EVERYONE • 450-978-9999

ΑΓΟΡΕΣ ΤΡΟΦΙΜΩΝ

Supermarché PA
4600 Blvd Samson, Laval, QC. | 450.682.4441
5242 Ave du Parc, Montréal, QC | 514.273.8782
1420 Rue du Fort, Montréal, QC | 514.932.0922
www.supermarchepa.com

ΑΙΘΟΥΣΕΣ ΔΕΞΙΩΣΕΩΝ

CHATEAU ROYAL 514-333-1000
3500, boul. du Souvenir, Laval, QC H7V 1X2
www.lechateauroyal.com

PALACE 514-333-6000
1717, boul. Le Corbusier, Laval, QC H7S 2K7
www.palacereception.com

ΑΙΣΘΗΤΙΚΟΙ

L'ESTHETIQUE HRYSSI ANYSSIA
ΧΡΥΣΗ ΑΝΥΣΙΑ 514-272-8469
1820, rue de Neuchatel, Laval, QC H7M 4K3

ΑΣΦΑΛΙΣΤΕΣ

KOSTAS D. MENOUTIS 514-903-9000
6927, ave. du Parc, Suite 101
Montreal, QC H3N 1X7

ΑΥΤΟΚΙΝΗΤΑ / ΒΑΦΕΣ

LAZAROS AUTOBODY
5449 Ave. Royalmount, Mont-Royal, QC H4P 1V4
514.731.6391
www.lazaros.ca
Εγγυημένη εργασία
Ειδικευμένο προσωπικό
Παραχώρηση αυτοκινήτου
Γρήγορη και άψογη εξυπηρέτηση

ΑΥΤΟΚΙΝΗΤΑ / ΠΩΛΗΣΕΙΣ

Chevrolet buick GMC West Island
514-683-6555
3650, boul. Des Sources, Suite 100
Dollard-des-Ormeaux, QC H9B 1Z9

440 Laval Chevrolet 450-682-3670
3670, autoroute Laval W.
www.440chevroletlaval.com

ΒΑΠΤΙΣΤΙΚΑ ΚΑΙ ΕΙΔΗ ΓΑΜΟΥ

Chandelles ASTOR Candles
937 rue Saint-Roch, Montréal, Qc.
Tel. (514) 274-4907
4901 Notre Dame, Laval, Qc.
Tel. (450) 902-0142

ΓΗΡΟΚΟΜΕΙΑ

Manoir Gouin
514-335-1881
12300, boul. Laurentien, Montreal, QC
www.manoirgouin.com

ΓΡΑΦΕΙΑ ΤΕΛΕΤΩΝ

Νεκροπομπειο Blythe Bernier
940, ave. Ogilvy, Montreal, QC H3N 1P4
T: 514-495-8082 • F: 514-495-8872
www.mountroyalcem.com

Aeterna Funeral Complex
514-228-1888 | 55, Rue Gince, Montreal, QC
www.complexeaeterna.com

Centre Funéraire Côte-des-Neiges
514-342-8000
4525, Chemin de la Côte-des-Neiges

ΓΡΑΦΕΙΑ ΤΕΛΕΤΩΝ

Cimetiere Notredame-Des-Neiges
514-735-1361
4601, Cote -des -Neiges Road, Montreal, QC
www.cimetierenotredamedesneiges.ca

ΔΙΕΘΝΕΙΣ ΜΕΤΑΦΟΡΕΣ

Hermes Overseas Traffic Inc.
T: 514-270-1961 | F: 514-274-2600
1563, Begin, Ville St-Laurent, Montreal, QC
info@hermesoverseas.com

DJ - ΜΟΥΣΙΚΗ

DJ MAMACITA
ALEXANDRA SEVAPSIDIS
514-800-0666

ΕΛΑΙΟΧΡΩΜΑΤΙΣΤΕΣ

PYNELO PEINTURE
• Ελαιοχρωματιστές με μεγάλη πείρα
• Αναλαμβάνουμε εσωτερικές και εξωτερικές εργασίες
• Άριστη εργασία • Λογικές τιμές
• Δωρεάν εκτίμηση
Πληρ.: Στράτος 514-577-9722
Γιώργος 514-463-7590

ΕΡΓΟΛΑΒΙΚΕΣ ΕΡΓΑΣΙΕΣ

ΓΕΝΙΚΕΣ ΕΡΓΟΛΑΒΙΚΕΣ ΕΡΓΑΣΙΕΣ
Εσωτερικές και εξωτερικές τσιμεντοδουλειές, σκάλες, μπαλκόνια, τούβλα τζάκια, γεμίσματα τσιπρόκ, πλάστερ, βαψίματα και ό,τι άλλο χρειάζεται το ακίνητό σας. Δωρεάν εκτίμηση, λογικές τιμές. Υπεύθυνη εξυπηρέτηση.
Ζητείστε τον Γιάννη
514-299-8839

LES ENTREPRISES EGP INC. R.B.Q. 5739-7150-01
ΔΩΡΕΑΝ ΕΚΤΙΜΗΣΗ
R.B.Q. 5739-7150-01
ΑΝΑΚΑΙΝΙΣΕΙΣ ΣΕ:
I ΚΟΥΖΙΝΕΣ
I ΜΠΑΝΙΑ
I ΥΠΟΓΕΙΑ
ΕΓΚΑΤΑΣΤΑΣΕΙΣ ΣΕ:
I ΞΥΛΙΝΑ ΠΑΤΩΜΑΤΑ
I ΣΥΝΘΕΤΙΚΑ ΔΑΠΕΔΑ
I ΠΛΑΚΑΚΙΑ
I ΒΑΨΙΜΑΤΑ ΕΣΩΤΕΡΙΚΩΝ ΧΩΡΩΝ
I ΑΝΑΛΑΜΒΑΝΟΥΜΕ ΠΕΡΙΠΤΩΣΕΙΣ ΑΣΦΑΛΕΙΩΝ
ΕΡΡΙΚΟΣ ΠΑΠΑΝΙΚΟΛΑΟΥ
T: 514-570-7856 | EGP.INC@OUTLOOK.COM
ΜΙΛΑΜΕ ΕΛΛΗΝΙΚΑ

ΗΛΕΚΤΡΟΛΟΓΟΙ

ELTEC RBQ# 5713-3464-01
Οι ηλεκτρολόγοι μας με 30 χρόνια πείρα αναλαμβάνουν όλες τις ηλεκτρολογικές εργασίες:
• Εγκαταστάσεις φωτισμοί • πίνακες
• Αλλαγή κεντρικής θέρμανσης, κλπ.
ΔΩΡΕΑΝ εκτίμηση προσφοράς
ΚΩΣΤΑΣ
514 894 2434

ΚΕΝΤΡΑ ΑΣΦΑΛΕΙΑΣ

SURVEILLANCE LANVAC
Halifax : 2830 Agricola Street, NS,
Quebec : 11054 Valcartier, Qc.
Ottawa : 2212 Gladwin Crescent
Toronto : 2863 Kingston Road, Scarborough, ON, M1M 1N3
Vancouver : 2830 Douglas Road, Burnaby, BC, V5C 5B7
Montreal : 5800 rue d'Iberville
www.lanvac.com

ΚΛΙΜΑΤΙΣΤΙΚΑ-AIR COND.

°COOL EXPERT
RESIDENTIAL COMMERCIAL
CLIMATISATION
INSTALLATION • REPAIRS • MAINTENANCE
1990, Michelin, Laval, Qc H7L 5C3
514-715-0746
ΕΛΛΗΝΙΚΑ: 514 973-1210

ΛΟΓΙΣΤΙΚΑ ΓΡΑΦΕΙΑ

ALEVRAS
Comptable professionnel agréé
Chartered professional Accountant
Andreas Alevras
CPA, CA
657 boul. Curé-Labelle,Suite 290
Laval, Québec, H7V 2T8
Tel.: 450.688.8686 Fax: 450.688.5638
E-mail: info@alevras.ca

ΠΡΟΜΗΘΕΥΤΕΣ ΤΡΟΦΙΜΩΝ

Rose Hill
• SPICES • SEASONINGS • SAUCES • SOUPS
Tel.: 514-745-1153
info@rosehillfoods.com
www.rosehillfoods.com

ΣΥΜΒΟΛΑΙΟΓΡΑΦΟΙ

Me Georgia Fintikakis
Tel: 514-675-4441 | Fax: 514-675-4461
4000, Boul St-Jean, Suite 3400, DDO.
gfintikakis@notarius.net

Me Georgia Makrigiannis
Tel: 514-675-4441 | Fax: 514-675-4461
4000, Boul St-Jean, Suite 3400, DDO.
gmakrigiannis@notarius.net

ΣΥΣΤΗΜΑΤΑ ΑΣΦΑΛΕΙΑΣ

Spartan Security
Tel: 514-289-8585 | Fax : 514-289-9445
230 Authieur, St-Laurent | info@spartansecurity.ca

ΦΑΡΜΑΚΕΙΑ

Jean-Coutu Pharmacy
Karaindros
450-686-2347 | 4691, boul. Samson, Laval, QC

Cinémas GUZZO

Bonjour,

Suite aux plus récentes demandes du Gouvernement du Québec par rapport à la propagation de la COVID-19, nous souhaitons confirmer que les Cinémas Guzzo seront fermés du 1er au 28 octobre inclusivement.

Comme toujours, nous suivons la situation de très près et nous nous ajusterons au besoin en fonction des demandes des autorités. Notre priorité demeurera avant tout la santé de nos employés et du public.

L'équipe Cinemas Guzzo

Following the most recent requests from the Government of Quebec regarding the spread of COVID-19, we wish to confirm that all Cinémas Guzzo will be closed from October 1st to October 28th inclusively.

As usual, we are monitoring the situation very closely and will adjust as necessary based on requests from the authorities. Our priority will remain above all else, the health of our employees and the public.

The Cinémas Guzzo Team

#EnsembledanslapréventiondelaCOVID | #AllTogetherinCOVIDPrevention

Διαφημιστείτε κι εσείς
για όλο το χρόνο στη σελίδα ΑΠ' ΟΛΑ ΓΙΑ ΟΛΟΥΣ!
Επωφεληθείτε από τη σούπερ ετήσια προσφορά μας!
Τηλεφωνήστε μας σήμερα:
450-978-9999

WE BUY GOLD AND DIAMONDS
- For over 38 years -
Before selling elsewhere, come see us!
Mon. to Wed. - 10am to 5:30pm
Thurs. and Fri. - 10am to 7:30pm
Saturday - 9am to noon
Sunday - Closed
450-681-1363
solutionrl.com
*No price by phone
Same address since 1989
1799, boul. Curé-Labelle,
Chomedey (North of St-Martin)
CURÉ-LABELLE X SAINT-MARTIN

200 χρόνια ανεξαρτησίας.
Ξεκινάμε τη γιορτή με το πρώτο αναμνηστικό μετάλλιο.

Το 2021 πλησιάζει. Η χρονιά-σταθμός για την ιστορική μας μνήμη μάς καλεί να γιορτάσουμε, να τιμήσουμε το παρελθόν και να οραματιστούμε το μέλλον μας. Το συλλεκτικό μετάλλιο ΠΡΟΠΟΜΠΟΣ, είναι ο προάγγελος του Νομισματικού Προγράμματος της Επιτροπής «Ελλάδα 2021».

Η Εθνική Τράπεζα, ως η 1η τράπεζα του νεοσύστατου Ελληνικού κράτους το 1841, ανέλαβε το ιστορικό καθήκον της διάθεσής του σε κάθε Έλληνα και Φιλέλληνα, όπου κι αν βρίσκεται.

Αποκτήστε σήμερα τον ΠΡΟΠΟΜΠΟ σε συλλεκτική συσκευασία, στο nbg.gr ή σε ένα κατάστημα της Εθνικής Τράπεζας και κρατήστε την ιστορία, τη γιορτή και το όραμα στα χέρια σας.

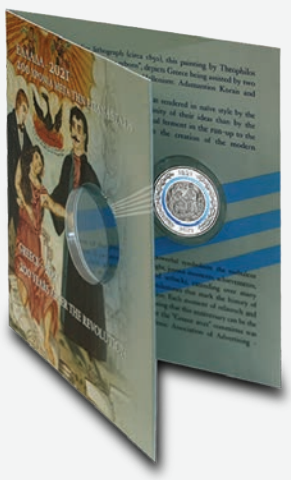

Ένα μοναδικό έργο

Στην «Αναγεννηθείσα Ελλάδα», οι δύο εμβληματικές μορφές του νεοελληνικού διαφωτισμού, ο Ρήγας Βελεστινλής και ο Αδαμάντιος Κοραής, υποβαστάζουν την Ελλάδα και την οδηγούν στην αναγέννηση. Έτσι φαντάστηκε ο λαϊκός ζωγράφος Θεόφιλος, τις διεργασίες που οδήγησαν στην Επανάσταση.

Μία μοναδική τεχνική

- *Το κέρμα αποτελείται από 3 διαφορετικά μέρη που συνδέονται με τον μπλε δακτύλιο.*
- *Μια εξελιγμένη τεχνική που εφαρμόζεται για πρώτη φορά στην Ελλάδα.*

200 ΧΡΟΝΙΑ
ΜΕΤΑ ΤΗΝ
ΕΠΑΝΑΣΤΑΣΗ
ΕΛΛΑΔΑ—2021

ΕΘΝΙΚΗ ΤΡΑΠΕΖΑ