ΤΑ ΕΛΛΗΝΟΚΑΝΑΔΙΚΑ

ΝΕΑ

Les Nouvelles Grecques Canadiennes
The Greek Canadian News

newsfirst MULTIMEDIA

Vol. 15-06 | 19 Φεβρουαριου, 2021 / February 19, 2021 | 450 978-9999 | www.tanea.ca | info@newsfirst.ca

ΣΕΛΙΔΑ 5

ΕΛΛΑΔΑ | ΠΟΛΙΤΙΚΗ

Προβάδισμα η Νέα Δημοκρατία αλλά...

Τα «ψιλά» γράμματα των δημοσκοπήσεων θα κάνουν τη διαφορά

Η πρώτη φωτό από τον Άρη...

Μία Μοντρεαλίτισα ψάχνει... ζωή στον Άρη!

Η 33χρονη Farah Alibay οδηγεί το ρομπότ Perseverance στον "κόκκινο πλανήτη"

ΣΕΛΙΔΑ 3

ΣΕΛΙΔΕΣ 15, 17

Θολώνουν τα... νερά των διερευνητικών

Προβληματισμός στην Αθήνα για τις πραγματικές προθέσεις της Τουρκίας

Σ. Λυγερός: «Αντί για κυρώσεις... επενδύσεις»

Νέα «Κολομβία» η Τουρκία

Σε κόμβο διακίνησης ναρκωτικών έχουν μετατραπεί τα τουρκικά λιμάνια...

ΣΕΛΙΔΑ 9

ΣΕΛΙΔΕΣ 18-19

Ποιος είναι ο Ισραηλινός που ανακάλυψε το φάρμακο για την Covid-19

√ Γερμανία: Επιστήμονες εξαγοράστηκαν για να δικαιολογήσουν τα Lockdown!

√ Π.Ο.Υ.: «Μειώθηκαν κρούσματα και θάνατοι»

ΣΕΛΙΔΑ 33

Covid-19: Ποιες είναι οι καλύτερες μάσκες

Ο Πούτιν, ο Ερντογάν και τα διλήμματα της Δύσης

Δύο κλασικές παγίδες είναι πάντα πιθανές, για κάθε ανάλυση που επιχειρεί να εξηγήσει τα τρέχοντα. Η μία είναι η περιγραφική παγίδα, όπου ο παρατηρητής αναλίσκεται σε κατά το δυνατόν ακριβείς παρατηρήσεις. Η δεύτερη συνίσταται στην υπερβολικά σχηματική, ψευδο-θεωρητική παγίδα, απόρροια συνήθως κακοχωνεμένων ερμηνευτικών προσεγγίσεων, που οι αναλυτές εισέπραξαν από δεύτερο χέρι και πασχίζουν να εφαρμόσουν.

Κώστας Α. Λάβδας*
© Liberal

Για παράδειγμα, την περίοδο που διανύουμε, οι περιφερειακές ισορροπίες μετατοπίζονται αλλά – σε αντίθεση με πολλά που λέγονται – μετατοπίζονται αργά, με ασύμμετρους τρόπους και μάλλον προσεκτικά. Αυτό συμβαίνει εν μέρει, λόγω της εξαιρετικά διστακτικής σύγκλησης στην οποία οδηγήθηκαν η Σαουδική Αραβία και το Ισραήλ, αρχικά λόγω της προσέγγισης της κυβέρνησης Ομπάμα στο Ιράν. Στη συνέχεια, η κυβέρνηση Τραμπ από άλλη σκοπιά ευνόησε περαιτέρω αυτή τη διστακτική σύγκλιση του Ριάντ και των συμμάχων του με το Ισραήλ. Ο Μπάϊντεν σήμερα φαίνεται να επιστρέφει εν μέρει σε αντιλήψεις της περιόδου Ομπάμα, με το Ιράν να αναμένει κάποια βελτίωση των σχέσεων με την Ουάσιγκτον και την Τουρκία να βλέπει πολύ θετικά μια τέτοια εξέλιξη. Ωστόσο, ο θεμελιώδης για την περιοχή ανταγωνισμός Σαουδικής Αραβίας – Ιράν παραμένει σταθερά κυρίαρχος και δεν αλλάζει. Σε αυτό το πλαίσιο, τα σημαντικά ερωτήματα για την Ελλάδα διαμορφώνονται ως εξής:

***(α)** πώς θα εξελιχθεί η νέα αμερικανική εξωτερική πολιτική για τα δικαιώματα και το κράτος δικαίου στη διεθνή σκηνή,*

***(β)** ποια καθεστώτα στην ευρύτερη περιοχή – από την Τουρκία μέχρι την Αίγυπτο – φαίνονται σταθερά και ποια ενδέχεται να κινδυνεύσουν στο μεσοπρόθεσμο διάστημα και*

***(γ)** κατά πόσον η Άγκυρα επιτυγχάνει να χρησιμοποιεί τις σχέσεις της με το Κρεμλίνο για να επαναπροσδιορίσει τη θέση της απέναντι στη Δύση.*

Όπως ακριβώς εξηγούσα στο Liberal.gr το 2018, η προσέγγιση Ρωσίας – Τουρκίας εμπεριέχει και δομικά στοιχεία οπότε, παρά τις επιμέρους διενέξεις, είχε και εξακολουθεί να έχει μέλλον. Η Ρωσία επενδύει στις ρωγμές της ευρω-ατλαντικής συνεργασίας. Ευτυχώς, η Ελλάδα δεν έπαιξε τελικά το ρόλο του χρήσιμου ηλίθιου της ρωσικής εξωτερικής πολιτικής. Για την κυβέρνηση Μπάιντεν, η Ρωσία του Πούτιν αναδεικνύεται ως μείζονος σημασίας πρόκληση για τη Δύση. Για το Κρεμλίνο, αυτός ο νέος κύκλος έντασης αποτελεί εξέλιξη μάλλον καλοδεχούμενη. Οι απελάσεις διπλωματών από τη Μόσχα οδήγησαν σε κοινές δηλώσεις καταδίκης της Ρωσίας από τη Γαλλία και τη Γερμανία και μια – αυτή τη στιγμή – ενίσχυση του ευρωατλαντικού μετώπου. Η έντονη κριτική που ασκείται από τη νέα κυβέρνηση στην Ουάσιγκτον για τις κατάφωρες παραβιάσεις ατομικών δικαιωμάτων από το καθεστώς Πούτιν, βρίσκει ανταπόκριση στην Ευρωπαϊκή Ένωση. Σε βαθμό που ο κ. Μπορέλ – μετά την ατυχέστατη παρουσία του στη Μόσχα – δήλωσε στο Ευρωκοινοβούλιο ότι θα ζητήσει από το Ευρωπαϊκό Συμβούλιο την επιβολή κυρώσεων στη Ρωσία. Ως προς την Τουρκία και τις όποιες ελληνικές και κυπριακές προσπάθειες για επιβολή κυρώσεων, είναι απίθανο στην ΕΕ οι δυνάμεις που τελικώς καθορίζουν τη συλλογική γραμμή να βάλουν στο ίδιο κάδρο Ρωσία και Τουρκία, με επιβολή κάποιου είδους κυρώσεων και στις δυο.

Κατά συνέπεια, όσο πλησιάζει το ενδεχόμενο κυρώσεων στην Ρωσία, τόσο απομακρύνεται το ούτως ή άλλως ασθενές ενδεχόμενο για κυρώσεις στην Τουρκία.

Άλλωστε, το Βερολίνο προωθεί συστηματικά τη «θετική ατζέντα» απέναντι στην Άγκυρα. Φυσικά αυτό δε σημαίνει πως οι κυβερνήσεις σε Αθήνα και Λευκωσία δε θα πρέπει να προσπαθήσουν και να επιμείνουν για τις κυρώσεις στην Τουρκία, εάν πρόκειται να συμφωνήσουν για κυρώσεις στη Ρωσία. Είναι βεβαίως αξιοσημείωτο το γεγονός, ότι η νέα κυβέρνηση στην Ουάσιγκτον ασκεί κριτική στο καθεστώς Ερντογάν, όχι μόνο σε σχέση με τους S-400 και την επιλεκτική συνεργασία του με το καθεστώς Πούτιν, αλλά – επιτέλους – με αναφορά και στις εντεινόμενες αυταρχικές πρακτικές της Άγκυρας. Το 2021-2022, για λόγους που έχω εξηγήσει διεξοδικά κατά καιρούς σε άρθρα, θα σφραγίσει τη σχέση της Τουρκίας με τη Δύση, με πιθανότερο το σενάριο ακόμη μεγαλύτερης απομάκρυνσης και, τελικά, ρήξης.

ΜΙΑ ΓΕΝΙΚΗ ΣΤΡΟΦΗ ΤΩΝ ΗΠΑ;

Αλλά τα αυταρχικά καθεστώτα του Πούτιν και του Ερντογάν δεν ήταν μόνα σε αυτό το πλαίσιο κριτικής και προειδοποιήσεων. Σε ένα βαθμό, παρόμοια αντιμετώπιση από τη νέα κυβέρνηση στην Ουάσιγκτον έχει και η Σαουδαραβική απολυταρχία, της οποίας οι στρατιωτικές επιχειρήσεις στην Υεμένη δεν υποστηρίζονται πια από τις ΗΠΑ. Παράλληλα, η συζήτηση έχει ξεκινήσει για το εάν θα έπρεπε να προχωρήσουν οι πωλήσεις (που συμφωνήθηκαν επί Τραμπ) οπλικών συστημάτων αξίας 36 δισεκατομμυρίων δολαρίων σε ένα τόσο καταπιεστικό καθεστώς. Ενώ σε αμερικανικές πιέσεις φαίνεται να οφείλεται και η απελευθέρωση της ακτιβίστριας Loujain al-Hathloul στο Ριάντ. Περί τίνος πρόκειται, τελικά; Πρόκειται για προσπάθεια αποφυγής της ρωσικής επιρροής, για την ανάδειξη μιας καθαρής φιλελεύθερης θέσης απέναντι στη σκιά του αναδυόμενου κινεζικού υποδείγματος, για την προάσπιση ενός αξιακού πυρήνα απέναντι σε φίλους και εχθρούς ή για την επιστροφή σε μια εργαλειακή αξιοποίηση δικαιωματιστικών κριτηρίων και ανθρωπιστικών επεμβάσεων; Πρόκειται – αυτή τη στιγμή – για ένα αβέβαιο μείγμα.

Για ένα διάστημα, ας πούμε – σχηματικά – μεταξύ 1993 και 2009, η φιλελευθεροποίηση των κριτηρίων βάσει των οποίων αξιολογούνταν οι αποφάσεις περί εξωτερικής πολιτικής υπήρξε αδιαμφισβήτητη, παρότι οι στόχοι τούς οποίους κλήθηκε να υπηρετήσει αυτή η φιλελευθεροποίηση ήταν πολλοί και διάφοροι. Η επίκληση του προφανούς, ότι δηλαδή τα ανθρώπινα δικαιώματα συχνά χρησιμοποιούνται στην εξωτερική πολιτική και με τρόπους που εξυπηρετούν τα συμφέροντα των κρατικών ηγεσιών, δε μας απαλλάσσει από την ανάγκη αποτίμησης της σημασίας των συνεπειών που προκύπτουν από την αναγωγή των δικαιωμάτων σε γενικές αρχές πολιτικής. Η πολύτιμη ιδέα των ανθρώπινων δικαιωμάτων ως κοινής κληρονομιάς της ανθρωπότητας, αποτελεί έναν από τους πυλώνες του πολιτισμού μας. Στο πρακτικό όμως επίπεδο, εδώ αναφερόμαστε σε δύο διακριτές πιθανότητες. Η υπεράσπιση αξιών στο εσωτερικό μιας συμμαχίας ή μιας ένωσης κρατών και στην περίμετρό της (συνεργαζόμενα ή/και υποψήφια προς ένταξη κράτη) δεν ταυτίζεται απαραίτητα με την προβολή και – κυρίως – την πρακτική υποστήριξη αξιακών προτιμήσεων σε πλανητικό επίπεδο. Πρέπει να μάθουμε καλά τα μαθήματα από την «Αραβική Άνοιξη». Βάσει εμπειριών, όπως αυτή του γιουγκοσλαβικού πολέμου και των ανθρωπιστικών επεμβάσεων επί Κλίντον, η Ρωσία θεωρεί ότι έχει λόγους να αμφιβάλλει για τα πραγματικά κίνητρα των αξιακά προσανατολισμένων πολιτικών της Δύσης. Επίσης βάσει εμπειριών, όπως αυτή της Κριμαίας και της γενικότερα αδυσώπητης εμμονής για κυριαρχία, η Δύση θεωρεί ότι έχει λόγους να αμφισβητεί τις δυνατότητες ειρηνικής συνύπαρξης με το Κρεμλίνο έξω από ένα πλαίσιο συνεχούς και πολυεπίπεδης αποτροπής. Αλλά «η Δύση» είναι μια αφαίρεση, ενώ το πλέγμα αυταρχικής εξουσίας στο Κρεμλίνο έχει συγκεκριμένη υλική υπόσταση, μέσα και σκοπούς. Το ερώτημα για την προεδρία Μπάιντεν είναι κατά πόσον οι πολιτικές της τα επόμενα χρόνια θα ενισχύσουν τα συνεκτικά στοιχεία των ευρωατλαντικών σχέσεων και θα βοηθήσουν στη διαμόρφωση ενός πλαισίου, μέσα στο οποίο διαφορές, συγκλίσεις και αποκλίσεις θα τυγχάνουν εποικοδομητικής διαχείρισης.

***Καθηγητής Ευρωπαϊκής Πολιτικής στο Πάντειο Πανεπιστήμιο και έχει διατελέσει, μεταξύ άλλων, Senior Research Fellow στο London School of Economics και Καθηγητής στην Έδρα Ελληνικών και Ευρωπαϊκών Σπουδών «Κωνσταντίνος Καραμανλής» στο Fletcher School of Law and Diplomacy του Πανεπιστημίου Tufts στις ΗΠΑ**

YOU HAVE IDEAS, VISION & DRIVE.
WE HAVE EXPERIENCE, CONNECTIONS & EXPERTS.
Designed specifically for **women entrepreneurs**.

CREATING SUPPORTIVE NETWORKS
FREE | February 17 | 12:30PM - 2:00PM

THE SUPPLY CHAIN PROCESS: EXPLAINED & READY FOR ACTIVATION
$50 | February 19 | 12:00PM - 5:30PM

MAKING FACEBOOK WORK FOR YOU: INTRO TO INSIGHTS, ANALYTICS & ADS
$50 | February 23 & 24 | 1:00PM - 4:30PM

BUSINESS COACHING
Open to any age and any stage of business, we offer individual and personalized support to help you start, grow and expand your business.

Our entrepreneurship services including business coaching, legal information and accounting clinics are free of charge (with a nominal file activation fee) for clients off the island of Montreal.

WE ALSO OFFER:
+ Speaker panels
+ Networking events
+ Mentorship opportunities
+ A Pre-Accelerator program

INVEST IN **YOURSELF** AND YOUR **BUSINESS**

All of our workshops are available as live streaming webinars only.
Pre-registration is strongly advised as limited spaces are available.
1-888-614-9788 | yesmontreal.ca

Funded by: Canada | ELLEVATE A program by Yes Employment +Entrepreneurship

Αναζητώντας ζωή στον Άρη

Η Μοντρεαλίτισα Farah Alibay υπεύθυνη για το όχημα ρομπότ της ΝΑΣΑ

Από την Πέμπτη 18 Φεβρουαρίου, η 33χρονη **Farah Alibay (φωτ.),** έγινε το πρόσωπο της ημέρας σε όλο τον πλανήτη! Από το διαστημικό κέντρο του Λος Άντζελες θα κατευθύνει και θα ελέγχει το ρομπότ-όχημα PERSEVERANCE.

Του Γιώργου Στυλ. Γκιούσμα
gg@newsfirst.ca

Το διαστημικό όχημα, αξίας 2,9 δις, προσγειώθηκε με επιτυχία το απόγευμα της Πέμπτης στις 3:57 μ.μ., στον κρατήρα Jezero του πλανήτη Άρη όπου εδώ και 3,9 δισεκατομμύρια χρόνια υπήρχε νερό. Απώτερος σκοπός είναι να συλλεχθούν ευρήματα, με τα οποία θα λυθεί το μυστήριο του κόκκινου πλανήτη, ο οποίος σύμφωνα με τους επιστήμονες είχε «ζωή» εδώ και 3,9 δισεκατομμύρια χρόνια.

ΠΟΙΑ ΕΙΝΑΙ Η FARAH ALIBAY

Η Farah Alibay γεννήθηκε στο Μόντρεαλ, από γονείς μετανάστες από τη Μαδαγασκάρη της Αφρικής.

Από πολύ μικρή είχε την τάση να αποσυναρμολογεί ότι έβρισκε μπροστά της, όπως τοστιέρες, ως και την ηλεκτρική σκούπα.

Ήταν οκτώ ετών όταν είδε την προσγείωση του Apollo 13. Αυτό που την εντυπωσίασε δεν ήταν μόνο ο πύραυλος αλλά όλοι αυτοί οι μηχανικοί που αποτελούσαν το διαστημικό πρόγραμμα της ΝΑΣΑ.

Η Alibay σπούδασε αεροδιαστημική μηχανολογία στο πανεπιστήμιο του Cambridge. Εκεί είχε την ευκαιρία να την επιλέξουν να συμμετάσχει στην ακαδημία της ΝΑΣΑ. Διάλεξε δε, τον κλάδο της ρομποτικής.

Αυτό την ώθησε να κάνει το διδακτορικό της στη μηχανολογία συστημάτων στο πανεπιστήμιο MIT, ενώ συνάμα συνέχισε την απασχόλησή της στη ΝΑΣΑ και πιο συγκεκριμένα στο τμήμα Jet Propulsion Laboratory (JPL).

Η όλη τεχνολογία των ρομπότ – οχημάτων για διαστημικές έρευνες, τη μάγεψε.

ΤΟ ΔΙΑΣΤΗΜΙΚΟ ΟΧΗΜΑ PERSEVERANCE

Το όχημα αυτό χρειάστηκε δύο ολόκληρα χρόνια να κατασκευαστεί (2014-2016) στα εργαστήρια της Lockheed Martin.

Η Alibay ζει από την Πέμπτη 18/2 στο... ωράριο του πλανήτη Άρη, που η μέρα του έχει 40 επιπλέον λεπτά. Τις πρώτες 20 ημέρες η ομάδα της θα ελέγχει τα ηλεκτρονικά όργανα του οχήματος, πριν αρχίσει τη συλλογή ευρημάτων.

Ο προγραμματισμός θα γίνεται κατά τις βραδινές ώρες του Άρη.

Να σημειωθεί ότι, οι εντολές που θα παίρνει το ρομπότ από τη γη χρειάζονται 20 με 30 λεπτά να φτάσουν στον Άρη, ενώ (εκτός από τις φωτογραφίες) τα ευρήματα του ρομπότ θα επιστρέψουν στη γη το... 2031.

Η επόμενη πρόκληση της Alibay είναι η κατασκευή διαστημικού οχήματος για ανίχνευση στον πλανήτη Ερμή, όπου υπάρχει φως όσο 3 λάμπες ηλεκτρικού, κάπως δύσκολο για να φορτίζεται η μπαταρία του οχήματος με τόσο λίγο φως...

Αυτό όμως που ελπίζει η Alibay είναι κάποτε να γίνει αστροναύτης και να ταξιδέψει σ΄ έναν από τους πλανήτες.

Ο Καναδάς θα υποστηρίξει την Ελληνική υποψηφιότητα στην προεδρία του ΟΟΣΑ

Την Τετάρτη 17 Φεβρουαρίου η βουλευτής του Ville St-Laurent, Εμμανουέλα Λαμπροπούλου, διοργάνωσε διαδικτυακή συνάντηση, με συμμετοχή των βουλευτών Wayne Easter, Άννη Κουτράκη, Fayçal El-Khoury, Anthony Housefather, Sherry Romanado, Sameer Zuberi, Francesco Sorbara, Scott Simms, Niki Ashton και Nadine Athanassiadou, με απώτερο σκοπό τη γνωριμία και την υποστήριξη της καναδικής βουλής στην υποψηφιότητα της κας Άννας Διαμαντοπούλου – πρώην υπουργός του ΠΑΣΟΚ – στην προεδρία του ΟΟΣΑ.

Η πρωτοβουλία της κας Λαμπροπούλου προέρχεται από το γεγονός ότι είναι συ-πρόεδρος της κοινοβουλευτικής Επιτροπής Φιλίας Ελλάδας-Καναδά. Στη συνάντηση συμμετείχε και η πρέσβης της Ελλάδας στον Καναδά, Κωνσταντίνα Αθανασιάδου.

© ΤΑ ΝΕΑ

Ελάφρυνση των περιοριστικών μέτρων στην περίοδο σχολικών διακοπών

Με σκοπό να μπορούν οι οικογένειες να έχουν περισσότερες δραστηριότητες μεταξύ της 26 Φεβρουαρίου και 7 Μαρτίου, ο πρωθυπουργός του Κεμπέκ, **François Legault,** ανακοίνωσε την Τρίτη 16 Φεβρουαρίου σε συνέντευξη Τύπου, διάφορες ελαφρύνσεις των κυβερνητικών μέτρων κατά τη διάρκεια της περιόδου σχολικών διακοπών.

ΕΠΙΤΡΕΠΟΜΕΝΕΣ ΔΡΑΣΤΗΡΙΟΤΗΤΕΣ

Η κυβέρνηση ανακοίνωσε, ότι στο διάστημα των δύο εβδομάδων θα επιτραπεί ακόμα και στις «κόκκινες περιοχές» η λειτουργία των εξής:

-Εσωτερικές πισίνες
-Αθλητικοί χώροι
-Μουσεία
-Βιβλιοθήκες
-Κινηματογράφοι (χωρίς εστίαση)
-Παγοδρόμια και εσωτερικά σπορ μεταξύ των μελών μιας οικογένειας που μένουν στην ίδια στέγη

Επίσης, θα επιτρέπονται οι συναντήσεις -πάντα τηρώντας τις αποστάσεις και φορώντας μάσκες- οκτώ ατόμων.

Όμως, η απαγόρευση κυκλοφορίας μεταξύ 8 το βράδυ και 5 το πρωί θα συνεχιστεί.

Όσοι έχουν σκοπό να νοικιάσουν εξοχικά και δωμάτια ξενοδοχείων, συνιστάται να μην το κάνουν και αν τελικά το πράξουν, να περιοριστούν στις οικογένειες τους και μόνο. Επίσης, δε συνιστάται να επιβλέπουν τα εγγόνια οι παππούδες και οι γιαγιάδες.

ΑΥΞΗΜΕΝΗ ΕΠΙΤΗΡΗΣΗΣ ΤΩΝ ΑΣΤΥΝΟΜΙΚΩΝ ΑΡΧΩΝ

Την επόμενη ημέρα, Τετάρτη 17 Φεβρουαρίου, η αντιπρόεδρος της κυβέρνησης και υπουργός Δημόσιας Ασφάλειας, **Geneviève Guilbault,** ανακοίνωσε με τη σειρά της τα μέτρα που θα πάρουν οι αστυνομικές αρχές της επαρχίας, οι οποίες θα είναι πιο δραστήριες και ορατές την περίοδο των διακοπών.

Οι παραβάτες των κυβερνητικών μέτρων θα λαμβάνουν πρόστιμα από 1.000$ ως 6.000$ δολάρια. Σημειωτέων, ότι δίνονται περίπου 1.000 παραβάσεις την εβδομάδα.

© ΤΑ ΝΕΑ

ASSEMBLÉE NATIONALE DU QUÉBEC
Στην υπηρεσία των κατοίκων του Chomedey

Guy Ouellette
Βουλευτής του Chomedey
MNA for Chomedey
4599, Samson blvd., Suite 201, Laval (Québec) H7W 2H2
Tel : 450 686-0166 • Fax : 450 686-7153
E-mail : Guy.Ouellette.CHOM@assnat.qc.ca

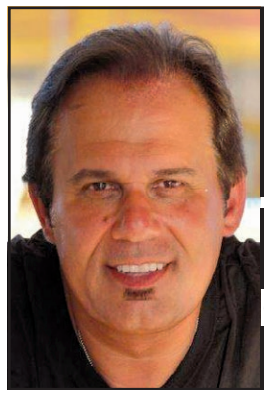
KDM assurances
Σας συμφέρει
Επί 33 χρόνια εξυπηρετούμε την Ελληνική Παροικία
Δωρεάν εκτίμηση
ΑΣΦΑΛΕΙΕΣ
Αυτοκινήτων - Σπιτιών - Κτιρίων
Συνεργαζόμαστε με 13 εταιρίες
KOSTA D. MENOUTIS
Cabinet en assurance de dommages et services financiers
5200 B, rue de la Savane, Mtl.
kosta@kdmassurances.com
514•903•9000

Manoir Gouin
Residence Certifiée
Στέγη ηλικιωμένων, αυτόνομων και ημι-αυτόνομων ατόμων

Σας βοηθούμε στις διαδικασίες ακύρωσης του συμβολαίου σας.
Σ'εμάς θα είστε ασφαλής!
Προσφορά για περιοριορισμένο χρονικό διάστημα
Επιστροφή 1000$ για όσους υπογράψουν το ταχύτερο
Προσιτές τιμές
1½ - 4½
Συμπεριλαμβάνονται όλα τα γεύματα, κολατσιά, και ιατρική επίβλεψη

AUTOMATIC SPRINKLERS IN EVERY APPARTMENT
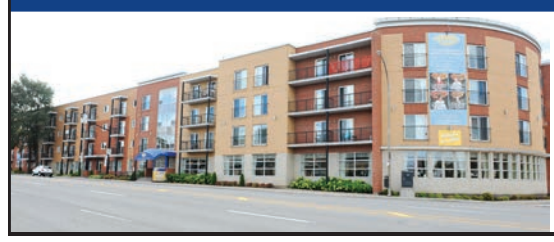
12300 Laurentian Boulevard
Montreal, QC H4K 2Z6
(514) 335-1881
www.manoirgouin.com

Εσείς τι λέτε;

του Μιχάλη Τελλίδη

Κάθε νόμισμα έχει δύο πλευρές...

Επανέρχομαι στο θέμα της σεξουαλικής βίας, που δεν αφορά μόνο τον χώρο του θεάματος και του αθλητισμού αλλά ευρύτερα την κοινωνία, καθώς περιπτώσεις σεξουαλικής παρενόχλησης και κακοποίησης υπάρχουν σε όλους ανεξαιρέτως τους χώρους.

Το φαινόμενο σίγουρα είναι παγκόσμιο και τα κινήματα των σεξουαλικά παρενοχλημένων ατόμων, τα τελευταία χρόνια, μεγαλώνουν με ραγδαίο ρυθμό.

Στην Ελλάδα, οι καταγγελίες αθλητών και **καλλιτεχνών για σεξουαλική παρενόχληση έχουν πάρει τη μορφή χιονοστιβάδας,** φέρνοντας για μία ακόμα φορά στην επιφάνεια τη σκληρή πλευρά της ζωής των λαμπερών προσώπων.

Ότι λάμπει δεν είναι χρυσός. Πίσω από τα φώτα της δημοσιότητας καλύπτεται έντεχνα η θλίψη, η απελπισία, ο πόνος και η δυστυχία... Το καίριο ερώτημα που εγείρεται ωστόσο είναι γιατί τα άτομα που χαίρουν της ευρύτερης αποδοχής και εκτίμησης και που έχουν επιλύσει τα βασικά προβλήματα της καθημερινότητας όπως το οικονομικό, μπλέκονται στα δίχτυα ενός κόσμου βρώμικου και διεφθαρμένου; Η επιδίωξη της δόξας; Η μάταιη φιλοδοξία;

Λέγεται ότι στην Ελλάδα οι μισοί Έλληνες θέλουν τα γίνουν ηθοποιοί και οι άλλοι μισοί τραγουδιστές. Και όσοι - ταλαντούχοι και ατάλαντοι - για διάφορους λόγους τα καταφέρουν, αφού εισέλθουν στον χώρο του θεάματος γρήγορα διαπιστώνουν ότι δεν μπορούν να αντέξουν την απατηλή λάμψη του κόσμου στον οποίο κινούνται και που πάντως οι ίδιοι έχουν διαλέξει. Ο συμβιβασμός συνήθως είναι μονόδρομος... Η λάμψη είναι εφήμερη και αντλεί τη δύναμή της από ουτοπίες. Πικρή η διαπίστωση όταν τα φώτα της ράμπας κάποτε χαμηλώσουν και πέσει η αυλαία, η μοναξιά καθίσταται αφόρητη και η μελαγχολία επώδυνη. Το κοινό, που εύκολα επικροτεί και αποθεώνει, το ίδιο εύκολα γυρίζει τη πλάτη στα κατασκευασμένα εφήμερα είδωλα.

Παραγωγοί, σκηνοθέτες, αφού αρπάξουν και γευτούν τη λεία τους δεν διστάζουν να περιθωριοποιήσουν τα απομεινάρια και να τα ρίξουν στην αφάνεια...

Πρότεροι στενοί συνεργάτες και κολλητοί «συνάδελφοι» γυρίζουν την πλάτη, πόρτες κλείνουν διάπλατα και τα αδηφάγα κανάλια δεν χάνουν την ευκαιρία να προβάλλουν την κάθε μιζέρια, προς χάριν της τηλεθέασης...

Από την άλλη πλευρά του νομίσματος, αστέρια και αστεράκια που αφέθηκαν στις ανώμαλες ορέξεις του κάθε σκηνοθέτη για να εξασφαλίσουν ένα ρολάκο, εμφανίζονται σήμερα στις οθόνες των τηλεοράσεων ως θύματα, καταγγέλλοντας προ εικοσαετίας συμβάντα ως αίτια της «καταστροφής» των ονείρων τους...

Τελευταία παρελαύνουν στα κανάλια «καυτές σεξοβόμβες» του παλιού κινηματογράφου προσπαθώντας να μας πείσουν ότι η «λαμπρή» καριέρα οφείλεται αποκλειστικά στο «πηγαίο» ταλέντο τους! Σε πρόσφατες τηλεοπτικές συνεντεύξεις, τις οποίες έτυχε να παρακολουθήσω, τα πάλαι ποτέ σύμβολα του σεξ Ρίκα Διαλυνά, Ελένη Φιλίνη και Βάνα Μπάρμπα ισχυρίστηκαν ότι ουδέποτε παρενοχλήθηκαν σεξουαλικά και πως κατέκτησαν την κορυφή με την «υποκριτική» τους ικανότητα! Ο θαυμαστός κόσμος της showbiz, βλέπετε...

Κάθε νόμισμα έχει δύο πλευρές. Ας είμαστε ρεαλιστές. Οι μόνοι υπαίτιοι των αποφάσεων και πράξεών μας είμαστε εμείς.

Κάθε στιγμή έχουμε την επιλογή να επιλέξουμε ποιο δρόμο να ακολουθήσουμε...

Εσείς τι λέτε;
Μιχάλης Τελλίδης
mtellides@gmail.com

Γερμανική «ασπίδα» κρατά την Τουρκία εκτός «μαύρης λίστας»

Σε μια ακόμη από τις συνηθισμένες πλέον παρεμβάσεις του, το Βερολίνο προσέφερε προστασία και ατιμωρησία στην Τουρκία, κρατώντας τη χώρα εκτός της «μαύρης λίστας» των φορολογικών παραδείσων, κι έτσι δεν έγινε δυνατή η λήψη απόφασης για την περίπτωση της Τουρκίας στο τελευταίο Ecofin.

Νίκος Μελέτης*
© Liberal

Η Ε.Ε. έχει συντάξει τη «μαύρη λίστα» των φορολογικών παραδείσων, που ήδη περιλαμβάνονται 12 χώρες που έχουν χαμηλούς ή μηδενικούς εταιρικούς φόρους και δε συνεργάζονται με τις ευρωπαϊκές Αρχές, με αυτόματη ανταλλαγή πληροφοριών, για την καταπολέμηση της φοροδιαφυγής.

Η λίστα αυτή ανανεώνεται ανά εξάμηνο αλλά στη συνεδρίαση του Coreper η Γερμανία εμπόδισε την επίτευξη συναίνεσης για την παραπομπή του θέματος στη συνεδρίαση της 16ης Φεβρουαρίου 2021 των Υπουργών Οικονομικών, όπου θα αποφάσιζαν την ένταξη της Τουρκίας στη... μαύρη λίστα. Και παραμένει έτσι στην «γκρίζα λίστα» χωρών, στις οποίες η Ε.Ε. προσφέρει χρόνο, για να επιδείξουν καλύτερη συνεργασία σε φορολογικά θέματα.

Μια τέτοια απόφαση θα είχε δυσμενέστατες επιπτώσεις για την τουρκική οικονομία, η οποία είναι σε οριακό σημείο, και θα δημιουργούσε τεράστια προβλήματα στην κυβέρνηση Ερντογάν, καθώς το σήμα στις αγορές θα ήταν απολύτως αρνητικό και θα ανέκοπτε τυχόν ευρωπαϊκές επενδύσεις στη χώρα.

Δεν είναι άσχετη η γερμανική στάση, με την αντίληψη η οποία κυριαρχεί στο Βερολίνο, ότι θα πρέπει να «χρυσωθεί» η Τουρκία προκειμένου να ανανεωθεί η Συμφωνία για το μεταναστευτικό και της λανθασμένης προσέγγισης, ότι πρέπει να ενισχυθεί οικονομικά η κυβέρνηση Ερντογάν, με την κίβδηλη προσδοκία ότι έτσι ο τούρκος ηγέτης θα γίνει πιο συναινετικός και πιο συνεργάσιμος.

Η Ε.Ε. δέχεται κριτική ότι η μάχη της κατά της φοροδιαφυγής είναι αναποτελεσματική και μάλιστα ο γνωστός οργανισμός Oxfam, όπως ανέφερε το Γερμανικό Πρακτορείο Ειδήσεων, ζητά να συμπεριλαμβάνονται αυτόματα κατά τη μεταρρύθμιση της «μαύρης λίστας» οι χώρες, χωρίς και με πολύ χαμηλούς εταιρικούς φόρους.

Και επίσης, συστήνει τα υψηλά ποσοστά άμεσων επενδύσεων και παθητικού εισοδήματος ορισμένων χωρών να αναγνωρίζονται ως προειδοποιητικά κριτήρια.

Η μαύρη λίστα ανανεώνεται κάθε έξι μήνες και σε αυτήν τώρα έχουν συμπεριληφθεί δώδεκα χώρες ή περιοχές: **Αμερικανική Σαμόα, Ανγκουίλα, Μπαρμπάντος, Φίτζι, Γκουάμ, Παλάου, Παναμάς, Σαμόα, Τρινιντάντ και Τομπάγκο, Παρθένοι Νήσοι των ΗΠΑ, Βανουάτου και Σεϋχέλλες.**

Η Τουρκία είχε ενταχθεί στην γκρίζα λίστα και πριν ένα χρόνο, το Φεβρουάριο του 2020, τής είχε δοθεί προθεσμία για να συνεργασθεί με την Ε.Ε. μέχρι το τέλος του 2020 ώστε να υπάρξει πρόοδος, δέσμευση η οποία βεβαίως αθετήθηκε από την Τουρκία.

Η Αγκυρα δεν εφαρμόζει ούτε τα διεθνή στάνταρτ για την αυτόματη ανταλλαγή φορολογικών πληροφοριών και υποστηρίζει ότι υπάρχουν τεχνικά προβλήματα, που σχετίζονται με την αδυναμία επαλήθευσης της φορολογικής ιθαγένειας 7 εκατομμυρίων Τούρκων που κατοικούν στην Ευρώπη, συμπεριλαμβανομένων τουλάχιστον 5 εκατομμυρίων στη Γερμανία, τη Γαλλία, το Βέλγιο, την Αυστρία και την Ολλανδία.

Σύμφωνα με ευρωπαϊκή πηγή, καταβλήθηκαν κάποιες προσπάθειες αλλά δεν υπήρξε καμία ουσιαστική ανταλλαγή πληροφοριών με τις τουρκικές Αρχές.

Σύμφωνα με πληροφορίες, μια ομάδα χωρών, η Γαλλία, η Ελλάδα, η Κύπρος, η Αυστρία και η Δανία, ζήτησαν να υιοθετηθεί πιο σκληρή γραμμή, **αλλά η προσπάθεια προσέκρουσε στη Γερμανία, που φρόντισε να εμποδίσει την απόφαση, επικαλουμένη μάλιστα ότι δεν πρέπει να διαταραχθεί το κλίμα με την Τουρκία!**

Σύμφωνα με πληροφορίες, το θέμα επρόκειτο να επανέλθει στο Coreper την Τετάρτη 17/2 και κατόπιν στους Υπουργούς Εξωτερικών τη Δευτέρα 22/2 που πιθανότατα θα δοθεί μία νέα προθεσμία στην Τουρκία να συμμορφωθεί μέχρι την επομένη ανανέωση της λίστας.

Σύμφωνα με το Γαλλικό Πρακτορείο Ειδήσεων, ένας ευρωπαίος διπλωμάτης έκανε λόγο για «πολύ σκληρή» προθεσμία μέχρι τον Ιούνιο, καθώς εάν η Τουρκία δεν ανταποκριθεί μέχρι τότε στις προϋποθέσεις που έχουν τεθεί, τότε θα μπει στη «μαύρη λίστα» των φορολογικών παραδείσων, στην επόμενη ανανέωση της λίστας τον Οκτώβριο.

Βεβαίως, η συμπερίληψη της στη «μαύρη λίστα» δε γίνεται αυτόματα και θα χρειασθεί νέα συζήτηση και ομόφωνη απόφαση. Και τότε θα φανεί εάν πράγματι η Γερμανία έχει ως στρατηγική επιλογή πλέον την προστασία της Τουρκίας, την οποία θα διατηρεί συνεχώς στο απυρόβλητο.

Την ώρα που η Γερμανία απλώνει μια ακόμη φορά δίκτυ προστασίας για την Άγκυρα, ο Υπουργός Οικονομικών της χώρας **Όλαφ Σολτζ** σχεδιάζει νέο νόμο για την αντιμετώπιση των φορολογικών παραδείσων.

Ένας ομοσπονδιακός νόμος που θα αποτρέπει άτομα και επιχειρήσεις από το να συναλλάσσονται με χώρες που δε συμμορφώνονται με τα διεθνή φορολογικά πρότυπα. Και ο νόμος αυτός θα έχει σημείο αναφοράς τη «μαύρη λίστα» της Ε.Ε.

Η συμπερίληψη της Τουρκίας στη «μαύρη λίστα» των φορολογικών παραδείσων, θα προκαλέσει έτσι σοβαρά προβλήματα για τις δεκάδες γερμανικές εταιρίες που επενδύουν στην Τουρκία αλλά και στη διακίνηση κεφαλαίων, ακόμη και από ιδιώτες από τη Γερμανία προς την Τουρκία και αντίστροφα.

***Ο Νίκος Μελέτης γεννήθηκε στην Κεφαλλονιά το 1962. Είναι απόφοιτος του Τμήματος Πολιτικών Επιστημών της Νομικής Σχολής Αθηνών. Άρχισε να εργάζεται ως δημοσιογράφος το 1987. Από το 1990 καλύπτει το διπλωματικό ρεπορτάζ, αρχικά στην ΕΡΤ και κατόπιν και στην εφημερίδα «Έθνος». Αρθρογραφεί στο liberal.gr και στην εφημερίδα «Φιλελεύθερος».**

ΤΑ ΕΛΛΗΝΟΚΑΝΑΔΙΚΑ
NEA

3860, boul. Notre-Dame, # 304,
Laval, QC H7V 1S1
Tel: (450) 978-9999 • Fax: (450) 687-6330
E-mail: info@newsfirst.ca

OFFICE IN GREECE
84, Damareos str., Athens, 116 33, Greece
Tel: 30 6977 56 96 72

Εκδότες / Publishers:
Γεώργιος Μπακογιάννης • George Bakoyannis
Γεώργιος Στυλ. Γκιούσμας • George S. Guzmas

Γενικός Διευθυντής / General Director:
Γεώργιος Μπακογιάννης • George Bakoyannis

Διευθυντής Διαφήμισης / Advertising Director:
Γεώργιος Στυλ. Γκιούσμας • George S. Guzmas

Δημόσιες Σχέσεις / Public Relations:
Δημήτριος Ι. Γιαντσούλης • Demetris J. Yantsulis

Υπεύθυνος σύνταξης / Managing editor:
Αντώνης Μπότσικας • Antonis Botsikas
antonis@newsfirst.ca

Καλλιτεχνική Επιμέλεια / Graphic Design:
Costas Hovris • Elena Molter
Θωμάς Μπακογιάννης • Thomas Bakoyannis

Σύμβουλοι Διαφήμισης / Advertising Consultants:
Παναγιώτης Σταυρόπουλος • Peter Stavropoulos
peter@newsfirst.ca
Jean Paul Chamberland

Συντάκτες / Editorial Staff:
Martin C. Barry
Μιχάλης Τελλίδης • Michael Tellides
Δημήτρης Ηλίας
Domenic Marinelli
Renata Isopo

Διεύθυνση Ελλάδος / Director in Greece:
Τέσσυ Δ. Βασσιλειάδου •
Tessy D. Vassiliadou
tessy@tnewsfirst.ca

Οι γνώμες αυτής της σελίδας αντιπροσωπεύουν την ολομέλεια των συντακτών.
The opinions on THIS PAGE reflect the consensus of Editorial Board.

Μακέτα / Layout: Media Trek
Διανομή / Distribution: Media Trek • Canada Post
Εκτύπωση / Printing: TC. TRANSCONTINENTAL
National Representatives:
RÉSEAU SÉLECT
TEL.: 1-800-361-7262 ext 241056

www.tanea.ca / www.greeknews.ca

QCNA MEMBER

Deadline: Monday at 1 p.m.

Publishers' Liability for Error: The publishers shall not be liable for slight changes or typographical errors that do not lessen the value of an advertisement. The publishers' liability for other errors or omissions in connection with any advertisement is strictly limited to publication of the advertisement in any subsequent issues or the refund of any monies paid for the advertisement. Articles published reflect writers' opinions, but not necessarily the opinion of this newspaper.

ISSN number : 1923-0621 Annual subscription : $165 TX Incl. Per copy : $1

Entire Contents Copyright 2021

ΕΛΛΑΔΑ | ΠΟΛΙΤΙΚΗ

Διαβάζοντας τα «ψιλά» γράμματα των δημοσκοπήσεων

Οι δημοσκοπήσεις στην Ελλάδα, εξακολουθούν να δίνουν σαφέστατο προβάδισμα στη Νέα Δημοκρατία και στον Κυριάκο Μητσοτάκη, αλλά υπάρχουν κάποια στοιχεία που υπάρχουν στις μετρήσεις της κοινής γνώμης, που έχουν προβληματίσει το πρωθυπουργικό επιτελείο.

Και όπως λένε πηγές από το πρωθυπουργικό μέγαρο, «εάν αυτά τα στοιχεία λάβουν τροχιά συνεχόμενης επιδείνωσης, τότε θα μπορούν να μεταμορφωθούν σε πολιτικό κόστος».

Η κοινωνία είναι κουρασμένη από την καραντίνα ενός χρόνου. Ακόμη και οι επικεφαλής του Παγκόσμιου Οργανισμού Υγείας τονίζουν πως «το κόστος ήταν τεράστιο, οι θυσίες μάς εξάντλησαν όλους, όπου κι αν ζούμε, ό,τι κι αν κάνουμε.

Είναι φυσικό να αισθάνεται κανείς απαθής και χωρίς κίνητρο». Και η εξάντληση προκαλεί πολλά προβλήματα, και αυτό είναι που σε μεγάλο βαθμό θα οδηγήσει τις κινήσεις της κυβέρνησης.

Ο συνδυασμός των επιπλέον περιοριστικών μέτρων για τη συγκράτηση της πανδημίας στους επικίνδυνους κατά τους επιστήμονες μήνες (Φεβρουάριος και Μάρτιος) με την ελπίδα των εμβολίων για την επόμενη ημέρα, είναι το ζητούμενο.

Στο Μαξίμου ανησυχούν ότι δίνονται αντιφατικά μηνύματα προς τους πολίτες. Η πολυφωνία, που πολλές φορές θυμίζει φλυαρία, εκ μέρους κυβερνητικών στελεχών για όσα συμβαίνουν στην οικονομία, ή στους εμβολιασμούς, προκαλούν δυσφορία στο Μαξίμου.

Οι πληροφορίες λένε, ότι στο μικροσκόπιο του πρωθυπουργικού επιτελείου δε βρίσκονται μόνο υπουργοί της πρώτης γραμμής, αλλά και γενικοί γραμματείς της κυβέρνησης και δεν αξιολογούνται μόνο για την ακρίβεια όσων λένε δημοσίως αλλά και για το πόσα λένε.

Είναι ενδεικτικό ότι, λίγες ημέρες μετά τον ανασχηματισμό, ο πρωθυπουργός και οι εξ απορρήτων του έκριναν αναγκαίο ένα νέο επικοινωνιακό μοντέλο ως προς τη διαχείριση της κρίσης, με στόχο να ελεγχθούν οι αντικρουόμενες διατυπώσεις, που έχουν δώσει κατά καιρούς μία εικόνα κυβερνητικού αποσυντονισμού, προκαλώντας σύγχυση στους πολίτες.

Σε αυτό το πλαίσιο πυκνώνουν τα ενημερωτικά σημειώματα προς τα υπουργικά γραφεία, ώστε η κυβερνητική στρατηγική να περνά προς τα έξω, χωρίς ανακρίβειες που δίνουν πατήματα σφοδρής κριτικής από την αντιπολίτευση.

Αυτό που ανησυχεί περισσότερο το Μαξίμου είναι, ότι εισηγήσεις κάποιων υπουργών προς τον πρωθυπουργό συγκρούονται μεταξύ τους και δείχνουν και οι ίδιοι ότι βρίσκονται σε κόπωση από τη 12μηνη πίεση της πανδημίας.

Έτσι, δε δείχνουν τις ίδιες αντοχές στις πιέσεις διαφόρων κλάδων. Κάτι που σημαίνει ότι ασχολούνται περισσότερο με τις δικές τους μικρές μάχες και χάνουν το δάσος. Εκ μέρους του πρωθυπουργικού γραφείου εκπέμπεται η ανάγκη για διαρκή διαβούλευση, προετοιμασία και κυρίως για ενιαία γραμμή και προσήλωση, στις προτάσεις των ειδικών ανεξαρτήτως των προσωπικών απόψεων κάθε στελέχους.

Στις προτεραιότητες της κυβέρνησης, όπως δείχνουν και οι τελευταίες παρεμβάσεις του πρωθυπουργού, είναι επίσης η καλλιέργεια θετικού κλίματος στην κοινωνία, την ώρα που οι εξελίξεις στη χώρα και στην υπόλοιπη Ευρώπη επιβαρύνουν το αίσθημα αβεβαιότητας, ιδίως από τη στιγμή που η κυβέρνηση οδηγείται σε αποφάσεις που δεν ήθελε, όπως είναι το σύστημα ακορντεόν για την οικονομική και κοινωνική δραστηριότητα.

Ήδη το κυβερνητικό επιτελείο επιστρέφει στο μήνυμά του για «οικονομική στήριξη για όσο χρειαστεί» στους πληττόμενους, παράλληλα με τη δημιουργία μιας θετικής εικόνας για την πορεία της εμβολιαστικής επιχείρησης «Ελευθερία», παρά τις καθυστερήσεις και τα προβλήματα στις παραδόσεις των εμβολίων.

Είναι εμφανές, ότι το βάρος της επόμενης μέρας θα πέσει ακόμα περισσότερο στην κοινωνική ατζέντα και σε ζητήματα καθημερινότητας για νοικοκυριά και επιχειρήσεις, με κυρίαρχη εκτίμηση στην κυβέρνηση ότι δεν έχει χαθεί ο στόχος της ανάκαμψης.

ΤΑ ΣΤΟΙΧΕΙΑ ΤΩΝ ΔΗΜΟΣΚΟΠΗΣΕΩΝ

Βέβαια, αυτά τα ενδοκυβερνητικά ζητήματα δεν έχουν δημοσιοποιηθεί, οπότε δεν υπάρχει και ο αρνητικός αντίκτυπος στις δημοσκοπήσεις. Αυτό δε σημαίνει ότι στο Μαξίμου περιμένουν τις μηνιαίες δημοσκοπήσεις. Τουναντίον, οι λεγόμενες κυλιόμενες μελετώνται με ιδιαίτερη προσοχή, ειδικά σε ό,τι αφορά επιμέρους κατηγορίες με συγκεκριμένες κοινωνικές ομάδες, που είναι ιδιαιτέρως κρίσιμες για μια πολιτική δύναμη που δε θέλει να έχει φθορά. Πολλές μάλιστα από τις κοινωνικές ομάδες που μελετά το Μαξίμου, αποτελούσαν ήδη από την περίοδο των εκλογών επικίνδυνες ζώνες, καθώς ο ΣΥΡΙΖΑ, είτε είχε επικρατήσει, είτε ακολουθούσε κατά πόδας τη Ν.Δ.

Ήδη η ΝΔ, στο target group των ηλικιών 17 έως 34, είχε μειώσει την απόσταση, όπως φάνηκε και στις εθνικές εκλογές του Ιουλίου του 2019.

Στο Μαξίμου είναι ικανοποιημένοι που και σε αυτό το δύσκολο target group πέρασαν μπροστά. Στις εκλογές είχε πάρει ο ΣΥΡΙΖΑ 38,6% και η ΝΔ 30,6%.

Τώρα αυτό το ποσοστό έχει ανατραπεί, με τη ΝΔ να προηγείται στις δημοσκοπήσεις, και στο Μαξίμου υπάρχει ικανοποίηση, αλλά και εγρήγορση.

Το βασικό πρόβλημα της συγκεκριμένης ηλικιακής ομάδας είναι η απασχόληση.

Η ανεργία είναι ο μόνιμος βραχνάς, και γι' αυτό ο κ. Μητσοτάκης συχνά-πυκνά αναφέρεται στο συγκεκριμένο πρόβλημα.

Οι άνεργοι είναι ακόμη μία κατηγορία που μελετά το Μαξίμου και σε μεγάλο βαθμό τέμνει την προηγούμενη κατηγορία, τις νέες ηλικίες, καθώς εκεί εντοπίζονται τα υψηλότερα ποσοστά ανεργίας.

Πρόκειται για ένα ειδικό ακροατήριο, όπου ο ΣΥΡΙΖΑ στις τελευταίες εκλογές του 2019 είχε σχεδόν 13 μονάδες διαφορά υπέρ του από τη ΝΔ, καθώς απέσπασε το 42,1% έναντι 29%.

Σήμερα, 18 μήνες μετά τις εκλογές, η διαφορά έχει εκμηδενιστεί, αλλά εξακολουθεί να είναι ένας πολύ κρίσιμος τομέας που θέλει επισταμένη δουλειά.

Η υγειονομική περιπέτεια έχει φέρει τους ελεύθερους επαγγελματίες σε δεινή θέση. Δεν είναι τυχαίες οι συνεχείς αναφορές του πρωθυπουργού στο συγκεκριμένο κλάδο και κυρίως οι απτές πρωτοβουλίες που έχουν ληφθεί για τη στήριξη των επιχειρήσεων.

Στο διά ταύτα, η ΝΔ στις εκλογές του 2019 κέρδισε με 20 μονάδες διαφορά τον ΣΥΡΙΖΑ στους ελεύθερους επαγγελματίες, αλλά σήμερα η ψαλίδα έχει κλείσει, καθώς ο κλάδος έχει υποστεί το μεγαλύτερο κόστος από την πανδημία.

Η τελευταία προσωπική συνάντηση του πρωθυπουργού με τους εστιάτορες, μαρτυρά το ενδιαφέρον του.

Οι δημόσιοι υπάλληλοι αποτελεί άλλη μία κοινωνική ομάδα που παρουσιάζει εξαιρετικό ενδιαφέρον, καθώς σε όλες τις εκλογικές αναμετρήσεις αποτελεί ένα βασικό κριτήριο.

Αυτή την εποχή στους υπαλλήλους του Δημοσίου, υπάρχει μία ικανοποιητική διαφορά για το κυβερνών κόμμα.

© Η ΑΠΟΨΗ

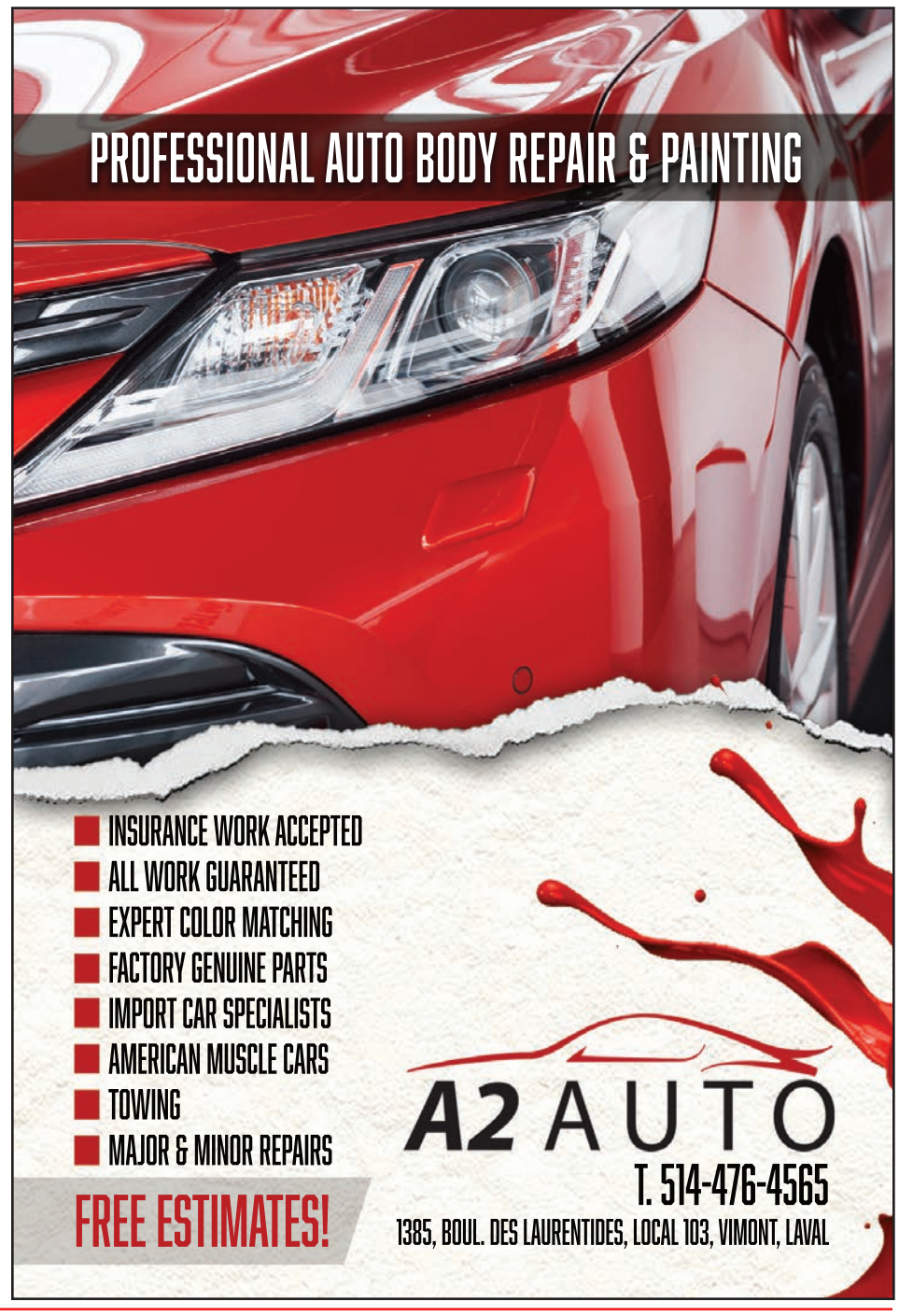

Υπέρ της αναγνώρισης «τουρκικής» μειονότητας ο ΣΥΡΙΖΑ!

Ζητά ακόμα την αποκαθήλωση χριστιανικών συμβόλων από όλες τις δημόσιες αρχές και ουδετεροθρησκεία | Οι θέσεις του στον προσυνεδριακό διάλογο

Υπέρ του δικαιώματος των μελών της μουσουλμανικής μειονότητας της Θράκης στο συλλογικό εθνοτικό αυτοπροσδιορισμό, με τρόπο ώστε αυτή στο μέλλον να δύναται να χαρακτηρισθεί ως «τουρκική», τάσσεται ο ΣΥΡΙΖΑ, με το κείμενο των θέσεων του που δόθηκαν στη δημοσιότητα, στο πλαίσιο του προσυνεδριακού του διαλόγου.

Με το ίδιο κείμενο «κλείνει», ενόψει και της έντονης φημολογίας περί πρόωρων εκλογών, πονηρά το μάτι στη μειονότητα, υποστηρίζοντας την καθιέρωση της τουρκικής γλώσσας ως γλώσσας επιλογής στα σχολεία της περιοχής της Θράκης, δίνοντας της προτεραιότητα έναντι της γλώσσας των Ρωμανί και της Πομακικής γλώσσας.

Συγκεκριμένα, όπως γράφει η εφημερίδα «Εστία», η αναφορά στο ζήτημα του συλλογικού αυτοπροσδιορισμού και όχι του ατομικού, όπως αναγνωρίζει έως σήμερα η Πολιτεία, είναι η εξής: *«Ο ΣΥΡΙΖΑ στηρίζει το δικαίωμα του αυτοπροσδιορισμού όπως ορίζεται από το ευρωπαϊκό νομικό κεκτημένο στη βάση και των εν εξελίξει δικαστικών αποφάσεων».*

Στην ουσία, η αξιωματική αντιπολίτευση επιχειρεί να παρέμβει υπέρ της αναγνώρισης «τουρκικών συλλόγων» όπως η αυτοαποκαλούμενη **«Τουρκική Ένωση Ξάνθης»** στην κρίση της Ολομέλειας του Αρείου Πάγου, ενώπιον του οποίου εκκρεμεί η αίτηση αναίρεσης του σωματείου αυτού.

Και παρεμβαίνει **πρώτον** εναντίον της ίδιας της νομοθεσίας που ψήφισε υπό την πίεση πολιτειακών παραγόντων, αλλά και της ΝΔ, ο ίδιος ως κυβέρνηση επί Υπουργίας Σταύρου Κοντονή με την οποία δεν επιτρέπεται η λειτουργία τέτοιων συλλόγων όταν προκύπτουν θέματα ασφάλειας και δημοσίας τάξεως και **δεύτερον** (παρεμβαίνει) όταν μόλις λίγες ημέρες πριν, το μειονοτικό κόμμα της Θράκης **ΚΙΕΦ** παρενέβη υπέρ του δικαιώματος αυτοπροσδιορισμού ως «Μακεδόνων» ενός δήθεν πολιτιστικού συλλόγου από τις Σέρρες («Αδελφότητα γηγενών ντόπιων νομού Σερρών Κύριλλος και Μεθόδιος») το καταστατικό του οποίου απερρίφθη από το Μονομελές Εφετείο Θεσσαλονίκης.

Το Κόμμα Ισότητας Ειρήνης Φιλίας (ΚΙΕΦ) έθεσε το ίδιο ακριβώς θέμα, του εθνοτικού αυτοπροσδιορισμού αυτή τη φορά με σκοπό την αναγνώριση «μακεδονικής μειονότητας». Εναρμονιζόμενο με τις πρόσφατες δηλώσεις του Σκοπιανού Προέδρου Πενταρόφκσι υπέρ «Μακεδόνων» Ελλάδας.

Συσχέτισε μάλιστα την υπόθεση του πολιτιστικού συλλόγου με τις εκκρεμείς δικαστικές αποφάσεις για τη μουσουλμανική μειονότητα ως εξής: *«Η απόφαση αυτή ενάντια στη μακεδονική μειονότητα, είναι ένα παράδειγμα όλων των αποφάσεων που έχουν δοθεί ενάντια στη μουσουλμανική τουρκική μειονότητα της Θράκης παρά τις αποφάσεις της ΕΔΑΔ, που δικαιώνουν τη μειονότητα μας».* Τέτοια υπευθυνότητα από τον ΣΥΡΙΖΑ λοιπόν. Απόλυτη ταύτιση με το μειονοτικό κόμμα ΚΙΕΦ!

ΑΠΟΚΑΘΗΚΩΣΗ ΘΡΗΣΚΕΥΤΙΚΩΝ ΣΥΜΒΟΛΩΝ

Ταυτόχρονα όμως, συμβαίνει κάτι εξοργιστικό. Την ώρα που ο ΣΥΡΙΖΑ αναγνωρίζει ότι πρέπει να γίνονται από την Πολιτεία «θετικές διακρίσεις» υπέρ των μουσουλμάνων της Θράκης με βάση το θρήσκευμα, την ίδια αυτή ώρα επιτίθεται εκ νέου κατά της Εκκλησίας της Ελλάδας, ζητώντας από την Πολιτεία την αποκαθήλωση των θρησκευτικών συμβόλων από τις δημόσιες αρχές, την κατάργηση του θρησκευτικού όρκου και την καθιέρωση του πολιτικού, ως του μόνου όρκου. Και όχι μόνο αυτό: Ζητά από την Πολιτεία έναρξη διαλόγου με το Οικουμενικό Πατριαρχείο για νέο καταστατικό χάρτη της Εκκλησίας. Δε θα αναλύσουμε τι υποκρύπτεται, τι κρύβεται πίσω από αυτή την πρόταση, απλώς λέμε ντροπή!

Αναλυτικά οι θέσεις του ΣΥΡΙΖΑ για τα θέματα αυτά, όπως αποτυπώνονται στο κείμενο του προσυνεδριακού διαλόγου είναι οι εξής:

ΔΗΜΟΚΡΑΤΙΚΕΕΣ ΜΕΤΑΡΡΥΘΜΙΣΕΙΣ ΣΧΕΤΙΚΑ ΜΕ ΤΗ ΜΟΥΣΟΥΛΜΑΝΙΚΗ ΜΕΙΟΝΟΤΗΤΑ ΤΗΣ ΘΡΑΚΗΣ

«Ο ΣΥΡΙΖΑ θέτει ως προτεραιότητα την προώθηση δημοκρατικών μεταρρυθμίσεων στη Θράκη που θα ενισχύσουν τα δικαιώματα της μουσουλμανικής μειονότητας και την κοινωνική συνοχή στην περιοχή, διορθώνοντας σοβαρά λάθη του παρελθόντος και ακυρώνοντας, παράλληλα, τις παρεμβάσεις τρίτων σε ζητήματα που αφορούν Έλληνες πολίτες. Η Κυβέρνηση ΣΥΡΙΖΑ, άλλωστε, προώθησε την ιστορικής σημασίας νομοθετική ρύθμιση για την προαιρετικότητα της Σαρίας και εκσυγχρονισμό των μουφτειών, διόρισε Τοποτηρητές και άνοιξε τη συζήτηση για κατάργησηη της Σαρίας σε διαβούλευση με τη μειονότητα. Στο πλαίσιο αυτό, στηρίζει την ανάδειξη μουφτήδων με διαδικασίες που θα αποφασιστούν σε διαβούλευση με τη μειονότητα και θα εξασφαλίζουν τη μεγαλύτερη δυνατή αποδοχή τους. Παράλληλα, στηρίζει τη διενέργεια εκλογών στις διαχειριστικές επιτροπές δήμων Κομοτηνής, Ξάνθης και Διδυμοτείχου, και τη διενέργεια εκλογών στις βακουφικές επιτροπές το συντομότερο δυνατόν.

Στηρίζει τη σύγχρονη και συμπεριληπτική εκπαίδευση στη Θράκη, με ενίσχυση της δημόσιας εκπαίδευσης και δημιουργία νέων σχολείων με εισαγωγή των τουρκικών ως γλώσσας επιλογής. (…) Στηρίζει παράλληλα, τη συνέχιση του προγράμματος που εισήγαγε ο ΣΥΡΙΖΑ (και εφαρμόστηκε το 2017-2019) σε αμιγώς μειονοτικούς οικισμούς και προέβλεπε την ταυτόχρονη παρουσία στην τάξη της νηπιαγωγού και συνεργάτριας/η από τη μειονότητα, πτυχιούχο παιδαγωγικών ελληνικού πανεπιστημίου, προκειμένου να αξιοποιηθεί στην εκπαιδευτική διαδικασία η μητρική γλώσσα των παιδιών και να διευκολυνθεί η κοινωνικοποίησή τους. Στηρίζει την ίδρυση ιδιωτικών νηπιαγωγείων στη βάση σαφούς κανονιστικού πλαισίου.

Ο ΣΥΡΙΖΑ-ΠΣ στηρίζει επίσης το δικαίωμα αυτοπροσδιορισμού, όπως ορίζεται από το ευρωπαϊκό νομικό κεκτημένο, στη βάση και των εν εξελίξει δικαστικών διαδικασιών».

ΔΙΑΧΩΡΙΣΜΟΣ ΚΡΑΤΟΥΣ-ΕΚΚΛΗΣΙΑΣ

«Ο ΣΥΡΙΖΑ σέβεται το θρησκευτικό αίσθημα του ελληνικού λαού και τιμά τις παραδόσεις του. Οι θέσεις μας για μια νέα, σύγχρονη ρύθμιση των σχέσεων Κράτους – Εκκλησίας εντάσσονται στην προοπτική της βαθμιαίας και αμοιβαίας απεξάρτησης, στο πλαίσιο ενός καθεστώτος διακριτών ρόλων. Με αυτό τον τρόπο, κατοχυρώνεται η ανεξαρτησία της Εκκλησίας από την Πολιτεία και αντιστρόφως (…) Στο πλαίσιο αυτό, και λαμβάνοντας υπόψιν τη Συμφωνία Πολιτείας – Εκκλησίας του 2018 και το σχέδιο υλοποίησής της, ο ΣΥΡΙΖΑ πιστεύει στην επίλυση των θεμάτων μέσω διαλόγου.

Στη βάση ενός σαφούς οδικού χάρτη, ο ΣΥΡΙΖΑ αποσκοπεί στην έναρξη ενός ευρύτατου διαλόγου της Πολιτείας με το Οικουμενικό Πατριαρχείο και την Εκκλησία της Ελλάδας, με στόχο την αναθεώρηση του θεσμικού πλαισίου για τον Καταστατικό Χάρτη της Εκκλησίας, που επιτρέπει την επέμβαση της Πολιτείας στη λειτουργία της Εκκλησίας της Ελλάδας. Με τον τρόπο αυτό, θα κατοχυρωθεί το αυτοδιοίκητο της Εκκλησίας και θα θωρακιστεί από τις πολιτικές παρεμβάσεις.

Πέρα όμως, από τη ρύθμιση των σχέσεων μεταξύ Κράτους και Εκκλησίας, είναι απαραίτητη και η ίδια η ενίσχυση των διαδικασιών εκκοσμίκευσης του ελληνικού κράτους, ώστε να προσφέρει εχέγγυα ισονομίας σε όλους τους πολίτες του ανεξάρτητα από τις θρησκευτικές τους πεποιθήσεις. Στο πλαίσιο της εκκοσμίκευσης, προκρίνει την απόλυτη πρωτοκαθεδρία του πολιτικού όρκου, ως πίστη στους νόμους και το σύνταγμα της χώρας, την άρση της υποχρεωτικής προσευχής στα σχολεία και τη μη ανάρτηση θρησκευτικών συμβόλων σε δημόσιες υπηρεσίες.

Ωστόσο, η ολοκλήρωση του θεσμικού πλαισίου επέρχεται με την αναθεώρηση των γνωστών συνταγματικών διατάξεων, οι οποίες αποτελούν προϋπόθεση περαιτέρω αναγκαίων νομοθετικών αλλαγών. Ο ΣΥΡΙΖΑ υποστηρίζει την αναθεώρηση του άρθρου 3 του Συντάγματος με κατάργηση της διάταξης περί επικρατούσας θρησκείας, ώστε να διασφαλίζεται ουσιαστικά η ουδετεροθρησκεία και η προστασία της ελευθερίας της θρησκευτικής συνείδησης που τελεί υπό την εγγύηση της αρχής της ανεξιθρησκίας. Επίσης, την αναθεώρηση του άρθρου 16, παρ. 2 με κατάργηση της διάταξης που ορίζει ότι αποστολή της παιδείας είναι η ανάπτυξη της θρησκευτικής συνείδησης. Τέλος, υποστηρίζεται η τροποποίηση του προοιμίου του Συντάγματος στην κατεύθυνση της ευρύτερης εκκοσμίκευσης του κράτους, ακολουθώντας το παράδειγμα των περισσότερων ευρωπαϊκών χωρών».

Τέλος, ο ΣΥΡΙΖΑ προτείνει την κατάργηση του θρησκευτικού γάμου και τη θεσμοθέτηση του **υποχρεωτικού** πολιτικού γάμου για όλους!

© Newsbreak.gr

Εξαγριωμένοι οι κάτοικοι του Έβρου

Τους πιέζουν να πουλήσουν τα χωράφια τους για τους αλλοδαπούς – «Δεν τα δίνουμε»!

Πιέσεις δέχονται οι κάτοικοι στην κοινότητα Φυλάκιο του Έβρου για να πουλήσουν τα αγροτεμάχια τους, ώστε να γίνουν εγκαταστάσεις φιλοξενίας παράνομων μεταναστών, αυτό υποστήριξε ο πρόεδρος της κοινότητας Χρήστος Τυρμπάκης.

Σύμφωνα με τον κ. Τυρμπάκη οι κάτοικοι είναι «ανάστατοι και αγριεμένοι», ενώ είναι κάθετα αντίθετοι στην επέκταση των δομών φιλοξενίας μεταναστών στο Κέντρο Ταυτοποίησης και Υποδοχής (ΚΥΤ) στο Φυλάκιο Ορεστιάδας, στα ελληνοτουρκικά σύνορα.

Η επέκταση της υφιστάμενης δομής (ΚΥΤ και ΠΡΟΚΕΚΑ) σε έκταση 72 στρεμμάτων με δυνατότητα φιλοξενίας 1.500 ατόμων, έχει προκαλέσει σωρεία αντιδράσεων στην κοινωνία της Ορεστιάδας, αλλά και ευρύτερα του Έβρου, ενώ σύσσωμες οι τοπικές οργανώσεις της περιοχής έχουν εκφράσει την αντίθεσή τους σε αυτό το ενδεχόμενο.

Εξάλλου, κάτοικοι είχαν αποδοκιμάσει τον υπουργό Ασύλου και Μεταναστευτικής Πολιτικής Νότη Μηταράκη όταν είχε επισκεφτεί το Δημαρχείο και το ΚΥΤ στις 8 Φεβρουαρίου πετώντας μπουκάλια με νερό, αβγά και κροτίδες, ενώ φώναζαν συνθήματα κατά της δημιουργίας δομής.

Κατά την επίσκεψη του κ. Μηταράκη στο ΚΥΤ Φυλακίου όπως περιγράφει στο πρακτορείο Sputnik ο πρόεδρος της κοινότητας Φυλακίου Χρήστος Τυρμπάκης, φορείς και κάτοικοι είχαν αναπτύξει τα επιχειρήματά τους προκειμένου να μη γίνει νέα δομή ή επέκταση της υφιστάμενης, ώστε να μην αυξηθεί ο αριθμός των φιλοξενούντων αλλοδαπών.

«Ο κ. υπουργός φάσκει κι αντιφάσκει. Μία το λέει «νέα δομή», μία «υφιστάμενη δομή». Παίζει με τις λέξεις. Στην τελευταία ενημέρωση που είχαμε, γράφει ότι δε θα γίνει νέα δομή, αλλά αναβάθμιση της υφιστάμενης. Η αναβάθμιση όμως κρύβει πολλά. Πώς να την ερμηνεύσουμε; Μπορεί να υπάρχει επέκταση, μπορεί να υπάρχει πληθυσμιακή αύξηση (σ.σ. των φιλοξενούντων μεταναστών). Εμείς δεν εφησυχάζουμε. Παρακολουθούμε τα γεγονότα. Ο κόσμος είναι ανάστατος, είναι αγριεμένος. Ο κ. Μηταράκης βγήκε εκτός εαυτού όταν επισκέφτηκε το ΚΥΤ στο Φυλάκιο γιατί του καταρρίψαμε όλα τα επιχειρήματα του και δεν μπόρεσε να ανατρέψει ούτε ένα επιχείρημα από αυτά που του λέγαμε. «Θα το κάνω κι άμα θέλω θα φέρω και 10.000 άτομα» μου είπε ο κ. υπουργός, και αυτό που είπε, το επιβεβαιώνει πολύς κόσμος που ήταν εκεί και τον άκουσε, όπως και ο βουλευτής Σταύρος Κελέτσης που ήταν δίπλα του» υποστήριξε ο κ. Τυρμπάκης.

Όπως περιγράφει ο πρόεδρος Φυλακίου, στην κοινότητα λειτουργούν δύο δομές: Το ΚΥΤ και το Προαναχωρησιακό Κέντρο (ΠΡΟΚΕΚΑ) το οποίο είναι χώρος κράτησης που, όπως εξηγεί, «έχει καεί έξι φορές και τώρα γίνεται ανακατασκευή του».

ΔΕΝ ΠΟΥΛΑΜΕ ΤΑ ΧΩΡΑΦΙΑ

Ο κ. Τυρμπάκης υπογράμμισε, ότι εκτός από τους κατοίκους της περιοχής, «όλος ο Έβρος» είναι αντίθετος στη νέα δομή, ενώ επισήμανε πως «ήταν δέσμευση του πρωθυπουργού και της κυβέρνησης να μη γίνει καμία νέα δομή πέρα από αυτή του Νέστου (σ.σ. στην περιοχή της Καβάλας)».

Οι κάτοικοι στο Φυλάκιο, όπως εξηγεί ο κ. Τυρμπάκης, έχουν αποφασίσει να μην πουλήσουν τα χωράφια τους προκειμένου να μη γίνει η επέκταση της υπάρχουσας δομής.

«Κάποιοι κάτοικοι είχαν οχλήσεις από το υπουργείο. Δηλαδή τηλεφώνησαν σε κατόχους που έχουν αγροτεμάχια και έλεγαν «ο τάδε το πούλησε, έχεις μείνει μόνο εσύ» κ.ο.κ. Ο κόσμος όμως δεν τα δίνει τα χωράφια. Τους έχουν τηλεφωνήσει και τους λένε ότι θα γίνει επίταξη, απαλλοτρίωση και τους ενοχλούν συνέχεια. Εμείς έχουμε ενημερώσει τον κόσμο και δε θα επιτρέψουμε να γίνει ούτε απαλλοτρίωση ούτε επίταξη. Επιπλέον, δε συντρέχουν και λόγοι για επίταξη» διαμηνύει ο κ. Τυρμπάκης και προσθέτει ότι το επιχείρημα του κ. Μηταράκη βασίζεται σε δύο υποθετικά σενάρια.

«Όλο το επιχείρημα του κ. Μηταράκη βασίζεται σε δύο «αν»: Αν υπάρξει έκτακτο γεγονός και αν κάνουν «ντου» (σ.σ. εισβολή) οι μετανάστες το οποίο είναι και προσβλητικό για εμάς. Ποιοι θα μας κάνουν ντου; Έχουμε το στρατό, την αστυνομία, την εθνοφυλακή. Γιατί είμαστε εμείς εδώ; Πέρσι (σ.σ. στα επεισόδια στις Καστανιές στον Έβρο) δεν αφήσαμε να περάσει κανένας. Δεν αφήσαμε με το «Σισμίκ» (σ.σ. τουρκικό ερευνητικό πλοίο που είχε προκαλέσει θερμό επεισόδιο στο Αιγαίο το 1987). Θα αφήσουμε τώρα να κάνουν ντου μετανάστες και Τούρκοι;» κατέληξε ο κ. Τυρμπάκης.

© Pro News

ΝΕΑ ΜΝΗΜΟΝΙΑ ΠΡΟ ΤΩΝ ΠΥΛΩΝ!

Βυθίζεται η ελληνική οικονομία

Παραδοχή του υπουργού ότι έπεσαν έξω στις προβλέψεις και πάμε για το... δυσμενές σενάριο

«*Τα δύσκολα είναι μπροστά μας»,* προμηνύει ο υπουργός Οικονομικών, **Χρήστος Σταϊκούρας,** καθώς εκτιμά ότι τα στοιχεία της ελληνικής οικονομίας θα αποδειχθούν χειρότερα των προβλέψεων.

Μία εβδομάδα μετά τις εκτιμήσεις της Κομισιόν, το οικονομικό επιτελείο αρχίσει να παραδέχεται ότι ο μικρός... Αρμαγεδδών δεν είναι πολύ μακριά, θυμίζοντας τις εποχές των Μνημονίων.

Σε συνέντευξή του στον τηλεοπτικό σταθμό **OPEN** τόνισε χαρακτηριστικά πως *«η πορεία της οικονομίας έχει περιοριστεί. Άρα, το έλλειμμα για το 2021 θα είναι λίγο μεγαλύτερο, το χρέος υψηλότερο και οι ρυθμοί μεγέθυνσης δε θα είναι αυτοί του βασικού σεναρίου του Προϋπολογισμού, με τα ως τώρα δεδομένα».*

Να σημειωθεί, πως το βασικό σενάριο του Προϋπολογισμού προβλέπει ανάπτυξη φέτος της τάξης του 4,8% και το δυσμενές σενάριο 3,3%. Η Κομισιόν τοποθετεί την ανάπτυξη στο 3,5%, υιοθετώντας τις πλέον αρνητικές προβλέψεις για την ελληνική οικονομία. Παράλληλα, για το 2021 το πρωτογενές έλλειμμα αναμένεται να αγγίξει το 3,88% ή τα 6,67 δισ. ευρώ.

Μετά την προαναγγελία του Χρήστου Σταϊκούρα, το έλλειμμα αναμένεται να εκτοξευθεί και φέτος, όταν το 2020 είχε βρεθεί πάνω από τα 11 δισ. ευρώ.

Επισημαίνεται πως στον Προϋπολογισμό προβλέπεται το χρέος να φτάσει στο 199,6% του ΑΕΠ, ωστόσο η επέκταση του lockdown αναμένεται να οδηγήσει το χρέος πάνω από το ψυχολογικό όριο του 200%.

Ο ίδιος επανέλαβε για ακόμα μια φορά ότι *«δε θα μπορέσουμε να καλύψουμε τις ζημίες για κάποιες κατηγορίες συμπολιτών μας. Οι ανάγκες είναι πολλαπλάσιες των δυνατοτήτων της χώρας. Οι δυνατότητες δεν είναι απεριόριστες».*

Το υπουργείο Οικονομικών θεωρεί «σωσίβιο» για τα κρατικά ταμεία την αύξηση που παρατηρείται στις καταθέσεις νοικοκυριών και επιχειρήσεων, καθώς από την έναρξη της πανδημίας έχουν ενισχυθεί κατά 21 δισ. ευρώ, με το κυβερνητικό επιτελείο να ευελπιστεί πως μεγάλο μέρος αυτού του ποσού θα κατευθυνθεί στην κατανάλωση και στις επενδύσεις.

Εν... αναμονή των πρώτων στοιχείων του Προϋπολογισμού εντός του 2021, σύμφωνα με τα οποία καταγράφεται «τρύπα» στα έσοδα κατά σχεδόν 20%.

© δημοκρατία

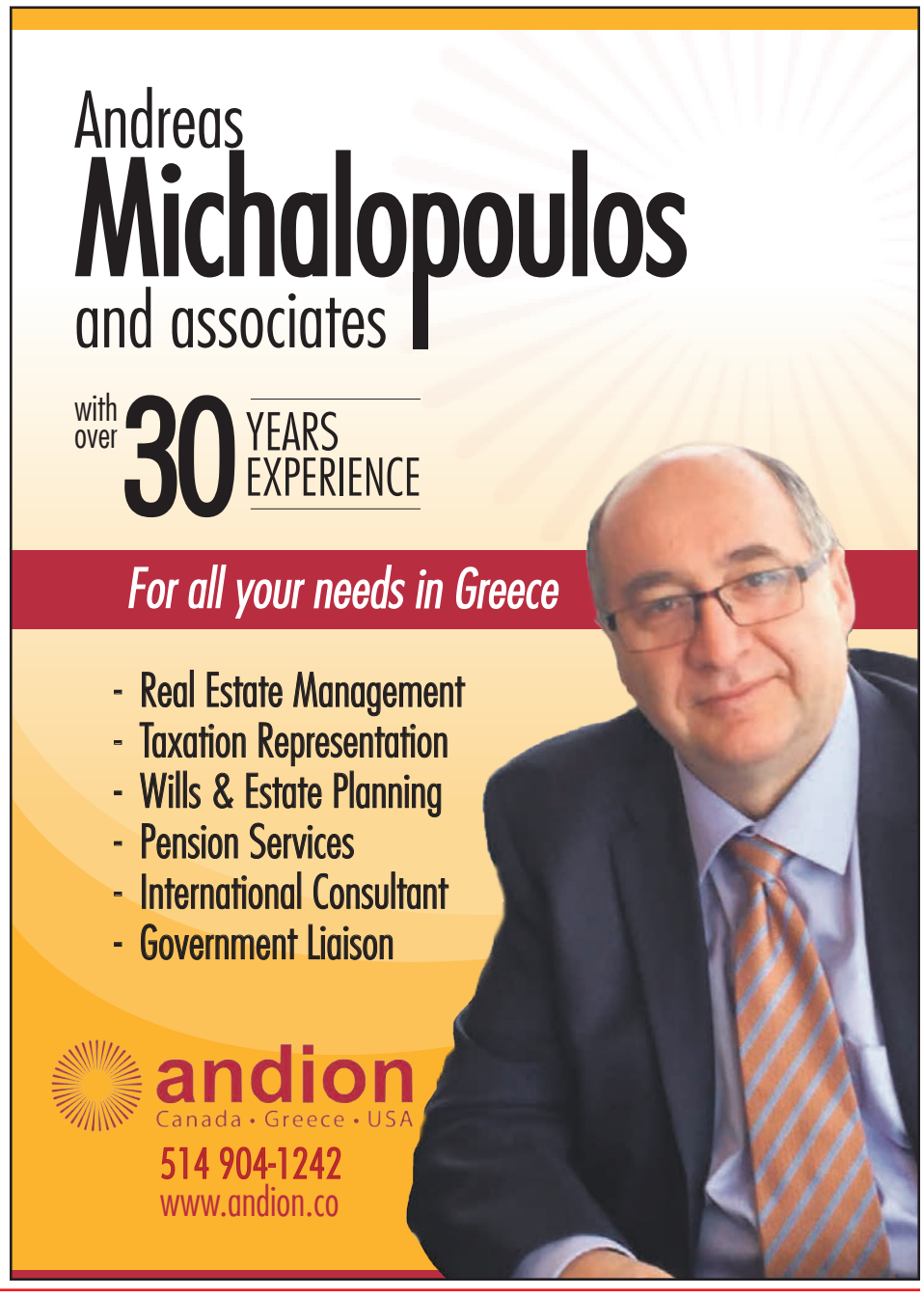

Οι τρεις παράλληλοι πόλεμοι της Τουρκίας κατά της Ελλάδας και ο εγχώριος Δούρειος Ίππος

Στο προηγούμενο άρθρο του (σ.σ.: δημοσιεύτηκε στα ΕΛΛΗΝΟΚΑΝΑΔΙΚΑ ΝΕΑ), ο γράφων αναφέρθηκε στο μηχανισμό του υβριδικού πολέμου που εφαρμόζει η Τουρκία εναντίον της Ελλάδας.

Ωστόσο, ο πιο σωστός όρος για να χαρακτηρίσουμε τη στρατηγική της Άγκυρας θα ήταν μάλλον το δόγμα των «τριών πολέμων» που εφαρμόζει από το 2003 και η Κίνα.

Κώστας Γρίβας*
© slpress.gr

Εδώ και καιρό η Τουρκία αντιγράφει, σχεδόν κατά γράμμα, τις μεθόδους της Κίνας στη Νότιο Σινική Θάλασσα και προσπαθεί να της επιβάλλει στο Αιγαίο. Εξόν και το δόγμα της «Γαλάζιας Πατρίδας», το οποίο βασίζεται στις κινεζικές αντιλήψεις περί «γαλάζιου εδάφους».

Η μόνη διαφορά, όπως πρώτος έχει επισημάνει ο στρατηγικός αναλυτής **Ζαχαρίας Μίχας,** είναι ότι ενώ η Κίνα προσπαθεί να δημιουργήσει νησιά εκεί που δεν υπάρχουν και εν συνεχεία να επιβάλει με βάση αυτά την κυριαρχία της στη Νότιο Σινική Θάλασσα, η Τουρκία, αντιθέτως, επιχειρεί να «βυθίσει» τα ελληνικά νησιά.

Τί σημαίνει αυτό; Θέλει να μειώσει έως και να εξαλείψει τα κυριαρχικά τους δικαιώματα, έτσι ώστε μετά να διεκδικήσει το μισό(;) Αιγαίο ως δικό της «γαλάζιο έδαφος». Μέσα σε αυτό το τουρκικό «γαλάζιο έδαφος» θα βρεθούν ως θύλακοι μειωμένης εθνικής κυριαρχίας τα ελληνικά νησιά, έχοντας κάνει το πρώτο και αποφασιστικό βήμα για να απορροφηθούν στην κατάλληλη στιγμή στο μέλλον, τυπικά ή άτυπα, από την Τουρκία.

Οι «τρεις πόλεμοι» λοιπόν, με τους οποίους η Κίνα και η Τουρκία προσπαθούν να επιβάλλουν την κυριαρχία τους χωρίζονται σε:

• «Νομικό πόλεμο» (legal warfare), δηλαδή, επιβολή των δικών τους αντιλήψεων περί διεθνούς δικαίου, έστω κι αν δεν έχουν καμιά νομική βάση. Χαρακτηριστική περίπτωση, αλλά όχι μοναδική, είναι αυτή ενός υφάλου, του James Shoal, ο οποίος αντιμετωπίζεται από την Κίνα σα να ήταν κινεζικό έδαφος, αν και βρίσκεται περισσότερα από είκοσι μέτρα κάτω από την επιφάνεια της θάλασσας και απέχει μόλις 45 ναυτικά μίλια από τις ακτές της Μαλαισίας. Αντίστοιχου επιπέδου είναι οι περισσότερες τουρκικές αξιώσεις κατά της Ελλάδας.

• Ψυχολογικό πόλεμο, ο οποίος περιλαμβάνει απειλή πολεμικής βίας και τρομοκράτηση του αντιπάλου. Επίσης, περιλαμβάνει και αλλοίωση της πραγματικότητας, έτσι ώστε να δημιουργηθούν «αφηγήσεις» (narratives), οι οποίες «εκλογικεύουν» και «νομιμοποιούν» τις θέσεις του επιτιθέμενου.

• «Πόλεμο κοινής γνώμης» (public opinion warfare), που περιλαμβάνει την πλύση εγκεφάλου και των πολιτών του κράτους-στόχου, έτσι ώστε να επιβληθούν οι βολικές «αφηγήσεις». Δηλαδή, να δεχθούν οι πολίτες του κράτους-στόχου σαν «αναντίρρητη αλήθεια», ή έστω σαν αναγκαίο κακό, τις αυθαίρετες-παράνομες αξιώσεις των επιτιθέμενων.

Ο ΕΓΧΩΡΙΟΣ ΜΗΧΑΝΙΣΜΟΣ

Αυτήν ακριβώς τη μεθοδολογία ακολουθεί εναντίον της Ελλάδας η Τουρκία σήμερα στο Αιγαίο, όπως ο γράφων περιέγραψε στο προηγούμενο άρθρο του. Δηλαδή, έχουμε:

-Αυθαίρετη ανάγνωση του διεθνούς δικαίου, ώστε να υποστηρίζεται «η αλήθεια της Τουρκίας»,

-Ψυχολογικό πόλεμο που στηρίζεται στην απειλή πολέμου και σε ψευδή ανάγνωση των στρατιωτικών ικανοτήτων των δύο χωρών.

-Χειραγώγηση της ελληνικής κοινής γνώμης, έτσι ώστε να αποδεχθεί την απώλεια εθνικής κυριαρχίας και την αυτοκατάργηση της Ελλάδας σα «λογικό συμβιβασμό για την εξασφάλιση της ειρήνης».

-Τέλος, δαιμονοποίηση των αντίθετων απόψεων σαν «υπερεθνικιστικών», «ακροδεξιών», «παραληρημάτων» και τα συναφή, με σκοπό να καμφθούν οι εθνικές αντιστάσεις στην επιχείρηση κυριαρχίας των τουρκικών «αφηγήσεων».

Σε αντίθεση δε με την Κίνα και τους αντιπάλους της, η Τουρκία υποστηρίζεται αντικειμενικά από ένα εγχώριο μηχανισμό άσκησης επιρροής στην ελληνική κοινή γνώμη, ο οποίος έχει στην πράξη ταυτιστεί με τις τουρκικές επεκτατικές «αφηγήσεις» και ως εκ τούτου αντικειμενικά λειτουργεί σαν Δούρειος Ίππος. Ουσιαστικά προσπαθεί να τις επιβάλλει στους Έλληνες και στο ελληνικό πολιτικό σύστημα, μέσω της αυθαίρετης ανάγνωσης της πραγματικότητας, της ψυχολογικής βίας και της δαιμονοποίησης όσων αντιστέκονται.

Σε αυτόν το μηχανισμό συμμετέχουν διανοούμενοι, πανεπιστημιακοί, δημοσιογράφοι και πάσης φύσεως διαμορφωτές της κοινής γνώμης και φυσικά πολιτικοί, από όλο σχεδόν το εύρος του πολιτικού φάσματος. Και ενώ ο μηχανισμός αυτός έχει να επιδείξει εντυπωσιακές επιτυχίες επιρροής στο επίπεδο του πολιτικού συστήματος και των επιμέρους ελίτ, παραμένει ακραία μειοψηφικός στην κοινωνία. Αυτή η αποτυχία του, ωστόσο, δεν τον εμποδίζει να είναι συμπαγής, φανατισμένος, με μεγάλους πόρους και με πολύ ισχυρές προσβάσεις στους εγχώριους μηχανισμούς εξουσίας, αλλά και σε κέντρα του εξωτερικού.

Ο ΔΟΥΡΕΙΟΣ ΙΠΠΟΣ

Αν μέχρι σήμερα μπορούσαμε να δικαιολογούμε κάποια πράγματα λόγω αφέλειας, άγνοιας ή ιδεοληψιών, πλέον ο κόμπος έχει φτάσει στο χτένι και ο καθένας πρέπει να αναλάβει τις ευθύνες του ενώπιον της πραγματικότητας. Και η πραγματικότητα είναι, πως η Τουρκία ασκεί εναντίον μας μια πολυσχιδή επίθεση ολοκληρωτικού χαρακτήρα, η οποία αν στεφθεί με επιτυχία, η Ελλάδα θα πάψει να υφίσταται ως κανονική χώρα στο διεθνές σύστημα.

Δεν πρόκειται για υπερβολή. Όλες αυτές οι «συμβιβαστικές», «μετριοπαθείς» και «ρεαλιστικές» φωνές, μας καλούν να θέσουμε εαυτόν εκτός του πλαισίου του διεθνούς δικαίου και να υποταχθούμε στο δίκαιο του (υποτιθέμενου) ισχυρότερου, δηλαδή της Τουρκίας. Φυσικά, όποια χώρα αποδεχθεί κάτι τέτοιο, παύει να υπάρχει στο διεθνή χάρτη ως ανεξάρτητο και κυρίαρχο κράτος. Μετατρέπεται αυτομάτως σε προτεκτοράτο.

Είναι φυσικά δικαίωμα του καθενός να έχει όποιες απόψεις θέλει, ακόμα και αν οι απόψεις του αντικειμενικά βλάπτουν τη χώρα του. Όμως, οι πολιτικές ηγεσίες, η εκάστοτε κυβέρνηση και τα εκάστοτε κόμματα της αντιπολίτευσης βρίσκονται στη Βουλή, με αποστολή να υπερασπίζονται τα εθνικά συμφέροντα.

Οφείλουν, λοιπόν, να ξεκαθαρίσουν τη θέση τους ενώπιον των πολιτών. Αν αποδέχονται ή έστω αν διαπραγματεύονται μεθοδεύσεις που καταφανώς πλήττουν την εθνική κυριαρχία, όπως προπαγανδίζει ο προαναφερθείς εγχώριος μηχανισμός, ο ελληνικός λαός δικαιούται να το γνωρίζει.

***Ο Κωνσταντίνος Γρίβας είναι Αναπληρωτής Καθηγητής Γεωπολιτικής στη Στρατιωτική Σχολή Ευέλπιδων. Διδάσκει επίσης Γεωγραφία της Ασφάλειας στην ευρύτερη Μέση Ανατολή στο Τμήμα Τουρκικών και Σύγχρονων Ασιατικών Σπουδών του Πανεπιστημίου Αθηνών.**

Κ. ΓΡΙΒΑΣ: «Η Ελλάδα έχει πουλήσει την Κύπρο!»

«Δε γίνεται να συζητάμε για τη διχοτόμηση του Κυπριακού κράτους»

Την πεποίθηση πως υπάρχει ένα διακομματικό λόμπι που προωθεί το έγκλημα της επαναπροσέγγισης με την Τουρκία, εξέφρασε ο Καθηγητής Γεωπολιτικής στη Σχολή Ευέλπιδων και Διδάσκων Γεωγραφία της Ασφάλειας στην ευρύτερη Μέση Ανατολή στο Πανεπιστήμιο Αθηνών, **Κωνσταντίνος Γρίβας,** επισημαίνοντας μάλιστα, μεταξύ άλλων, πως η Ελλάδα έχει «πουλήσει» την Κύπρο.

Όπως εξηγεί ο κ. Γρίβας: *«Υπάρχει ένα λόμπι, μια πέμπτη φάλαγγα, που προωθεί αλλότρια συμφέροντα μέσω fake news, σε ότι αφορά το διεθνές δίκαιο, που προωθεί μια πολωτική κατάσταση τύπου πόλεμος ή ειρήνη και που καλλιεργεί μια ηττοπάθεια ότι δεν μπορούμε να κάνουμε κάτι εναντίον της Τουρκίας, καθώς είναι πολύ πιο ισχυρή από εμάς. Αυτό θα πρέπει επιτέλους να σταματήσει!».*

Μεταξύ άλλων, ο κ. Γρίβας υποστήριξε πως η Ελλάδα έχει «πουλήσει» την Κύπρο, τονίζοντας πως: *«Έχουμε ξεχάσει τη στενή συμμαχική θέση που έχουμε με την Κύπρο, γι αυτό και πρέπει να αντιληφθούμε πως χωρίς την Κύπρο η Ελλάδα είναι κουτσή. Η χώρα μας πρέπει να ηγηθεί, μιας συνολικής συμμαχίας που θα έρθει να βάλει τέλος στις απειλές των Τούρκων και θα περιλαμβάνει κράτη που ενοχλούνται από την Τουρκική πολιτική, όπως τη Γαλλία, τη Σαουδική Αραβία, την Αίγυπτο, την Κύπρο μέχρι και την Ινδία. Πρέπει όμως όλα αυτά να γίνουν όντας ενωμένη με την Κύπρο. Δε γίνεται να συζητάμε για τη διχοτόμηση του Κυπριακού κράτους».*

Ο κ. Γρίβας, αναφέρθηκε και στις διερευνητικές επαφές της Τουρκίας με την Ελλάδα, υποστηρίζοντας πως: *«Το γειτονικό μας κράτος, φαίνεται να επανέρχεται σε μια ακραία επιθετική ρητορική, καθώς δεν έχει διάθεση για διάλογο. Προσέφυγε εξ ανάγκης στις διερευνητικές επαφές, απλά για να κερδίσει χρόνο, προκειμένου να μην εκθέσει τις συμμάχους της στην Ευρωπαϊκή Ένωση και να μην τις αναγκάσει να επιβάλλουν κυρώσεις που προσπαθούσαν να αποφύγουν με κάθε τρόπο. Η Τουρκία επιθυμεί μια συζήτηση με όλα τα θέματα, προσπαθώντας ακόμα και να μας εμποδίσει να προστατεύσουμε τα ελληνικά μας νησιά, ζητώντας αποστρατικοποιήσεις. Δεν μπορούμε να μιλάμε για οποιαδήποτε συζήτηση με τέτοιους όρους».*

© Pentapostagma.gr

CJLV
1610 AM
Ράδιο Ακρίτες
Του Μόντρεαλ
με τον Κώστα Δανιηλίδη
και την Βασιλική Λαντζανάκη

Ένα ποικίλο και ευχάριστο πρόγραμμα Κάθε Σάββατο και Κυριακή στις 4 μμ.

Μην χάσετε αυτό το Σάββατο, 20 Φεβρουαρίου, μία συνέντευξη εφ' όλης της ύλης με τον Πρόεδρο της Ελληνικής Κοινότητας Τορόντο κο Αντώνη Αρτεμάκη.

Οι Κολομβιανοί καρφώνουν τον Ερντογάν

Ο Σοϊλού και οι πέντε τόνοι κοκαΐνης

Σε νέα Κολομβία εξελίσσεται η Τουρκία όσον αφορά και τη διακίνηση κοκαΐνης, καθώς το εμπόριο ναρκωτικών στη γείτονα δε φαίνεται να περιορίζεται μόνο στο χασίς και την ηρωίνη, όπου ήδη σημείωνε «λαμπρές» επιδόσεις.

Γιώργος Λυκοκάπης*
© slpress.gr

Όπως δείχνει μία υπόθεση του περασμένου Ιουνίου, που έφερε στο προσκήνιο το **Nordic Monitor,** τα τουρκικά λιμάνια έχουν μετατραπεί σε κανονικό κόμβο διακίνησης κοκαΐνης, θυμίζοντας το ναρκεμπόριο λατινοαμερικανών χωρών.

Ο ιστότοπος αναφέρεται στην κατάσχεση ενός φορτίου πέντε τόνων κοκαΐνης, από την κολομβιανή αστυνομία σε δύο εμπορικά πλοία στο λιμάνι της Buenaventura.

Σε δηλώσεις του ο επικεφαλής της κολομβιανής Δίωξης Ναρκωτικών Luis Ramírez, είχε αναφέρει πως το φορτίο, συνολικής αξίας 265 εκατομμυρίων δολαρίων, θα «έδινε τεράστια ώθηση στα οικονομικά δίκτυα διακίνησης ναρκωτικών».

Σύμφωνα με το κολομβιανό υπουργείο Άμυνας, το κατασχεθέν φορτίο κοκαΐνης είχε τελικό προορισμό για την Τουρκία, με τον αστυνομικό επιθεωρητή της λατινοαμερικανικής χώρας να σημειώνει πως πρόκειται για «μία απίστευτα μεγάλη ποσότητα για την Τουρκία», καθώς μέχρι πρότινος η κατάσχεση φορτίων κοκαΐνης με προορισμό τη γείτονα χώρα, περιορίζονταν μόλις σε μερικές εκατοντάδες κιλά.

Κατά τον ίδιο αξιωματούχο «κανένας βαρόνος ναρκωτικών δε θα τολμούσε να φέρει τέτοια ποσότητα κοκαΐνης σε μία χώρα, χωρίς τις απαραίτητες εσωτερικές και εξωτερικές διασυνδέσεις και χωρίς μία αγορά έτοιμη για διανομή και κατανάλωση». Αναφέρεται σε ένα «νέο παίχτη στο εμπόριο κοκαΐνης», σημειώνοντας πως φαίνεται να έχει εξασφαλισμένη «πολιτική κάλυψη» στην Τουρκία.

ΟΡΟΣΗΜΟ ΤΟ ΠΡΑΞΙΚΟΠΗΜΑ

Τόσο οι εκτιμήσεις των κολομβιανών αρχών, όσο και οι επίσημες εκθέσεις της υπηρεσίας των Ηνωμένων Εθνών για τα ναρκωτικά, δείχνουν πως η Τουρκία έχει μετατραπεί σε μία χώρα κόμβο για το εμπόριο ναρκωτικών, όπως η Κολομβία ή το Μεξικό. Σύμφωνα με το Nordic Monitor, σημείο καμπής για την αναβάθμιση της γείτονος από χώρα «βαποράκι» σε «dealer» κοκαΐνης ήταν οι σαρωτικές εκκαθαρίσεις που ακολούθησαν την απόπειρα πραξικοπήματος του 2016.

Αποδίδοντας το πραξικόπημα στο δίκτυο του αυτοεξόριστου ιμάμη Γκιουλέν, με τον οποίο είχε ξεκινήσει ήδη «πόλεμο» από το 2013, ο πρόεδρος Ερντογάν προχώρησε σε μαζικές εκκαθαρίσεις στην τουρκική αστυνομία και δικαιοσύνη, απομακρύνοντας αξιωματούχος που είχαν διακριθεί στην καταπολέμηση της διαφθοράς και της εμπορίας ναρκωτικών και φέρνοντας τελικώς στο προσκήνιο «διεφθαρμένους γραφειοκράτες», όπως σημειώνει χαρακτηριστικά ο ιστότοπος.

Το πραξικόπημα αποτέλεσε το ορόσημο για τον ολοκληρωτικό πόλεμο του Ερντογάν με το δίκτυο Γκιουλέν και για τη συμμαχία του Τούρκου προέδρου με τα παρακρατικά δίκτυα των κεμαλιστών, που είχε καταδιώξει στις αρχές της πρωθυπουργίας του με τις υποθέσεις «Βαριοπούλα» και «Εργκένεγκον, τις οποίες ο Ερντογάν τελικώς απέδωσε σε «σκευωρία του Γκιουλέν».

Πολλοί «διεφθαρμένοι γραφειοκράτες» που αναφέρει ο ιστότοπος προέρχονται ακριβώς από αυτά τα δίκτυα, που αποτελούν ένα αιματηρό σύμπλεγμα ακροδεξιάς και οργανωμένου εγκλήματος, μία παράλληλη εξουσία στην Τουρκία, επί συνεχείς δεκαετίες.

Το Nordic Monitor κατατάσσει σε αυτούς και τον Τούρκο υπουργό Εσωτερικών Σουλεϊμάν Σοϊλού, το θεωρούμενο ως αρχιτέκτονα της «μεταναστευτικής εισβολής» στον Έβρο, σχεδόν ένα χρόνο πριν.

Ο ΥΠΟΠΤΟΣ ΡΟΛΟΣ ΤΟΥ ΣΟΪΛΟΥ

Ο Σοϊλού ήρθε στο προσκήνιο του ερντογανικού περιβάλλοντος ως «μεταγραφή» από το εθνικιστικό στρατόπεδο, σχεδόν αμέσως μετά το πραξικόπημα.

Ο ίδιος επανέλαβε πρόσφατα τους παλαιότερους ισχυρισμούς του Ερντογάν πως ήταν οι Αμερικανοί, από κοινού με τον Γκιουλέν, που είχαν υποκινήσει το πραξικόπημα, δήλωση που διέψευσε με οργή η Ουάσιγκτον. Σύμφωνα με πολλούς αναλυτές, ο Σοϊλού ποντάρει στον αντιαμερικανισμό, προκειμένου να εμφανιστεί ως εν δυνάμει διάδοχος του πανίσχυρου Τούρκου προέδρου.

Το Nordic Monitor σημειώνει, πως φέρεται ο Σοϊλού να έχει ενορχηστρώσει προσωπικά τη δίωξη του Μετίν Τοπούζ, του διερμηνέα του αμερικανικού προξενείου στην Κωνσταντινούπολη και συνεργάτη της αμερικανικής Υπηρεσίας Δίωξης Ναρκωτικών (DEA), δίωξη που ο ιστότοπος αποδίδει στις «σκοτεινές» διασυνδέσεις που φέρεται να έχει ο Τούρκος υπουργός με μεγαλέμπορους ναρκωτικών.

Όταν λοιπόν οι Κολομβιανοί αξιωματούχοι αναφέρονται σε «πολιτική κάλυψη» που έχουν βαρόνοι ναρκωτικών στη γείτονα, προφανώς και εννοούν το περιβάλλον του ίδιου του Ερντογάν και των συμμάχων του, ενώ να σημειώσουμε πως Τούρκοι εξόριστοι δημοσιογράφοι παγίως χαρακτηρίζουν τον Σοϊλού ως «προστάτη» εμπόρων ναρκωτικών, του οποίους μάλιστα φέρουν και δυσαρεστημένους, όταν ο Σοϊλού είχε ανακοινώσει παραίτηση τον περασμένο Απρίλιο, την οποία γρήγορα τελικώς ανακάλεσε.

Υπάρχουν και άλλα γεγονότα που επιβεβαιώνουν το δημοσίευμα του ιστότοπου. Τον περασμένο Δεκέμβριο είχε συλληφθεί ο Τούρκος διπλωμάτης Βεϊσέλ Φιλίζ στα σύνορα Τουρκίας – Βουλγαρίας, με 100 κιλά ηρωίνης στο πορτμπαγκάζ του αυτοκινήτου του.

Ο συγκεκριμένος διπλωμάτης προηγουμένως έδινε συχνά συνεντεύξεις σε τουρκικά μέσα ενημέρωσης, εμφανιζόμενος ως «αγωνιστής κατά του τρομοκρατικού δικτύου του Γκιουλέν».

Ο «CELEBRITY» ΜΕΓΑΛΟΜΑΦΙΟΖΟΣ ΤΣΑΚΙΤΖΙ

Υπάρχει όμως και η περίπτωση του μεγαλομαφιόζου Αλατίν Τσακιτζί, η ιστορία του οποίου θυμίζει τον έτερο ναρκέμπορο Αμπντουλάχ Τσατλί από το πολύκροτο σκάνδαλο Σουρσουρλούκ της δεκαετίας του '90, που είχε φέρει στο προσκήνιο την ανοικτή διαπλοκή του τουρκικού κράτους με το οργανωμένο έγκλημα.

Και οι δύο γκάνγκστερ ήταν εκτελεστές των «Γκρίζων Λύκων» και συνεργάτες των τουρκικών μυστικών υπηρεσιών στο βρώμικο πόλεμο κατά της αριστεράς και του PKK τις δεκαετίες του '80 και του '90.

Αν και η μυθιστορηματική τους πορεία ήταν κοινή, διαφέρει το τέλος τους.

Ο Τσατλί σκοτώθηκε στο τροχαίο δυστύχημα του 1996 στο Σουρσουρλούκ, από κοινού με τον τότε πανίσχυρο αστυνομικό διευθυντή Χουσείν Κοτσαντάγ, όμως ο Τσακιτζί αποδείχτηκε πολύ πιο τυχερός.

Απελευθερώθηκε τον περασμένο Απρίλιο, χάρη σε ένα νόμο αποσυμφόρησης των τουρκικών φυλακών, στην πραγματικότητα μία φωτογραφική διάταξη, για να ικανοποιηθεί ο ακροδεξιός σύμμαχος του Ερντογάν Μπαχτσελί, που είναι προσωπικός φίλος του μαφιόζου.

Ο Τσακιτζί, που απασχολεί τα social media της γείτονος σαν κοινός «celebrity», έχει σκοτεινό παρελθόν και στην Ελλάδα. Είχε αποκαλύψει πως είχε συμμετάσχει στους εμπρησμούς δασών στα νησιά του Ανατολικού Αιγαίου τη δεκαετία του '90 μαζί με μέλη των «Γκρίζων Λύκων», μία επιχείρηση του τουρκικού παρακράτους που επιβεβαίωσε με αποκαλυπτική του δήλωση, ο πρώην Τούρκος πρωθυπουργός Μεσούτ Γιλμάζ το 2011.

Ο Τσακιτζί έχει πλέον εξελιχθεί σε «πύρινο» υποστηρικτή του καθεστώτος Ερντογάν, απειλώντας πότε τον αρχηγό της αξιωματικής αντιπολίτευσης, πότε τους διαμαρτυρόμενους φοιτητές στο Πανεπιστήμιο του Βοσπόρου.

Η «πολιτική κάλυψη» σε εμπόρους ναρκωτικών που αναφέρονταν ο Κολομβιανός αξιωματούχος, δε μπορεί να έχει πιο χαρακτηριστικό παράδειγμα από την περίπτωση του Τσακιτζί, με το παρακρατικό σύμπλεγμα κράτους και οργανωμένου εγκλήματος να μην είναι πλέον στο παρασκήνιο, όπως τα χρόνια του Σουρσουρλούκ, αλλά στους ίδιους τους προθάλαμους της κυβερνητικής εξουσίας.

***Ο Γιώργος Λυκοκάπης είναι δημοσιογράφος. Έχει σπουδάσει πολιτική επιστήμη. Τα ενδιαφέροντά του επικεντρώνονται στις διεθνείς σχέσεις, στην πολιτική και στην ιστορία.**

Μια γεύση Ελλάδας στο σπίτι σας.

Πίτες με χειροποίητο, παραδοσιακό φύλλο και αυθεντικά ελληνικά συστατικά διαθέσιμες τώρα στο Κεμπέκ.

RODOULA
FROZEN DOUGH PRODUCTS & CONFECTIONERY

- **Λιανική** (σούπερ μάρκετ και αγορές τροφίμων)
  Μπορείτε να βρείτε τα προϊόντα μας στα σούπερ μάρκετ **Liege** και **Hawaii**
- **Χονδρική** (εστιατόρια, ξενοδοχεία και καφέ)

- Σπανακόπιτες
- Τυρόπιτες
- Γιαουρτόπιτες
- Κασσερόπιτες
- Πρασόπιτες
- Μπουγάτσα
- Μπακλαβάς

Επίσημος αντιπρόσωπος των προϊόντων Ροδούλα στο Κεμπέκ

PrépCo
SEAFOOD | MEATS | SPICES
www.prepco.ca

Για περισσότερες πληροφορίες, τηλεφωνήστε μας στο **(450) 663-2772**

Λερναία Ύδρα ΣΤΑ ΒΑΛΚΑΝΙΑ το «Σλαβομακεδονικό»

Σε «Λερναία Ύδρα» εξελίσσεται το σλαβομακεδονικό, καθώς τα σοβαρά προβλήματα στα Σκόπια, που θεωρητικά θα έλυνε η «Συμφωνία των Πρεσπών», όχι απλώς δε λύθηκαν, αλλά αντιθέτως δείχνουν να πολλαπλασιάζονται.

Η ίδια η συμφωνία, άλλωστε, δύο χρόνια αφότου τέθηκε σε ισχύ, εξακολουθεί να απασχολεί τον πολιτικό λόγο στη Βόρεια Μακεδονία και τις επόμενες εβδομάδες θα απασχολήσει και το Συνταγματικό Δικαστήριο της χώρας.

Βαγγέλης Σαρακινός*
© slpress.gr

Σύμφωνα με την ιστοσελίδα των Σκοπίων, **telma.com.mk,** στα μέσα Μαρτίου, θα εκδικαστούν στο Συνταγματικό Δικαστήριο οι προσφυγές που έχουν κατατεθεί εναντίον της Συμφωνίας και του Διατάγματος με το οποίο αυτή τέθηκε σε ισχύ.

Πρόκειται για συνολικά επτά προσφυγές, τις οποίες υπογράφουν το [Παγκόσμιο Συνέδριο της «Μακεδονίας»], η καθηγήτρια **Σόλζα Γκρέσεβα** και πολίτες.

Στο πλαίσιο αυτής της διαδικασίας εκπρόσωποι της κυβέρνησης και της Βουλής, καθώς και εμπειρογνώμονες στο θέμα των σχέσεων της Βόρειας Μακεδονίας με την Ελλάδα, θα κληθούν να καταθέσουν για τις συνομιλίες με την Αθήνα και την υπογραφή της Συμφωνίας των Πρεσπών, αλλά και για τις διαδικασίες ψήφισης της και το Διάταγμα με το οποίο τέθηκε σε ισχύ.

Η ΣΥΜΦΩΝΙΑ ΤΩΝ ΠΡΕΣΠΩΝ

Πρόκειται για τη Συμφωνία που υπέγραψαν οι τότε υπουργοί Εξωτερικών των δύο χωρών, Νίκολα Ντιμιτρόφ και Νίκος Κοτζιάς, για να βάλουν τέλος σε μια 27χρονη διαμάχη σχετικά με το όνομα της γειτονικής μας χώρας.

Με αυτήν, όπως υπογραμμίζει η ιστοσελίδα, η πΓΔΜ πρόσθεσε το επίθετο Βόρεια στο συνταγματικό της όνομα «Δημοκρατία της Μακεδονίας», ενώ η Ελλάδα της αναγνώρισε ιθαγένεια και «μακεδονική γλώσσα», εγκαταλείποντας παραλλήλως το βέτο για την ένταξη των Σκοπίων στο ΝΑΤΟ. Μια ενέργεια η οποία επέτρεψε στη «Βόρεια Μακεδονία» να γίνει το 30ο μέλος της βορειοατλαντικής Συμμαχίας.

Είναι γνωστό ότι η επικύρωση της Συμφωνίας δεν ήταν μία εύκολη διαδικασία για τον Ζάεφ. Χρειάστηκε ένα δημοψήφισμα, αλλά και τις ψήφους Αλβανών βουλευτών (ακούστηκε ακόμα και η εξαγορά κάποιων του εθνικιστικού κόμματος) μέχρι να καταφέρει να εξασφαλίσει μια κοινοβουλευτική πλειοψηφία υπέρ της Συμφωνίας. Γνωστό είναι επίσης, ότι ο τότε πρόεδρος Γκιόργκε Ιβάνοφ, ο οποίος προερχόταν από το εθνικιστικό κόμμα VMRO-DPMNE, αρνήθηκε να υπογράψει το διάταγμα που την έθετε σε ισχύ.

Η επικύρωση της Συμφωνίας έγινε μόνο από τον τότε πρόεδρο της Βουλής, τον Αλβανό Ταλάτ Τζαφέρι.

Στο σημείο αυτό, επικεντρώνουν με τις προσφυγές τους στο Συνταγματικό Δικαστήριο, όσοι καταφέρονται εναντίον της Συμφωνίας και του Διατάγματος, υποστηρίζοντας ότι υπήρξε συνταγματική παραβίαση. Ένα επιχείρημα, το οποίο αντικρούουν η κυβέρνηση και οι υποστηρικτές της Συμφωνίας, ισχυριζόμενοι ότι η συνταγματική παραβίαση διαπράχθηκε από τον τότε πρόεδρο Ιβάνοφ.

Σημειώνουν μάλιστα, ότι ο πρώην πρόεδρος ήταν από το Σύνταγμα υποχρεωμένος να υπογράψει το Διάταγμα κύρωσης της Συμφωνίας, αφού ο σχετικός Νόμος είχε ψηφιστεί δύο φορές από την πλειοψηφία των βουλευτών.

ΒΟΥΛΓΑΡΙΑ ΚΑΙ «ΣΛΑΒΟΜΑΚΕΔΟΝΙΚΟ»

Το πρόβλημα δεν είναι όμως μόνον οι προσφυγές στο Συνταγματικό Δικαστήριο. Τα Σκόπια βρήκαν δύσβατο το δρόμο προς της ΕΕ, λόγω της ένστασης του Μακρόν και άλλων Ευρωπαίων εταίρων, και εξαιτίας αυτού του γεγονότος οδηγήθηκαν σε πρόωρες εκλογές, στις οποίες, παρότι έγιναν σίριαλ λόγω της πανδημίας, επικράτησε πάλι ο Ζάεφ.

Όταν όμως βγήκαν από τη μέση οι αντιρρήσεις των δυτικοευρωπαίων (τον περασμένο Μάρτιο έδωσαν την έγκριση για την έναρξη ενταξιακών διαπραγματεύσεων) εμφανίστηκε η κρίση με τη Βουλγαρία.

Η Σόφια άσκησε βέτο το Δεκέμβριο, την ώρα που ήταν προγραμματισμένο να ξεκινήσουν οι διαπραγματεύσεις, επικαλούμενη ιστορικές και γλωσσικές διαφορές με τα Σκόπια. Το γεγονός αυτό πυροδότησε νέες εσωτερικές αντιδράσεις, οι οποίες συνοψίστηκαν σε πρόταση μομφής εναντίον του «αρχιτέκτονα» της Συμφωνίας των Πρεσπών, του τότε υπουργού Εξωτερικών και νυν αντιπροέδρου της κυβέρνησης και αρμόδιου για τις ευρωπαϊκές υποθέσεις, Νίκολα Ντιμιτρόφ.

Η πρόταση μομφής καταψηφίστηκε πριν δέκα ημέρες, στις 4 Φεβρουαρίου, με μόλις δύο ψήφους διαφορά (55-53) και ο Ντιμιτρόφ διασώθηκε μάλλον από τις 12 αποχές, αφού ψήφισαν μόνον οι 108 από τους 120 βουλευτές.

Η κόντρα με τη Σόφια δεν εμπόδισε πάντως την περασμένη εβδομάδα, εκατοντάδες κατοίκους της Βόρειας Μακεδονίας να στηθούν στην ουρά έξω από το προξενείο της Βουλγαρίας στη Μπίτολα (Μοναστήρι) για ένα βουλγαρικό, επομένως και ευρωπαϊκό, διαβατήριο.

Στόχος τους να φύγουν από τη χώρα, αρνούμενοι τη «μακεδονική» ταυτότητα, αυτήν που πολύ «κιμπάρικα» τους αναγνώρισε η Αθήνα με τη Συμφωνία των Πρεσπών, μαζί με τη «μακεδονική» γλώσσα.

ΠΡΟΒΛΗΜΑ ΚΑΙ ΜΕ ΤΟΥΣ ΑΛΒΑΝΟΥΣ

Πρόβλημα προέκυψε όμως και με τους Αλβανούς των Σκοπίων, με αφορμή ένα σχολικό βιβλίο, το οποίο ανάγει την καταγωγή τους «από τους Τούρκους, τους Ρομά και τους Κιρκάσιους» του Καυκάσου. Στο ίδιο βιβλίο αναφέρεται ότι «οι Αλβανοί ήταν "Μακεδόνες", αλλά κατά την οθωμανική κυριαρχία έγιναν Αλβανοί» ή ότι «η Αλβανία εισέβαλε στη δυτική περιοχή της χώρας», όπως έγραψε η αλβανική εφημερίδα Gazeta Shqiptare.

Το βιβλίο αυτό πυροδότησε τις έντονες αντιδράσεις των Αλβανών της Βόρειας Μακεδονίας και μέλη της νεολαίας των αντιπολιτευόμενων κομμάτων της Συμμαχίας των Αλβανών και των Εναλλακτικών συγκεντρώθηκαν έξω από το υπουργείο Παιδείας, όπου έσκισαν και έκαψαν τις επίμαχες σελίδες. Η κυβέρνηση υποσχέθηκε ότι θα διορθώσει το περιεχόμενο του βιβλίου, η αλβανική κοινότητα της Βόρειας Μακεδονίας βγήκε όμως και πάλι στο προσκήνιο.

Θέματα που αφορούν την αλβανική κοινότητα θα εξεταστούν εξάλλου και στη γενικότερη συζήτηση που θα ανοίξει στην Ακαδημία Επιστημών και Τεχνών της Βόρειας Μακεδονίας. Μια συζήτηση που θα αρχίσει ο πρόεδρος της Ακαδημίας, Λιούπτσο Κοσάρεφ, ο οποίος έχει ήδη εκφράσει την πεποίθησή του ότι η Συμφωνία των Πρεσπών αποτελεί πηγή περιφερειακής αστάθειας.

Σε προπαρασκευαστική συνεδρία θα συζητηθεί και ο νόμος για τις γλώσσες, ο οποίος αναγνωρίζει ως επίσημη γλώσσα και την αλβανική, προβλέποντας μια διευρυμένη χρήση της στη Βόρεια Μακεδονία. Ένα νόμο, τον οποίο ο πρώην πρόεδρος Ιβάνοφ δεν υπέγραψε επίσης, όταν τέθηκε σε εφαρμογή πριν από τρία χρόνια. Ο νόμος προσβλήθηκε στα δικαστήρια με συνολικά 13 προσφυγές, τόσο από το VMRO-DPMNE και το Παγκόσμιο Συνέδριο της «Μακεδονίας» όσο και από την Αριστερά.

Όλα τα παραπάνω δείχνουν πάντως, ότι η Συμφωνία δεν έλυσε τα προβλήματα που κάποιοι ανέμεναν και κάποιοι άλλοι πρόβαλαν ως επιχείρημα το ότι θα τα λύσει. Τα προβλήματα είναι πολλά και συνεχώς αυξάνονται όχι μόνο για την κυβέρνηση Ζάεφ, αλλά και για το αντιπολιτευόμενο VMRO-DPMNE, το οποίο βρίσκεται στα πρόθυρα της διάσπασης και οδεύει σε δύο διαφορετικά συνέδρια.

***Ο Βαγγέλης Σαρακινός είναι επαγγελματίας δημοσιογράφος με μακρά θητεία στον Τύπο και στα ηλεκτρονικά Μέσα.**

Διερευνώντας τα διαπραγματευτικά μας όρια

Οι ηγεμονικές αξιώσεις της Τουρκίας δεν αφήνουν περιθώρια ουσιαστικής και αποδεκτής διαπραγμάτευσης

Τη Δευτέρα 25 Ιανουαρίου επανεκκίνησαν στην Κωνσταντινούπολη οι διερευνητικές επαφές μεταξύ Ελλάδας και Τουρκίας, αποτελώντας τον 61ο γύρο μίας διαδικασίας, η οποία δρομολογήθηκε το μακρινό -από κάθε άποψη- 2002.

Δρ. Χρήστος Ζιώγας*
© Huffington Post

Οι διερευνητικές επαφές αποτέλεσαν απόφαση των κεμαλικών κομμάτων, στα πλαίσια της ενταξιακής πορείας της Τουρκίας στην ΕΕ, καθώς και της τότε ελληνικής κυβέρνησης, θεωρώντας τες τον καλύτερο τρόπο εξομάλυνσης των ελληνοτουρκικών σχέσεων. Εν τέλει, από την τουρκική πλευρά τις διερευνητικές επαφές διεξήγαγε το Κόμμα Δικαιοσύνης και Ανάπτυξης, το οποίο κυβερνά αδιαλείπτως τη χώρα από το Νοέμβριο του 2002. Τις δύο περίπου δεκαετίες που μεσολάβησαν από την πρώτη συνάντηση, έχουν διεξαχθεί 60 γύροι επαφών, χωρίς σταθερή συχνότητα και φθίνουσα περιοδικότητα. Υπήρξαν χρονιές κατά τις οποίες πραγματοποιήθηκαν περισσότερες από δέκα συναντήσεις των ομάδων επαφής και άλλες κατά τις οποίες έλαβε χώρα μόνο μία. Είναι γνωστό ότι κατά την τελευταία πενταετία είχαν διακοπεί εντελώς. Χαρακτηριστικό είναι πως τα πρώτα έτη ήταν εντατικότερες: έως το τέλος του 2004 είχαν πραγματοποιηθεί 27 γύροι επαφών, στα τέλη του 2010 ανέρχονταν στους 48, ενώ έφτασαν τους 60 την 1η Μαρτίου του 2016. Αναμφίβολα έχουν γραφτεί και ειπωθεί πολλά σχετικά με την εξέλιξη των διερευνητικών επαφών και τις «χαμένες ευκαιρίες επίλυσης» των ελληνοτουρκικών διαφορών. Προσπαθώντας να αποτιμήσουμε τους προηγούμενους 60 γύρους διερευνητικών επαφών παρατηρούμε ότι: **ΠΡΩΤΟΝ,** η Τουρκία προσέγγισε στις διερευνητικές ως μέσο εξομάλυνσης των διμερών σχέσεων, όσο η προοπτική ένταξής της στην ΕΕ -έστω και στο απώτατο μέλλον- ήταν σχετικά υπαρκτή. **ΔΕΥΤΕΡΟΝ,** στο βαθμό που δεν είχαμε αλλαγή στη διακυβέρνηση της γειτονικής χώρας, η κυβερνητική εναλλαγή ΠΑΣΟΚ και ΝΔ επηρέασε τη συχνότητα των επαφών. **ΤΡΙΤΟΝ,** στις αρχές του 2016 η Άγκυρα τις διέκοψε για σχεδόν πέντε χρόνια. Διαφαίνεται πως εξελικτικά οι διερευνητικές επαφές εργαλειοποιήθηκαν από την τουρκική εξωτερική πολιτική κι όταν θεωρήθηκαν περιττές, ο Τούρκος Πρόεδρος αποφάσισε να τις αναστείλει. Ως εικασία και προσωπική άποψη θεωρώ ότι, αν δεν είχε μεσολαβήσει το αποτυχημένο πραξικόπημα εναντίον του Ταγίπ Ερντογάν τον Ιούλιο του 2016, η Τουρκία θα είχε ξεδιπλώσει την αναθεωρητική της πολιτική στην ανατολική Μεσόγειο νωρίτερα του 2019. Σχετικά με την επανέναρξή τους, η ελληνική κυβέρνηση δεν είχε τη διπλωματική πολυτέλεια να τις αποφύγει. **ΠΡΩΤΟΝ,** η Αθήνα χρειάζεται χρόνο για να ανατάξει την επιχειρησιακή ετοιμότητα και να προβεί στην ενίσχυση των ενόπλων δυνάμεών της. **ΔΕΥΤΕΡΟΝ,** μία ελληνική άρνηση θα επέφερε μεγαλύτερη απροθυμία επιβολής κυρώσεων έναντι της Άγκυρας, από τους διστακτικούς εταίρους στην ΕΕ. **ΤΡΙΤΟΝ,** όλοι αναμένουν πώς η νέο-εκλεγείσα αμερικανική κυβέρνηση θα προσεγγίσει την Τουρκία. Βέβαια, τα προαναφερθέντα δε δικαιολογούν τη ζέση ορισμένων, σχεδόν να πανηγυρίσουν για την επανέναρξη μίας διαδικασίας για την οποία οφείλουμε να είμαστε τουλάχιστον φειδωλοί, ως προς τα αποτελέσματά της. Στο βαθμό που η Τουρκία βρίσκεται υπό πίεση, η αποδοχή της επανέναρξης των διερευνητικών συναντήσεων εκ μέρους της, δεν αποτυπώνει την ειλικρινή βούλησή της, αλλά συνιστά περισσότερο προϊόν επιβολής. Αναμένοντας τους επόμενους γύρους -ο 62ος θα λάβει χώρα στην Αθήνα σε ημερομηνία που θα καθοριστεί- η ελληνική κοινωνία διερωτάται τί να αναμένει από τις διερευνητικές επαφές. Αν οι δύο πλευρές τηρήσουν τα λεγόμενά τους, οι διερευνητικές θα καταλήξουν με βεβαιότητα σε αδιέξοδο. Η πρόβλεψη περί της βραχύβιας διάρκειας ερείδεται στις δηλώσεις της ελληνικής κυβέρνησης πως συζητά μόνο για την οριοθέτηση της υφαλοκρηπίδας και της ΑΟΖ, αν και ενίοτε χρησιμοποιείται πιο διευρυμένη -ως προς το επίδικο- φρασεολογία, λέγοντας περί θαλασσίων ζωνών, δήλωση που δύναται να ερμηνευθεί ότι η συζήτηση θα αφορά και την αιγιαλίτιδα ζώνη. Αντιθέτως, η Τουρκία διατρανώνει προς κάθε κατεύθυνση, ότι θα τεθούν υπό διαπραγμάτευση όλα τα ζητήματα που προσδιορίζει ως διμερείς διαφορές. Το γεγονός όμως που προκαλεί αλγεινή εντύπωση, σε μεγάλο τμήμα της ελληνικής κοινωνίας, είναι η – στα όρια της εμμονής – προτροπή συγκεκριμένων κύκλων, σχετικά με την «ανάγκη υπέρβασης» της ελληνοτουρκικής αντιπαράθεσης με σαφώς ετεροβαρή, προς τα ελληνικά συμφέροντα, και εκπτωτικό, προς τις διατάξεις του διεθνούς δικαίου της θάλασσας, τρόπο. Εξακολουθητικά, παρατηρείται το φαινόμενο να κόπτονται κάποιοι εξ ημών για τη διασφάλιση της ελεύθερης ναυσιπλοΐας στον αιγαιακό χώρο, στην περίπτωση που η Ελλάδα ασκήσει το μονομερές της δικαίωμα να επεκτείνει τα χωρικά της ύδατα πέραν των 6 ν.μ., που ισχύουν σήμερα. Παρακάμπτουν βολικά το γεγονός, ότι η Νέα Σύμβαση για το Δίκαιο της Θάλασσας (1982) για τα διεθνή στενά, τα οποία έχει καθορίσει και αφορούν και το Αιγαίο, προβλέπει τον «πλουν διέλευσης» (transit passage), καθεστώς που εξασφαλίζει την ελεύθερη ναυσιπλοΐα και υπέρ-πτήση, πληρέστερα και σε μεγαλύτερο βαθμό από την προγενέστερη Σύμβαση για το Δίκαιο της Θάλασσας (Σύμβαση της Γενεύης, 1958). Παράλληλα, με το πνεύμα ελευθεροπλοΐας που τους διακατέχει, διαρκώς υπομνήσκουν και τις περιβόητες στρατιωτικές ικανότητες της Τουρκίας, ως παράγοντα που οφείλουμε να συνυπολογίσουμε στην προοπτική «επίλυσης» των διμερών μας διαφορών. Ουσιαστικά επισείουν την απειλή μίας στρατιωτικής ήττας κι ενός πιθανού εδαφικού ακρωτηριασμού της χώρας, αν δε συναινέσουμε σε έναν αλυσιτελή διακανονισμό στο Αιγαίο και δεν απεμπολήσουμε δικαιώματα στην ανατολική Μεσόγειο. Πέραν των θερινών επιχειρησιακών πεπραγμένων, τα οποία αποδυναμώνουν το εν λόγω επιχείρημα, το νόστιμο είναι ότι αρκετοί από τους τωρινούς υμνητές της στρατιωτικής υπεροχής της Άγκυρας, στις αναλύσεις τους στο πεδίο των διεθνών σχέσεων, είχαν εξοβελίσει τη σημασία της στρατιωτικής ισχύος, ως μία ξεπερασμένη και αταβιστική πρακτική, απολίθωμα ενός παρωχημένου διεθνούς συστήματος. Ενδεχομένως, αταβιστική ως πρακτική

να εξακολουθούν να τη θεωρούν και να είναι, αλλά ξεπερασμένη μάλλον όχι, στο βαθμό που την (επαν)εντάσσουν στην ανάλυσή τους, τουλάχιστον στην περίπτωση των ελληνοτουρκικών σχέσεων. Η ελληνική κυβέρνηση οφείλει να τηρήσει τη δέσμευσή της προς την κοινωνία και την αποφασιστικότητά της προς συμμάχους και εταίρους, **ότι συνομιλεί μόνο για τον καθορισμό της υφαλοκρηπίδας και της ΑΟΖ στο Αιγαίο και την ανατολική Μεσόγειο.** Η ελληνική εξωτερική πολιτική σκοπό έχει την εξυπηρέτηση των προσδιορισμένων συμφερόντων της κοινωνίας μέσω της υιοθέτησης μίας στρατηγικής, που θα μετατρέψει τα δυνάμει δικαιώματα σε εφαρμοστέα πολιτική. Αντί ομοθυμαδόν να διακηρύττουμε τη συλλογική μας απόφαση να ασκήσουμε τις πρόνοιες του διεθνούς δικαίου που εξυπηρετούν καλυτέρα τα συμφέροντα της χώρας, πολλοί εξ ημών εμμέσως δικαιολογούν σαφώς παράνομες συμπεριφορές από τη γειτονική χώρα (απειλή χρήσης βίας) και αναπαράγουν αμφιλεγόμενες αιτιάσεις, αποσκοπώντας μάλλον στο να καταστεί η κοινωνία ευμενέστερη στην αποδοχή μέρους των τουρκικών αξιώσεων. Οι πρόσφατες διαρροές σχετικά με το περιεχόμενο των προηγούμενων γύρων των διερευνητικών επαφών καταδεικνύουν ότι η Ελλάδα είχε εξαντλήσει τα όρια του αποδεκτού κόστους μη άσκησης κυριαρχικών δικαιωμάτων, προσδοκώντας ειλικρινά στην εξομάλυνση των διμερών σχέσεων. Η στάση της Τουρκίας αποδεικνύει ότι και τότε οι επιδιώξεις ήταν μεγαλύτερες -και τελικά δεν επήλθε συμφωνία παρά την ελληνική διαλλακτικότητα- και σήμερα οι ηγεμονικές της αξιώσεις δεν αφήνουν περιθώρια ουσιαστικής και αποδεκτής διαπραγμάτευσης. Για όσους εμμένουν σε ένα συμβιβασμό, οφείλουν να προσδιορίσουν στην κοινωνία το βαθμό αναλωσιμότητας της ελληνικής κυριαρχίας και των ελληνικών κυριαρχικών δικαιωμάτων και να μη διαστρεβλώνουν κανόνες του Νέου Δικαίου της Θάλασσας, προσπαθώντας να αποδυναμώσουν τις ελληνικές θέσεις.

***Διδάσκων Διεθνείς Σχέσεις στο Τμήμα Μεσογειακών Σπουδών του Παν/μίου Αιγαίου και εντεταλμένος Λέκτορας στη Στρατιωτική Σχολή Ευέλπιδων**

Τα σταυρόλεξα και τα παιχνίδια μνήμης καθυστερούν τη νοητική αποδυνάμωση που οφείλεται στη γήρανση

Όσο μεγαλώνουμε, το σώμα και ο νους μας αρχίζουν να χάνουν σταδιακά την αποτελεσματικότητά τους. Πρόκειται για μια φυσιολογική επίδραση της γήρανσης, αν και ορισμένες φορές, η αποδυνάμωση μπορεί να είναι σοβαρότερη και να σχετίζεται με νευροεκφυλιστικές ασθένειες.

Οι υπάρχουσες έρευνες έχουν δείξει, πως οι άνθρωποι μπορούμε να προλάβουμε τη γνωστική εξασθένιση που σχετίζεται με τη γήρανση, αν ακολουθήσουμε ορισμένες συνήθειες, μία εκ των οποίων είναι να εκπαιδεύουμε τον εγκέφαλό μας, προκαλώντας τον συνεχώς μέσω παζλ και σχετικών δραστηριοτήτων επίλυσης προβλημάτων.

Κατά πόσο ισχύει τελικά αυτό; Σε διαχρονική μελέτη, **οι ερευνητές από το Πανεπιστήμιο του Aberdeen στην Αγγλία, σε συνεργασία με συναδέλφους τους από το Εθνικό Πανεπιστήμιο της Ιρλανδίας,** προσπάθησαν να απαντήσουν ακριβώς σε αυτή την ερώτηση.

Η εμπλοκή σε δραστηριότητες θεωρείται σημαντική διάσταση της επιτυχημένης γήρανσης (και πιο συγκεκριμένα, η διατήρηση της νοητικής λειτουργίας).

Οι επιστήμονες, λοιπόν, θέλησαν να επανεξετάσουν τον ισχυρισμό αυτό.

ΥΠΑΡΧΕΙ ΤΕΛΙΚΑ ΕΠΙΔΡΑΣΗ;

Οι ερευνητές ανέλυσαν τα δεδομένα 498 συμμετεχόντων που γεννήθηκαν το 1936 και είχαν κάνει ένα τεστ νοημοσύνης, όταν ήταν 11 χρόνων το 1947. Στην αρχή της έρευνας, οι συμμετέχοντες ήταν περίπου 64 χρόνων και παρείχαν πληροφορίες για το εκπαιδευτικό τους ιστορικό και τις νοητικές τους ικανότητες.

Όλοι συμφώνησαν να κάνουν επιπλέον τεστ, να αξιολογηθεί η μνήμη και η νοητική τους ταχύτητα, όπως επίσης και άλλες μετρήσεις των γνωστικών λειτουργιών, σε σχεδόν πέντε διαφορετικές χρονικές περιόδους κατά τη διάρκεια των επόμενων 15 χρόνων.

Τα τεστ περιλάμβαναν ψηφιακά τεστ αντικατάστασης συμβόλων και αξιολογήσεις ως προς το ενδιαφέρον των συμμετεχόντων στην ανάγνωση και στην επίλυση προβλημάτων, την κριτική τους σκέψη και την επιθυμία τους για μάθηση.

Οι ερευνητές βρήκαν ότι οι δραστηριότητες επίλυσης προβλημάτων δεν επιδρούσαν στο ρυθμό της γνωστικής εξασθένισης που σχετίζεται με την ηλικία. Ωστόσο, η τακτική ενασχόληση με τέτοιες δραστηριότητες φάνηκε πως βελτίωνε τις γνωστικές δεξιότητές τους κατά τη διάρκεια της ζωής τους.

Αυτό σήμαινε επίσης ότι οι άνθρωποι που προτιμούσαν να ασχολούνται με δραστηριότητες επίλυσης προβλημάτων – όπως σταυρόλεξα, παζλ και Sudoku, είχαν καλύτερες νοητικές ικανότητες σε μεγαλύτερες ηλικίες.

Σύμφωνα με την ερευνητική ομάδα, τα ευρήματα της μελέτης δηλώνουν πως, αν και μπορεί να μην εμποδίζει συνολικά τη γνωστική εξασθένιση, η επίλυση προβλημάτων και τα παιχνίδια μνήμης κρατούν τον εγκέφαλο σε φόρμα καθ' όλη τη διάρκεια της ζωής, ώστε η γνωστική εξασθένιση να μην είναι ιδιαίτερα παρατηρήσιμη σε μεγαλύτερη ηλικία.

Η προσωπικότητα τού κάθε συμμετέχοντα ήταν αυτή που έκρινε πόση προσπάθεια έκαναν, ώστε να αφιερώσουν χρόνο σε τέτοιες δραστηριότητες.

© Εναλλακτική Δράση

Πηγή: www.bmj.com/content/363/bmj.k4925

Αϋπνία: 5 φυσικά συμπληρώματα που μας βοηθούν να την καταπολεμήσουμε

Ένα μεγάλο ποσοστό ανθρώπων του Δυτικού πολιτισμού υποφέρουν από στέρηση ύπνου. Και δυστυχώς, δεν υπάρχει ένα μαγικό χάπι που μπορεί να λύσει μια για πάντα τα προβλήματα ύπνου. Ορισμένες φορές, υπάρχει ένα ιατρικό πρόβλημα που χρειάζεται προσοχή.

Για τους υγιείς ανθρώπους, η στέρηση ύπνου είναι συνήθως το αποτέλεσμα άγχους ή κακών συνηθειών. Η υγιεινή διατροφή, η συχνή άσκηση, η διαχείριση του στρες και ένα καλό βραδινό πρόγραμμα, συνήθως αποτελούν τη βάση ενός υγιούς κύκλου ύπνου – αφύπνισης.

Τα συμπληρώματα παίζουν επίσης ένα χρήσιμο ρόλο στη βελτίωση του ύπνου. Κι εδώ βέβαια, δεν υπάρχει ένα μαγικό συστατικό που μπορεί να μας βοηθήσει όλους. Αλλά αν συνδυαστούν με έξυπνες ρουτίνες ύπνου, μπορούμε να δούμε σημαντικές βελτιώσεις. Ιδού λοιπόν, 5 φυσικά συμπληρώματα που μας βοηθούν να καταπολεμήσουμε την αϋπνία:

1] ΜΑΓΝΗΣΙΟ: Στη σύγχρονη εποχή παρατηρείται μια γενικότερη έλλειψη μαγνησίου και όσο μεγαλώνουμε τόσο μικρότερα είναι τα επίπεδά του στον οργανισμό μας. Όσοι έχουν χαμηλά επίπεδα, τείνουν να έχουν και συχνές νυχτερινές αφυπνίσεις. Το συγκεκριμένο μεταλλικό στοιχείο, λοιπόν, έχει βρεθεί ότι καταπολεμά το ήπιο άγχος, συνεισφέροντας στην καλύτερη ξεκούραση.

2] ΜΕΛΑΤΟΝΙΝΗ: Αυτή η ορμόνη παράγεται φυσικά από το σώμα μας ως απόκριση στο σκοτάδι, οπότε και είναι απαραίτητη για την έλευση του ύπνου. Η μελατονίνη δε λειτουργεί ως καταπραϋντικό. Αντιθέτως, ενισχύει τον ύπνο, βοηθώντας στη ρύθμιση του κύκλου ύπνου – εγρήγορσης. Μάλιστα, μπορεί να μειώσει ακόμα και την επίδραση του jet lag. Μπορούμε να τη λαμβάνουμε καθημερινά, ειδικά σε μεγαλύτερες ηλικίες που συνήθως τα επίπεδά της πέφτουν.

3] ΒΑΛΕΡΙΑΝΑ ΚΑΙ ΛΥΚΙΣΚΟΣ: Και οι δύο ουσίες έχει αναγνωριστεί επιστημονικά πως ωφελούν σε περιπτώσεις αϋπνίας και το αποδεικνύει και η ιστορία, καθώς χρησιμοποιούνται φαρμακευτικά εδώ και αιώνες. Ο λόγος που αναφέρονται εδώ μαζί, είναι επειδή συχνά συνδυάζονται θεραπευτικά. Τα δύο αυτά βότανα λειτουργούν επίσης αγχολυτικά, αυξάνοντας τα επίπεδα του GABA, ενός σημαντικού νευροδιαβιβαστή για τον ύπνο και τη χαλάρωση.

4] L–ΘΕΙΑΜΙΝΗ: Η L–θειαμίνη είναι ένα αμινοξύ που βρίσκεται στα φύλλα του τσαγιού. Επίσης, το εντοπίζουμε και σε ορισμένα είδη μανιταριών. Ανεβάζει τα επίπεδα του GABA, αλλά επίσης της σεροτονίνης και της ντοπαμίνης, νευροχημικών ουσιών που ρυθμίζουν τη διάθεση, τη συγκέντρωση, την εγρήγορση και τον ύπνο, αλλά και την όρεξη.

Ταυτόχρονα, ενισχύει την αίσθηση χαλάρωσης. Ένα θετικό στοιχείο της L–θειαμίνης είναι ότι δημιουργεί χαλάρωση, χωρίς την ανάγκη ύπνου, οπότε αποτελεί άριστη επιλογή για όσους είναι κουρασμένοι, αλλά δε θέλουν να αποκοιμηθούν άμεσα.

5] ΦΛΟΙΟΣ ΜΑΝΟΛΙΑΣ: Ο φλοιός μανόλιας έχει μακρά ιστορία στην παραδοσιακή ιατρική, ως αγχολυτικό, αλλά και υπνωτικό. Όπως και τα περισσότερα συμπληρώματα στη λίστα, το εκχύλισμά του λειτουργεί αυξάνοντας τη δραστηριότητα GABA στον εγκέφαλο. Οι έρευνες δείχνουν, πως ένα τουλάχιστον βιο-ενεργό συστατικό στο φλοιό της μανόλιας, αυξάνει την ποσότητα του χρόνου που περνάμε τόσο στον ύπνο REM, όσο και στον NREM. | **© Εναλλακτική Δράση**

Jean Coutu
Η ιδιοκτήτρια φαρμακοποιός Κατερίνα Καραΐνδρος σας περιμένει να σας εξυπηρετήσει

- Ανανέωση των συνταγών φαρμάκων και φαρμακευτική παρακολούθηση
- Φαρμακοποιός πάντα στην διάθεση σας
- Εχέμυθες φαρμακευτικές συμβουλές με η χωρίς ραντεβού
- Ορθοπεδικά είδη, βιταμίνες, καλλυντικά (Lise watier, Biotherma), κολώνιες
- Δωρεάν διανομή
- Μεταφορά του φακέλου σας από οποιοδήποτε άλλο φαρμακείο. Επίσης αλλάξτε υποκατάστημα Jean-Coutu χωρίς σκοτούρες. Ο φάκελος σας θα σας ακολουθήσει.

ΕΞΕΤΑΣΕΙΣ
ΑΠΟ ΝΟΣΟΚΟΜΑ
ΓΙΑ ΣΑΚΧΑΡΟ, ΧΟΛΗΣΤΕΡΙΝΗ, ΠΙΕΣΗ ΚΑΙ ΓΙΑ ΤΥΧΟΝ ΕΜΒΟΛΙΑ
ΤΡΙΤΗ: ΑΠΟ 9 Π.Μ. - 3 Μ.Μ.

ΑΝΟΙΚΤΑ 7 ΗΜΕΡΕΣ ΤΗΝ ΕΒΔΟΜΑΔΑ
9:00π.μ.-8:00 μ.μ.

4691 Samson blvd.
(Corner 100th Ave)
450 686-2347

Δωρεάν διανομή με τα φάρμακα και ότι άλλο χρειαζόσαστε από το φαρμακείο μόνο με ένα τηλέφωνο στο 450-686-2347

PA supermarché

BIO

BROCOLI BIOLOGIQUE
Organic Broccoli
69¢

ORANGES
sac de 3lbs
1.99

TOMATES ITALIENNES BELGUSTO
Italian Tomatoes
793g
99¢

MIEL DE FLEURS SAUVAGES CEDAR
Wild Flower Honey
1kg
6.99

TOMATES DE SERRE
Hothouse Tomatoes
1.74/kg
79¢ /lb

COEURS DE ROMAINE
Romaine Hearts
pqt de 3
2/3$

FIGUES SÉCHÉES DU JARDIN DU GRAND-PÈRE
Dried Figs
200g
1.99

FILET DE PORC FRAIS
Fresh Pork Tenderloin
6.59/kg
2.99 /lb

BOEUF HACHÉ MAIGRE FRAIS
Fresh Lean Ground Beef
8.80/kg
3.99 /lb

DORADES MÉDITERRANÉENNES FRAÎCHES NÉTTOYÉES
Fresh Cleaned Mediterranean Porgies
17.61/kg
7.99 /lb

FROMAGE FETA ÂGÉ EN BARIL
Barrel Aged Feta Cheese
13.21/kg
5.99 /lb

JUS RÉFRIGÉRÉ OASIS
Refrigerated Juice
1.65 à 1.75L
2/5$

GOMBO ZÉRO CEDAR
Zero Okra
375g
1.99

PITA ANDALOS
300g
89¢

livraison à domicile
home delivery

épicerie en ligne
online grocery ordering

supermarchepa.com

PA DU FORT
1420 rue du Fort, Montréal • (514) 932-0922

PA DU PARC
5242 avenue du Parc, Montréal • (514) 273-8782

PA SAMSON
4600 Samson, Laval • (450) 682-4441

ΣΕ ΠΑΡΑΛΙΑ ΗΛΙΚΙΑΣ 215 ΕΚΑΤΟΜΜΥΡΙΩΝ ΕΤΩΝ

4χρονο κορίτσι στην Ουαλία βρήκε αποτύπωμα δεινόσαυρου!

Όταν σκέφτεστε μια συνηθισμένη μέρα στη ζωή ενός νηπίου, το πιθανότερο είναι να σας έρθουν στο νου οι μαρκαδόροι και τα κινούμενα σχέδια. Η ανακάλυψη ενός άψογα διατηρημένου αποτυπώματος δεινόσαυρου; Μάλλον όχι…

Κι όμως, αυτό ακριβώς συνέβη, όταν η 4χρονη **Lily Wilder** έκανε βόλτα με τον πατέρα της σε μια βραχώδη παραλία στον Κόλπο Bendricks κοντά στην Ουαλική πόλη Barry πριν από περίπου ένα μήνα. Το αποτύπωμα που εντόπισε η μικρή είχε μήκος μόλις 10 εκατοστά και φαίνεται ότι προέρχεται από ένα… δεινόσαυρο με ύψος 75 εκατοστά!

Το είδος του αποτελεί μυστήριο για την επιστημονική κοινότητα, αφού δεν έχει βρεθεί ξανά στο παρελθόν κάτι παρόμοιο. Ο αρχαιολόγος **Karl-James Langford** ανέφερε, πως πρόκειται για το σημαντικότερο εύρημα που έχει βρεθεί στη Μ. Βρετανία την τελευταία δεκαετία! «Η Lily το είδε όταν περπατούσαμε μαζί και φώναξε "Μπαμπά, κοίτα"», περιέγραψε η μητέρα της **Sally Wilder** σε μια δήλωση που αναπαράχθηκε σχεδόν από όλα τα μέσα της Μ. Βρετανίας. Ο σύζυγός της έδειξε μια φωτογραφία, όταν οι δυο τους επέστρεψαν σπίτι και δήλωσε πως δεν ήταν πολύ καλό για να είναι αληθινό. Αμέσως μετά, ειδοποίησαν τους ειδικούς.

Το εύρημα μεταφέρθηκε στο εθνικό μουσείο όπου θα μελετηθεί από τους επιστήμονες. Συγκεκριμένα, μετά από απόφαση του **Natural Resources Wales,** το απολίθωμα αφαιρέθηκε νόμιμα από το σημείο της παραλίας και τώρα παλαιοντολόγοι ελπίζουν να αποκαλύψουν τα μυστικά του.

Πιστεύουν ότι μελετώντας το, θα μπορέσουν να μάθουν περισσότερα για το πώς αυτοί οι δεινόσαυροι περπατούσαν. Η εκπληκτική του διατήρηση θα βοηθήσει τους επιστήμονες να σκιαγραφήσουν την ακριβή δομή των ποδιών τους.

Φαίνεται πάντως μέχρι στιγμής, πως ο μικρός αυτός δεινόσαυρος περπατούσε στα δύο πόδια και κυνηγούσε μικρά ζώα

και έντομα. Οι δεινόσαυροι εμφανίστηκαν πριν από περίπου 130 εκατομμύρια χρόνια και αυτό το αποτύπωμα θα βοηθήσει την ανθρωπότητα να ρίξει φως στα πρώτα στάδια της εξέλιξής τους. Τέλος, η περιοχή στην οποία εντοπίστηκε από τη μικρή το εύρημα αποτελεί, σύμφωνα με τους ειδικούς, την καλύτερη τοποθεσία για ίχνη δεινοσαύρων της Τριαδικής Περιόδους στην Αγγλία.

© Εναλλακτική Δράση

Πηγή: www.goodnewsnetwork.org/barry-girl-lily-wilder-finds-dinosaur-footprint

Πωλείται το πιο στενό σπίτι στο Λονδίνο και δεν είναι καθόλου φτηνό

Η τιμή του είναι διπλάσια από την τελευταία φορά που βγήκε για πώληση – πριν από 11 χρόνια

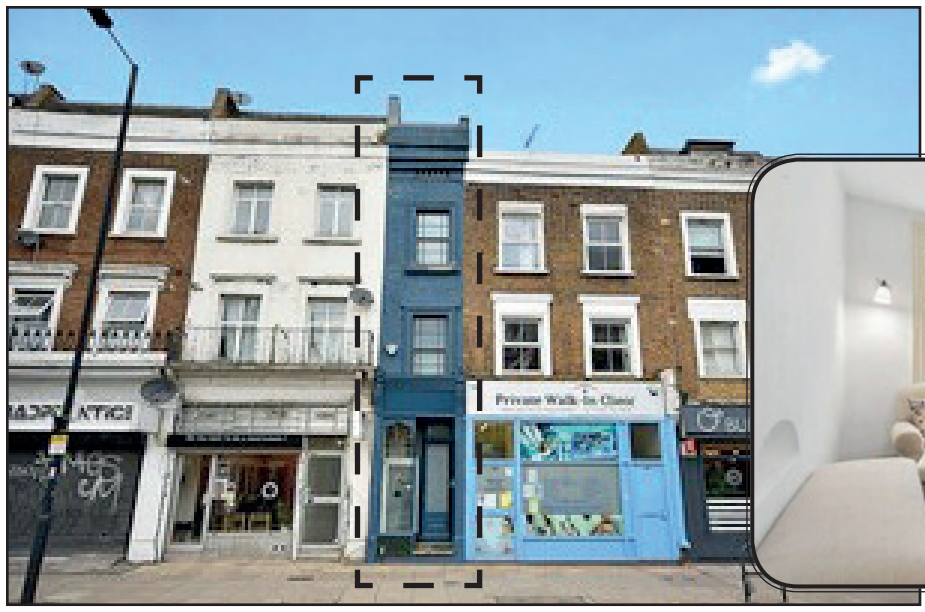

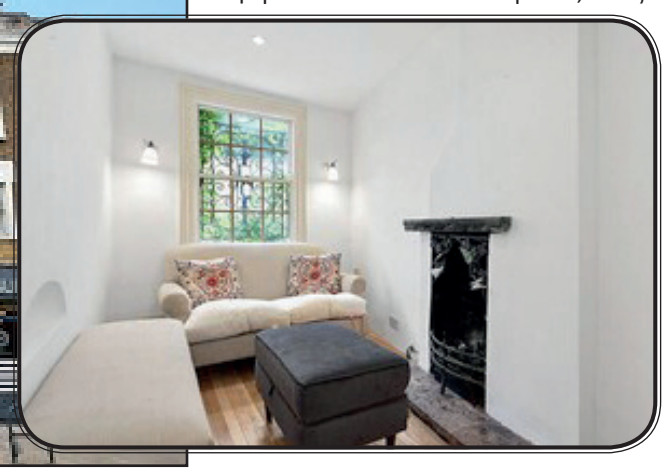

Είναι το σπίτι που θεωρείται το στενότερο σε όλο το Λονδίνο, μια κατοικία 5 ορόφων, που σε κάποια τμήματά της δεν ξεπερνά τα 1,65 μέτρα πλάτος! Προσφέρει ωστόσο 2 υπνοδωμάτια, κουζίνα, τραπεζαρία και μπάνιο, αλλά και… κήπο στο πίσω μέρος!

Βρίσκεται ανάμεσα σε ένα κομμωτήριο και μια κλινική σε συνοικία του δυτικού Λονδίνου (Shepherd's Bush) και βγήκε πρόσφατα στην αγορά έναντι 995.000 λιρών (1.082.000 ευρώ).

Μάλιστα, η τιμή του σήμερα είναι διπλάσια από την τελευταία φορά που βγήκε για πώληση, πριν από 11 χρόνια.

«Ήταν πολύ μποέμ», δήλωσε ο Simon Waller της κτηματομεσιτικής Winkworth στην «Telegraph», «μπορούσες να χαθείς στους διαφορετικούς κόσμους καθενός από τους πέντε ορόφους. Κάθε ιδιοκτήτης είχε ψεκάσει τη δική του χρυσόσκονη στο σπίτι». Η αγγελία το χαρακτηρίζει «…πιθανότατα, το λεπτότερο της Αγγλίας».

© Newsbeast.gr

Είμαστε η μοναδική Ελληνική εταιρεία παρακολούθησης συστημάτων συναγερμού στον Καναδά!

Διαθέτουμε 6 ιδιόκτητα κέντρα Υψηλής τεχνολογίας

Halifax : 2830 Agricola Street, Halifax, NS, B3K 4E4
Quebec : 11054 Valcartier, Quebec, QC, G2A 2M3
Montreal : 5800 rue Iberville, Montreal, QC, H2G 2B7
Ottawa : 2212 Gladwin Crescent Unit B6, Ottawa, ON, K1B 5N1
Toronto : 2863 Kingston Road, Scarborough, ON, M1M 1N3
Vancouver : 2830 Douglas Road, Burnaby, BC, V5C 5B7

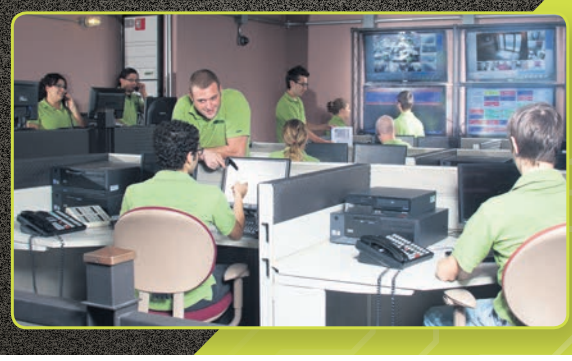

LANVAC SURVEILLANCE
www.lanvac.com

35 Χρόνια πείρα στην παρακολούθηση συστημάτων συναγερμού σ'όλον τον Καναδά

35 YEARS ANS

ULC-LISTED BURGLARY FIRE FINANCIAL Shared Certificate Listing

Θολώνουν τα νερά των διερευνητικών Αθήνας – Άγκυρας

– Τουρκική NAVTEX
– Στοχοποίηση του ΥΠΕΞ

Προβληματισμό για τις πραγματικές προθέσεις της Τουρκίας εν όψει της επιστροφής των διερευνητικών επαφών στην Αθήνα προκαλεί η νέα NAVTEX που εξέδωσε η Άγκυρα για διενέργεια ωκεανογραφικών ερευνών στο Αιγαίο, αλλά και η απόπειρα στοχοποίησης του υπουργού Εξωτερικών Νίκου Δένδια με διαρροές σε τουρκικά μέσα.

Μιχάλης Χατζηκωνσταντίνου
[«Η Ναυτεμπορική»
έντυπη έκδοση]

Έπειτα από μια δίμηνη περίοδο χωρίς ιδιαίτερες προκλήσεις, που επέτρεψε στην Αθήνα και την Άγκυρα να ξαναπιάσουν το νήμα του διαλόγου, η Τουρκία δείχνει τάσεις επιστροφής σε παραβατικές συμπεριφορές και επιθετική ρητορεία. Χαρακτηριστική περίπτωση αποτελεί η νέα NAVTEX που εκδόθηκε από τη γειτονική χώρα το απόγευμα της Δευτέρας 15/2 για υδρογραφικές έρευνες σε περιοχές δυτικά του Άη Στράτη και της Λήμνου.

Οι έρευνες θα διεξαχθούν από το σκάφος «Τσεσμέ» από τις 18 Φεβρουαρίου μέχρι τις 2 Μαρτίου σε διεθνή ύδατα, αλλά ήδη προκαλούν εύλογες ανησυχίες, τόσο για το timing τους όσο και για το αν αποτελούν προοίμιο για περισσότερες σχετικές κινήσεις.

Ανησυχία προξενεί, όμως, στην Αθήνα και πρόσφατο ρεπορτάζ του τηλεοπτικού δικτύου CNN Turk, το οποίο κατηγορεί τον Έλληνα υπουργό Εξωτερικών, Νίκο Δένδια, ότι επιχειρεί να «σαμποτάρει» τον επόμενο γύρο των διερευνητικών επαφών, ο οποίος έχει συμφωνηθεί να διεξαχθεί στην Αθήνα.

Πιο συγκεκριμένα, σύμφωνα με το Κυπριακό Πρακτορείο Ειδήσεων, το τουρκικό δίκτυο ανέφερε ότι οι αντιπροσωπείες Ελλάδας και Τουρκίας είχαν συμφωνήσει σε μία κοινή δήλωση για την απόφαση επανάληψης των συνομιλιών μέσα στις πέντε πρώτες ημέρες του Μαρτίου, αλλά ο κ. Δένδιας «έδωσε οδηγίες περί του αντιθέτου, με αποτέλεσμα να σαμποτάρει τη διαδικασία». Βάσει του ίδιου ρεπορτάζ που βασίζεται σε τουρκικές πηγές «η στάση του Έλληνα ΥΠΕΞ γνωστοποιήθηκε σε συνομιλητές στην Ε.Ε.» και αξιωματούχοι της Ε.Ε. «συμφώνησαν επίσης ότι η Ελλάδα υπονομεύει τη διαδικασία».

ΥΕΘΑ: ΠΑΡΑΚΟΛΟΥΘΟΥΜΕ ΤΗΝ ΑΝΑΘΕΩΡΗΤΙΚΗ ΤΟΥΡΚΙΑ

Την Τρίτη 16/2, ο υπουργός Άμυνας **Νίκος Παναγιωτόπουλος** συναντήθηκε με τον Κύπριο ομόλογό του **Χαράλαμπο Πετρίδη** στο Πεντάγωνο και στη συνέχεια δήλωσε ότι η Ελλάδα παρακολουθεί «στενά και με μεγάλη ανησυχία την αναθεωρητική στάση της Τουρκίας», ενώ σημείωσε ότι:

«Δε λησμονούμε τις περσινές έκνομες και αντίθετες προς το διεθνές δίκαιο τουρκικές ενέργειες στην Αποκλειστική Οικονομική Ζώνη και στην Αιγιαλίτιδα Ζώνη της Κυπριακής Δημοκρατίας, καθώς και στην ελληνική υφαλοκρηπίδα.

Οι ενέργειες αυτές απαιτούν τη μέγιστη επαγρύπνηση και συνεργασία μας για τη διασφάλιση της εδαφικής ακεραιότητας και των κυριαρχικών μας δικαιωμάτων».

Από την πλευρά του, ο κ. Πετρίδης κατήγγειλε ότι η Τουρκία «συνεχίζει να αδιαφορεί για το διεθνές δίκαιο, διευρύνει την κατοχή στην Αμμόχωστο και εντείνει τις απειλές της, κάνοντας χρήση μορφών υβριδικού πολέμου».

Σημειώνεται, ότι στην ατζέντα των συνομιλιών των δύο υπουργών βρέθηκε η ενίσχυση της διμερούς συνεργασίας στον αμυντικό τομέα, το ζήτημα της περιφερειακής συνεργασίας, καθώς και οι προκλήσεις ασφαλείας και σταθερότητας στην ευρύτερη περιοχή της Ανατολικής Μεσογείου.

ΕΠΕΣΑΝ «ΚΑΜΠΑΝΕΣ» ΓΙΑ ΤΑ ΠΑΡΑΓΓΕΛΜΑΤΑ

Εν τω μεταξύ, ο κ. Παναγιωτόπουλος έκανε γνωστό εγγράφως (Τρίτη 16/2) μέσω του κοινοβουλευτικού ελέγχου, ότι επιβλήθηκαν πειθαρχικές ποινές σε δύο στρατιώτες που εμφανίζονται σε ερασιτεχνικό βίντεο να δίνουν παραγγέλματα. Όπως ανέφερε ο κ. Παναγιωτόπουλος, στους δύο στρατιώτες επιβλήθηκαν «οι προσήκουσες, για το μέγεθος του παραπτώματος που υπέπεσαν, πειθαρχικές ποινές και ελέγχθηκαν πειθαρχικά τα αρμόδια υπηρεσιακά όργανα της Μονάδας, για τα οποία διαπιστώθηκε η ύπαρξη απορρεουσών έμμεσων ευθυνών».

Στο επίμαχο βίντεο που ανέδειξε ο αρχηγός της Ελληνικής Λύσης, **Κυριάκος Βελόπουλος,** καταγράφονται δύο νεαροί, ένας εκ των οποίων φορά στολή παραλλαγής, ενώ ο δεύτερος είναι ντυμένος στα μαύρα.

Και οι δύο φορούν στο κεφάλι τους μπερέ και μιλούν στην κάμερα στα αλβανικά. Στη συνέχεια, ο ένας εκ των δύο στρέφεται προς μία ομάδα ατόμων, δίνοντας το παράγγελμα: *«Επιλαρχία, προσοχή. Σημειωτόν, εμπρός μαρς»,* ενώ βάζει την ίδια ομάδα να φωνάξει κάτι στα... αλβανικά!

Πιάδα: Το αργολικό χωριό με την ξεχωριστή θέση στην ιστορία της νεότερης Ελλάδας

Στην Πιάδα πραγματοποιήθηκε η πρώτη ελεύθερη συνέλευση των επαναστατημένων Ελλήνων ως έθνους

Επιμέλεια: Βαγγέλης Στεργιόπουλος (in.gr)

Κομμάτι της αργολικής γης, η Νέα Επίδαυρος είναι ένα μεσόγειο χωριό, χτισμένο σε κατάφυτη περιοχή.

Η Πιάδα (Πεδιάδα), όπως ήταν η παλαιότερη ονομασία της Νέας Επιδαύρου, περιγράφεται από τον Ιρλανδό συγγραφέα και περιηγητή **Edward Dodwell (1767-1832)** στις αρχές του 19ου αιώνα ως ένα μεγάλο και πυκνοκατοικημένο χωριό, σκαρφαλωμένο σε έναν απόκρημνο βράχο, του οποίου η κορφή στέφεται από τα ερείπια ενός κάστρου.

Η Πιάδα κατέλαβε τη δική της, ξεχωριστή θέση στην ιστορία της νεότερης Ελλάδας, καθώς σε αυτήν έμελλε να πραγματοποιηθεί η πρώτη ελεύθερη συνέλευση των επαναστατημένων Ελλήνων ως έθνους.

Η ΠΙΑΔΑ ΑΝΤΙ ΤΟΥ ΑΡΓΟΥΣ

Η ανάγκη συγκρότησης μιας ενιαίας διοικητικής Αρχής για ολόκληρο τον επαναστατημένο ελληνισμό, πέρα και πάνω από τους τοπικούς οργανισμούς που είχαν ιδρυθεί, οδήγησε στην υπέρβαση των σκληρών πολιτικών ανταγωνισμών που κυριαρχούσαν κατά τους πρώτους μήνες της Επανάστασης και στη σύγκληση μιας εθνοσυνέλευσης.

Οι πληρεξούσιοι των επαναστατημένων επαρχιών, οι λεγόμενοι παραστάτες, 59 τον αριθμό, κλήθηκαν να συγκροτήσουν μια εθνική βουλή, να διακηρύξουν επισήμως την πολιτική ύπαρξη και ανεξαρτησία του ελληνικού έθνους και να ψηφίσουν το πρώτο Σύνταγμά του.

Η απόφαση για τη σύγκληση της Α' Εθνοσυνέλευσης στην Πιάδα ελήφθη στις 14 Δεκεμβρίου 1821, αφού προηγήθηκαν μακρές διαφωνίες των πληρεξουσίων που ήταν συγκεντρωμένοι στο Άργος.

Οι παραστάτες επέλεξαν αντί του Άργους την Πιάδα, επειδή αυτή βρισκόταν μακριά από τα θέατρα των πολεμικών επιχειρήσεων (Ναύπλιο, Ακροκόρινθος), ήταν προστατευμένη από βουνά και παρείχε τη δυνατότητα θαλάσσιας διαφυγής προς τα νησιά του Αργοσαρωνικού.

Επίσης, στην εν λόγω απόφαση των πληρεξουσίων βάρυνε πολύ το γεγονός, ότι η Πιάδα δεν τελούσε υπό την πίεση των οπλαρχηγών και των ενόπλων οπαδών διαφόρων παρατάξεων, που είχαν κατακλύσει το Άργος.

ΤΟ «ΠΡΟΣΩΡΙΝΟ ΠΟΛΙΤΕΥΜΑ ΤΗΣ ΕΛΛΑΔΟΣ»

Οι εργασίες της Α' Εθνοσυνέλευσης άρχισαν στις 20 Δεκεμβρίου 1821 και ολοκληρώθηκαν στις 16 Ιανουαρίου 1822.

Την Πρωτοχρονιά του 1822 ψηφίστηκε από τους παραστάτες το «Προσωρινό Πολίτευμα της Ελλάδος», ο πρώτος καταστατικός χάρτης, κι έτσι η Πιάδα γράφτηκε στις δέλτους της ιστορίας, ως πρώτος τόπος άσκησης εθνικών συντακτικών λειτουργιών.

Το «Προσωρινό Πολίτευμα της Ελλάδος», που περιλαμβάνει 110 σύντομες παραγράφους, ακολουθεί, στις οργανωτικές του βάσεις, τα γαλλικά συντάγματα του 1793 και του 1795, καθώς και το αμερικανικό της 17ης Σεπτεμβρίου 1787.

Βασικά χαρακτηριστικά του είναι η αντιαπολυταρχική διάθεση (αίτημα μιας εποχής με φιλελεύθερα πολιτικά ρεύματα, αλλά και αποτέλεσμα των συνθηκών κάτω από τις οποίες είχε ζήσει ο ελληνικός λαός στη μακραίωνη δουλεία του) και η θέσπιση ενός πολυαρχικού συστήματος εξουσίας (απόρροια της καχυποψίας των επαναστατών απέναντι σε κάθε συγκεντρωτισμό, αλλά και συμβιβαστική λύση στο πρόβλημα της ηγεσίας του Αγώνα).

Κυρίαρχη θέση σε αυτό, έχουν η διακήρυξη και διασφάλιση των ατομικών και πολιτικών δικαιωμάτων, η αντιπροσωπευτική αρχή και η αρχή της διάκρισης των εξουσιών.

Εξάλλου, οι αντιπρόσωποι των επαναστατημένων επαρχιών εξέλεξαν κατά τη διάρκεια της Α' Εθνοσυνέλευσης τα πρόσωπα που θα συγκροτούσαν την κεντρική διοίκηση του κράτους και καθόρισαν τη στρατιωτική δομή του.

Η Α' Εθνοσυνέλευση της Επιδαύρου προσέφερε πολύτιμες υπηρεσίες, αφενός μεν στην υπόθεση της οργάνωσης και της νομιμοποίησης του αγώνα της ανεξαρτησίας, αφετέρου δε στον τομέα της πολιτικής παιδείας των Ελλήνων, της μύησης των μέχρι τότε ραγιάδων στις αρχές του κράτους δικαίου.

Η ΑΝΑΘΗΜΑΤΙΚΗ ΣΤΗΛΗ ΚΑΙ ΤΟ ΔΗΜΟΤΙΚΟ ΣΧΟΛΕΙΟ

Στις αρχές του 20ού αιώνα, μετά την ανέγερση αναθηματικής στήλης **(φωτ. αριστερά)** και την οικοδόμηση του μονοτάξιου δημοτικού σχολείου της Νέας Επιδαύρου, διαμορφώθηκε ο χώρος της σημερινής πλατείας της Α' Εθνοσυνέλευσης.

Η αναθηματική στήλη σχεδιάστηκε από τον περίφημο αρχιτέκτονα Ερνέστο Τσίλλερ και κατασκευάστηκε από τον αθηναίο μαρμαρογλύπτη Ιωάννη Γ. Χαλδούπη.

Τα χρήματα για την κατασκευή της συγκεντρώθηκαν με πανελλήνιο έρανο.

Το δημοτικό σχολείο της Νέας Επιδαύρου **(φωτ. πάνω)** αποτελεί ένα από τα λεγόμενα σχολεία τύπου Καλλία (σχεδιάστηκαν από το νομομηχανικό Δημήτρη Καλλία), γνωστά και ως σχολεία Συγγρού (ο ευεργέτης Ανδρέας Συγγρός χρηματοδότησε με τη διαθήκη του την ανέγερσή τους).

Τα εν λόγω σχολεία – διατηρητέα μνημεία, κτίρια μονώροφα με νεοκλασικά μορφολογικά στοιχεία, οικοδομήθηκαν την πρώτη δεκαετία του 20ού αιώνα σε ολόκληρη την επικράτεια.

SÉCURITÉ SPARTAN SECURITY
Burglar • Fire • Cameras • Intercoms
(514) 289-8585
20 years at your service!
24 HOUR MONITORING
ALARM SYSTEM INSTALLATION + 12 MONTHS MONITORING!
$499.99
System Includes:
• 1 x Alexor 9155 main alarm unit
• 1 x WT5500 wireless 2 way keypad
• 1 x WS4904P wireless motion detector
• 2 x WS4945 wireless door/window sensors
• 1 x WT4989 wireless 2 way key chain remote with icon display
• 1 x battery backup, power supply, telephone jack
• Incl. 1 year monitoring

Αντί για κυρώσεις ΕΠΕΝΔΥΤΙΚΗ ΠΛΑΤΦΟΡΜΑ από την Κομισιόν για την Τουρκία

Πριν αρχίσουν οι ελληνοτουρκικές διερευνητικές επαφές το ζήτημα της επιβολής κυρώσεων στην Τουρκία ήταν στην ατζέντα όλων των Συνόδων Κορυφής.

Το Βερολίνο από κοινού με το δίδυμο Μισέλ-Μπορέλ φρόντιζε, όμως, κάθε φορά να πετάει την μπάλα στην εξέδρα, μεταθέτοντας τη λήψη απόφασης στην επόμενη σύνοδο. Έτσι φθάσαμε σ' αυτή του Δεκεμβρίου 2020, η οποία υποτίθεται πως «θα έβαζε την Τουρκία στη θέση της».

Σταύρος Λυγερός*
© slpress.gr

Τα γεγονότα είναι γνωστά. Οι φίλοι της Άγκυρας στην ΕΕ κλώτσησαν για μία ακόμα φορά το τενεκεδάκι, παραπέμποντας στη Σύνοδο Κορυφής του Μαρτίου 2021. Εντωμεταξύ, η γερμανική διπλωματία επέτυχε την επανέναρξη των διερευνητικών, οπότε κυρώσεις γιοκ. Μακάρι, όμως, να ήταν μόνο αυτό. Όπως κατ' αποκλειστικότητα αποκαλύπτουμε σήμερα, το φιλοτουρκικό απόθεμα δεν έχει τέλος στους κόλπους της Κομισιόν.

Αυτές τις ημέρες, το «μαγαζί» της Ούρσουλας, προφανώς εκτελώντας οδηγίες, μαγειρεύει τη χρηματοδότηση της Τουρκίας με τεράστια ποσά (αρκετά δισ. ευρώ) στο πλαίσιο της οικονομικής βοήθειας στις υποψήφιες προς ένταξη χώρες.

Η Τουρκία, βεβαίως, τυπικά παραμένει υποψήφια προς ένταξη χώρα, αλλά δεν είναι μυστικό ότι η ενταξιακή διαδικασία είναι πλήρως σχεδόν παγωμένη εδώ και χρόνια. Για την ακρίβεια, ούτε η ΕΕ θέλει την Τουρκία μέλος της, αλλά ούτε πλέον και η Τουρκία επιδιώκει την ένταξή της.

Η Αθήνα είναι πλήρως ενημερωμένη από τις αρχές του Φεβρουαρίου για την Επενδυτική Πλατφόρμα που αφορά στη γειτονική μας χώρα, αλλά είναι ακόμα ασαφές εάν θα επιτρέψει ή θα εμποδίσει με άσκηση βέτο αυτό που ετοιμάζει η Κομισιόν, χωρίς να λαμβάνει υπόψη της την προφανή πολιτική πραγματικότητα. Ας δούμε, όμως, τα πράγματα πιο συγκεκριμένα.

ΕΠΕΝΔΥΤΙΚΗ ΠΛΑΤΦΟΡΜΑ

Σύμφωνα με πληροφορίες που δεν επιδέχονται αμφισβήτηση, η Κομισιόν έχει ήδη αρχίσει σχετικές συνομιλίες με την κυβέρνηση Ερντογάν για την εν λόγω Επενδυτική Πλατφόρμα. Στην πλατφόρμα θα συμπεριλαμβάνονται δάνεια, επιχορηγήσεις και εγγυοδοτήσεις για συγχρηματοδότηση μεγάλων αναπτυξιακών έργων την περίοδο 2021-27.

Οι ευρωτουρκικές συνομιλίες έχουν προχωρήσει, ώστε να καθορισθεί το πλαίσιο συνεργασίας της Άγκυρας με ευρωπαϊκούς χρηματοδοτικούς μηχανισμούς, τόσο κοινοτικούς, όπως η Ευρωπαϊκή Τράπεζα Επενδύσεων, όσο και εθνικούς, όπως η γερμανική KfW και η γαλλική AfD. Αυτό το πλαίσιο θα αφορά την επιλογή των επενδυτικών σχεδίων, τις προκαταρκτικές μελέτες και τη διαδικασία υλοποίησής τους.

Η γραμμή της Κομισιόν είναι να χρηματοδοτηθούν επενδύσεις σε δημόσιες υποδομές, σε μονάδες παραγωγής ενέργειας και να δοθούν εγγυήσεις στο τουρκικό τραπεζικό σύστημα για να χρηματοδοτήσει μικρομεσαίες επιχειρήσεις. Η επενδυτική πλατφόρμα για την Τουρκία αναμένεται να κινηθεί στο πλαίσιο που είχε κινηθεί η αντίστοιχη για τα Δυτικά Βαλκάνια, αλλά θα είναι πολλαπλάσια σε μέγεθος. Αξίζει, μάλιστα, να σημειωθεί, ότι τα προς χρηματοδότηση επενδυτικά σχέδια θα συναποφασίζονται από την Άγκυρα, την Κομισιόν και τον εμπλεκόμενο χρηματοδοτικό φορέα.

ΛΕΣ ΚΑΙ ΔΕΝ ΕΧΕΙ ΣΥΜΒΕΙ ΤΙΠΟΤΑ

Ρόλο στην Επενδυτική Πλατφόρμα που αφορά στην Τουρκία θα παίξει και το Team Europe ως συντονιστικός μηχανισμός χρηματοδοτικών δράσεων. Ας σημειωθεί, ότι το Team Europe στήθηκε για να στηρίξει χώρες-μέλη από τις επιπτώσεις της πανδημίας, αλλά έχει πλέον αποκτήσει ευρύτερο ρόλο.

Το συμπέρασμα από όλα τα παραπάνω είναι, ότι η ΕΕ συνεχίζει να κινείται σε σχέση με την Τουρκία λες και δεν έχει συμβεί τίποτα.

-Πρώτον, λες και δεν υφίστανται οι έμπρακτες απειλές και παραβιάσεις κυριαρχικών δικαιωμάτων της Ελλάδας και της Κυπριακής Δημοκρατίας.

-Δεύτερον, λες και δεν έχουν παγώσει οι ενταξιακές διαπραγματεύσεις της γείτονος.

-Τρίτον, λες και δεν υπάρχει το γεωπολιτικό ρήγμα στις σχέσεις Τουρκίας-Δύσης.

Στην πραγματικότητα, πίσω από τη γραφειοκρατική γραμμή πλεύσης της Κομισιόν κρύβεται η γεωστρατηγική αδυναμία της ΕΕ να ξεκαθαρίσει τη θέση της απέναντι στην Άγκυρα. Κι αυτή η αδυναμία δεν οφείλεται μόνο στο γεγονός ότι παραδοσιακά η Ένωση παραμένει «πολιτικός νάνος», δηλαδή ανίκανη να κινηθεί με όρους παγκόσμιας δύναμης. Οφείλεται, επίσης, ότι η ΕΕ είναι διχασμένη πολιτικά, σε ό,τι αφορά τον τρόπο αντιμετώπισης της Τουρκίας, με αποτέλεσμα τελικώς να απομένει η γραφειοκρατική προσέγγιση.

***Ο Σταύρος Λυγερός έχει εργασθεί σε εφημερίδες (για 23 χρόνια στην Καθημερινή), ραδιοφωνικούς και τηλεοπτικούς σταθμούς. Σήμερα είναι πολιτικός-διπλωματικός σχολιαστής στον τηλεοπτικό σταθμό OPEN και διευθυντής του ιστότοπου SLpress.gr. Συγγραφέας 16 βιβλίων. Μέλος της Συντονιστικής Επιτροπής στην εξέγερση του Πολυτεχνείου το Νοέμβριο του 1973.**

ΣΥΜΦΩΝΑ ΜΕ ΤΗΝ DIE WELT

Επιστήμονες εξαγοράστηκαν από τη γερμανική κυβέρνηση για να δικαιολογήσουν τα lockdown!

Αποκαλύψεις από την καθημερινή εφημερίδα της Γερμανίας **Die Welt** οι οποίες αναμένεται να οδηγήσουν σε ένα «τσουνάμι» εξελίξεων. Η εφημερίδα αποκάλυψε αλληλογραφία μεταξύ του Ινστιτούτου Koch και του υπουργείου Εσωτερικών της χώρας, όπου ζητήθηκε από τους επιστήμονες να στηρίξουν τα «προληπτικά και κατασταλτικά μέτρα» των lockdown. Την ίδια ώρα, γερμανικό δικαστήριο ακυρώνει τη νυχτερινή απαγόρευση κυκλοφορίας διότι «δεν έχει τεκμηριωθεί επαρκώς».

Μία από τις μεγαλύτερες εφημερίδες της Γερμανίας, η **Die Welt,** προχώρησε σε αποκάλυψη την Τρίτη 9 Φεβρουαρίου 2021, ότι το υπουργείο Εσωτερικών της χώρας προσέλαβε επιστήμονες από το ινστιτούτο Robert Koch και πολλά πανεπιστήμια, προκειμένου να δικαιολογήσουν τα αυστηρά μέτρα περιορισμού των κοινωνικών επαφών στη χώρα. Τα έγγραφα – περισσότερα από 200 σελίδες που ανακτήθηκαν από την εφημερίδα μετά από μια νομική αντιπαράθεση με το Ινστιτούτο Koch – αποκαλύπτουν την εσωτερική αλληλογραφία μεταξύ του υπουργείου Εσωτερικών και των ερευνητών – ιατρών.

ΤΟ ΧΕΙΡΟΤΕΡΟ ΣΕΝΑΡΙΟ

Σύμφωνα με μια καταχώριση, ο υπουργός Εξωτερικών **Markus Kerber** ζητά από τους ερευνητές να αναπτύξουν ένα επιστημονικό μοντέλο για την εξάπλωση των κρουσμάτων, σύμφωνα με το οποίο θα παρέχουν στήριξη για «προληπτικά και κατασταλτικά μέτρα» δηλαδή όσα οδήγησαν στα δύο lockdown που αποφασίστηκαν.

Σε μόλις τέσσερις ημέρες, οι επιστήμονες που εργάζονταν σε στενό συντονισμό με το υπουργείο δημιούργησαν ένα απόρρητο κείμενο εργασίας, το οποίο περίγραφε ένα «χειρότερο σενάριο» βάσει του οποίου πάνω από ένα εκατομμύριο άνθρωποι θα μπορούσαν να πεθάνουν από τον ιό COVID-19 εάν η κοινωνική ζωή συνεχιζόταν όπως ήταν πριν από την πανδημία.

ΝΟΜΟΘΕΤΙΚΕΣ ΑΛΛΑΓΕΣ

Με βάση τις εν λόγω ιδιαίτερα αρνητικές προβλέψεις, το γερμανικό κράτος προχώρησε σε σαρωτικές νομοθετικές αλλαγές και σε νομοθετικές πράξεις που αφορούσαν τις ατομικές ελευθερίες, προκειμένου να ισχύσουν αυστηρά περιοριστικά μέτρα στις κοινωνικές επαφές – συμπεριλαμβανομένων των πρωτοφανών lockdown που ξεκίνησαν το Μάρτιο 2020.

Αυτό προκάλεσε ένα πλήθος αστικών αγωγών, με τις οποίες αμφισβητήθηκε η συνταγματικότητα των μέτρων, οι συνέπειες των οποίων κυμαίνονται από την απώλεια εισοδήματος έως την οδυνηρή απομόνωση των ηλικιωμένων. Και κατά κύριο λόγο, η μείζων συνέπεια είναι η εντολή ότι οι άνθρωποι παραμένουν στα σπίτια τους και να αποφεύγουν τις κοινωνικές επαφές, η οποία αναιρεί τα «θεμελιώδη δικαιώματα της προσωπικής ελευθερίας», σύμφωνα με τη συνταγματική τάξη της Γερμανίας.

Εν τω μεταξύ, τα γερμανικά δικαστήρια έχουν βγάλει αποφάσεις με βάση τις οποίες η απαγόρευση κυκλοφορίας είναι αντισυνταγματική.

ΟΙ ΔΙΚΑΣΤΙΚΕΣ ΑΠΟΦΑΣΕΙΣ

Το Ανώτατο Διοικητικό Δικαστήριο (Verwaltungsgerichtshof) της Βάδης – Βυρτεμβέργης ακυρώνει την απόφαση της τοπικής κυβέρνησης για απαγόρευση της κυκλοφορίας από τις οκτώ το βράδυ μέχρι τις πέντε το πρωί, κάνοντας δεκτή τη σχετική προσφυγή μίας γυναίκας από την πόλη Τύμπινγκεν. Η δικαστική απόφαση είναι τελεσίδικη και ορίζει ότι η απαγόρευση της κυκλοφορίας αίρεται από τις 11 Φεβρουαρίου.

Σύμφωνα με ανακοίνωση του Δικαστηρίου τη Δευτέρα 8/2, η επιβολή απαγόρευσης της κυκλοφορίας σε ολόκληρο το κρατίδιο της Βάδης – Βυρτεμβέργης, με βάση τη σημερινή επιδημιολογική εικόνα, κρίνεται «απλουστευτική και χωρίς διαφοροποιήσεις», ενώ δε θεωρείται επαρκής τεκμηρίωση «ο φόβος για μία εκθετική αύξηση του αριθμού των νέων κρουσμάτων». Αυτό σημαίνει ότι οι δικαστές δεν απορρίπτουν εξ' αρχής το μέτρο, προειδοποιούν όμως ότι δε μπορεί να επιβληθεί παρά μόνον εφόσον αποδεδειγμένα δεν έχουν αποδώσει άλλα, πιο ήπια μέτρα.

Σε μία περίπτωση, ένα δικαστήριο αποφάνθηκε ότι η πόλη Gießen απαγόρευσε παράνομα μια διαμαρτυρία, παρά τις λεπτομερείς προφυλάξεις που περιγράφονταν από τους διοργανωτές. Το δικαστήριο έκρινε ότι η απαγόρευση εκ μέρους των αρχών της πόλης παραβίαζε την ελευθερία του συνέρχεσθε και ότι οι νομικές πρόνοιες που θεσπίστηκαν το Μάρτιο 2020 για την πανδημία δεν ισχύουν για υπαίθριες συνελεύσεις. Σε μια δεύτερη υπόθεση, σχετικά με μια διαμαρτυρία κατά του lockdown στη Στουτγάρδη, το τοπικό Συνταγματικό Δικαστήριο έκρινε ότι η πόλη παραβίασε επίσης την ελευθερία του συνέρχεσθε.

ΜΗ ΑΝΑΛΟΓΙΚΟΤΗΤΑ

Τον Ιανουάριο 2021, ένα γερμανικό δικαστήριο στη Βαϊμάρη κήρυξε την απαγόρευση των ελεύθερων κοινωνικών επαφών παράνομη και αντίθετη με το γερμανικό Θεμελιώδη Νόμο (Gründgesetz) της Γερμανίας, θεωρώντας επειδή ο νόμος περί προστασίας κατά των λοιμώξεων δεν ήταν επαρκής νομική βάση για έναν τόσο εκτεταμένο περιορισμό των ατομικών ελευθεριών. Σε αυτήν την περίπτωση, ένας πολίτης της Βαϊμάρης είχε διωχθεί και έπρεπε να του επιβληθεί πρόστιμο 200 ευρώ για τον εορτασμό των γενεθλίων του μαζί με 7 άλλους ανθρώπους στην αυλή ενός σπιτιού στα τέλη Απριλίου 2020.

Αυτό επέτρεψε μόνο μέλη δύο νοικοκυριών να είναι μαζί. Το συμπέρασμα του δικαστή ήταν, ότι η νομική πρόνοια περιορισμού των επαφών ήταν αντισυνταγματική και ουσιαστικά απαράδεκτη με βάση τη συνταγματική τάξη. Είναι η πρώτη φορά που ένας δικαστής έχει ασχοληθεί λεπτομερώς με τα ιατρικά περιστατικά, τις οικονομικές συνέπειες και τις επιπτώσεις της συγκεκριμένης πολιτικής που προκαλείται από την πανδημία...

Ο ΜΗΧΑΝΙΣΜΟΣ

Με λίγα λόγια, οι Γερμανοί αξιωματούχοι χρημάτισαν το Ινστιτούτο Koch και άλλους για την παραγωγή... τρομοκρατικών μοντέλων για την εξάπλωση της υγειονομικής κρίσης, τα οποία στη συνέχεια χρησιμοποιούσαν για τη θέσπιση αντισυνταγματικών νόμων οι οποίοι τώρα ανατρέπονται από τα δικαστήρια.| **© Die Welt**

Π.Ο.Υ.: Μειώθηκαν κρούσματα και θάνατοι

Ο αριθμός των νέων κρουσμάτων του SARS-CoV-2 που επιβεβαιώθηκαν σε παγκόσμια κλίμακα μειώθηκε κατά 16% την περασμένη εβδομάδα, στα 2,7 εκατομμύρια, ανακοίνωσε την Τρίτη 16/2 ο Παγκόσμιος Οργανισμός Υγείας.

Ο αριθμός των θανάτων εξαιτίας της COVID-19 το ίδιο διάστημα μειώθηκε κατά 10% σε σύγκριση με το προηγούμενο επταήμερο, στους 81.340, σύμφωνα με την εβδομαδιαία ενημέρωση του Π.Ο.Υ., με βάση τα δεδομένα μέχρι την Κυριακή 14/2. Πέντε από τις έξι περιφέρειες του κόσμου για τις οποίες δίνει στοιχεία ο Οργανισμός κατέγραψαν διψήφια μείωση του αριθμού των μολύνσεων. Μόνο η ανατολική Μεσόγειος κατέγραψε αύξηση, ύψους 7%.

Τα κρούσματα μειώθηκαν κατά 20% στην Αφρική και στην περιφέρεια του δυτικού Ειρηνικού, κατά 18% στην Ευρώπη, κατά 16% στην αμερικανική ήπειρο και κατά 13% στη νοτιοανατολική Ασία. Ο γενικός διευθυντής του ΠΟΥ, ο Τέντρος Αντανόμ Γκεμπρέεσους, δήλωσε (Δευτέρα 15/2) ότι ο αριθμός των κρουσμάτων μειώθηκε για 5η συνεχόμενη εβδομάδα, κατά σχεδόν το 50% σε σύγκριση με τα πέντε και πλέον εκατομμύρια που επιβεβαιώνονταν την εβδομάδα της 4ης Ιανουαρίου. *«Αυτό δείχνει ότι απλά μέτρα για την προστασία της δημόσιας υγείας λειτουργούν, ακόμα και μετά την εμφάνιση παραλλαγμένων στελεχών του SARS-CoV-2»,* επισήμανε.

«Αυτό που έχει σημασία τώρα είναι ο τρόπος που θα αντιδράσουμε σε αυτή την τάση. Η φωτιά δεν έχει σβήσει, απλά μειώσαμε το μέγεθός της. Αν σταματήσουμε τη μάχη σε οποιοδήποτε μέτωπο, θα αναζωπυρωθεί», είπε χαρακτηριστικά. Το παραλλαγμένο στέλεχος του νέου κορωνοϊού, το οποίο αρχικά ταυτοποιήθηκε στο Ηνωμένο Βασίλειο, είχε εντοπιστεί σε 94 χώρες ως την περασμένη εβδομάδα, δηλαδή σε οκτώ περισσότερες από ό,τι την αμέσως προηγούμενη.

Περιπτώσεις μετάδοσης του παραλλαγμένου στελέχους αυτού στην Κοινότητα, σε αντίθεση με τα επιλεγόμενα εισαγόμενα κρούσματα, είχαν καταγραφεί σε τουλάχιστον 47 χώρες. Το παραλλαγμένο στέλεχος του νέου κορωνοϊού το οποίο αρχικά ταυτοποιήθηκε στη Νότια Αφρική παράλληλα είχε εντοπιστεί σε 46 χώρες ως την περασμένη εβδομάδα, δηλαδή στις διπλάσιες από ό,τι την αμέσως προηγούμενη, με κρούσματα μετάδοσής του στην Κοινότητα στις 12 από αυτές.

Το παραλλαγμένο στέλεχος του νέου κορωνοϊού το οποίο αρχικά ταυτοποιήθηκε στη Βραζιλία είχε εντοπιστεί σε 21 χώρες ως την περασμένη εβδομάδα, ή έξι περισσότερες σε σύγκριση με την αμέσως προηγούμενη, με κρούσματα μετάδοσής του στην Κοινότητα στις δύο από αυτές.

Οι ΗΠΑ είναι η χώρα που κατέγραψε τα περισσότερα κρούσματα στον κόσμο από την 8η ως τη 15η Φεβρουαρίου (673.000), ακολουθούμενη από τη Βραζιλία (πάνω από 318.000), τη Γαλλία (πάνω από 127.000), τη Ρωσία (πάνω από 104.000), το Ηνωμένο Βασίλειο (πάνω από 97.000), την Ιταλία (πάνω από 85.000), την Ινδία (πάνω από 78.000), το Μεξικό (πάνω από 66.000), την Ινδονησία (πάνω από 63.000) και την Τουρκία (πάνω από 55.000).

© ΑΠΕ-ΜΠΕ, AFP, TASS

Ο Ισραηλινός καθηγητής Nadir Arber με τον πρωθυπουργό του Ισραήλ Μπέντζαμιν Νετανιάχου που κρατάει στο χέρι του το νέο φάρμακο για τον κορωνοϊό CD24

ΣΥΝΕΝΤΕΥΞΗ ΣΤΗΝ «ΚΑΘΗΜΕΡΙΝΗ»

Ο Ισραηλινός που ανακάλυψε το φάρμακο για τον κορωνοϊό

Όταν ο **Nadir Arber** επέστρεψε στο Ισραήλ μετά το μεταδιδακτορικό του στο Πανεπιστήμιο Columbia της Νέας Υόρκης το 1998, ξεκίνησε να κάνει εργαστηριακή έρευνα πάνω στο γονίδιο CD24, μια πρωτεΐνη που καταστέλλει το ανοσοποιητικό σύστημα.

Ηλιάνα Μάγρα
© Η ΚΑΘΗΜΕΡΙΝΗ

Δεκαετίες αργότερα, ο κόσμος άλλαξε με την αρχή της πανδημίας του κορωνοϊού, εξαιτίας της οποίας έχουν χάσει τη ζωή τους πάνω από δύο εκατομμύρια άνθρωποι παγκοσμίως.

Τον Απρίλιο του 2020, λίγους μήνες μετά την εμφάνιση της πανδημίας, **ο κ. Arber, καθηγητής Ιατρικής και διευθυντής του Integrated Cancer Prevention Center στο Tel Aviv-Sourasky Medical Center (Ichilov) πλέον,** είχε μια ιδέα που μπορεί να έχει οδηγήσει σε μια σωτήρια θεραπεία.

«Το βασικό σημείο εστίασης του εργαστηρίου μου είναι ο καρκίνος – ένας από τους τρόπους που τα καρκινικά κύτταρα αποφεύγουν το ανοσοποιητικό μας σύστημα είναι με το να εκφράζουν το CD24», λέει στην «Κ» ο κ. Arber.

«Αυτό μας έδωσε την ιδέα πως μπορεί να έχουμε το τέλειο φάρμακο, γιατί έχουμε έναν τρόπο να καταστείλουμε το ανοσοποιητικό σύστημα σε ασθενείς με κορωνοϊό που νοσούν βαριά».

Ο κ. Arber εξηγεί, πως όταν κάποιος νοσήσει με κορωνοϊό μπορεί να περάσει από δύο στάδια. Στο πρώτο στάδιο, τα συμπτώματα θυμίζουν γρίπη και δε χρειάζεται θεραπεία.

Όμως, **σε ένα 5% με 7% του πληθυσμού,** τονίζει ο ίδιος, μετά από πέντε με επτά ημέρες, η κατάστασή τους χειροτερεύει απότομα και σημαντικά, λόγω αναπνευστικής ανεπάρκειας που έχει προκληθεί από την υπερδιέγερση του ανοσοποιητικού συστήματος, μια *«καταιγίδα κυτοκίνης»,* όπως αποκαλεί ο κ. Arber το φαινόμενο.

«Ακριβώς τότε θέλουμε να παρέμβουμε, για να αποτρέψουμε αυτή την επιδείνωση», λέει στην «Κ».

Ο τρόπος με τον οποίο το καταφέρνουν είναι μέσω των εξωσωμάτων, μικροσκοπικά σακίδια που μεταφέρουν υλικά μεταξύ των κυττάρων, τα οποία στην προκειμένη περίπτωση μεταφέρουν την πρωτεΐνη CD24 στους πνεύμονες, ούτως ώστε να αποφευχθεί η «καταιγίδα κυτοκίνης».

«Ξέρουμε πώς να απομονώσουμε αυτά τα εξωσώματα», αναφέρει ο κ. Arber, *«να τα συγκεντρώσουμε και να τα αναγκάσουμε να εκφράσουν το CD24».*

ΣΕ 30 ΑΣΘΕΝΕΙΣ

Οι προσπάθειές τους έχουν μέχρι στιγμής επιφέρει πολύ αισιόδοξα αποτελέσματα.

Το φάρμακο, **το οποίο είναι εισπνεόμενο,** έχει μέχρι στιγμής δοκιμαστεί σε 30 ασθενείς που περνούσαν τη νόσο βαριά – οι 29 θεραπεύτηκαν εντός 3-5 ημερών. *«Σε όλους το φάρμακο ήταν πολύ ασφαλές, δεν υπήρξε ούτε μισή παρενέργεια»,* συμπληρώνει.

Ο κ. Arber λέει πως ξαφνικά, μέσα σε 2-3 ημέρες, οι ασθενείς άρχισαν να λένε πως νιώθουν καλύτερα, ξεκίνησαν και πάλι να περπατούν ή να κάνουν μπάνιο – *«οι περισσότεροι πήραν εξιτήριο μέσα σε 3 με 5 ημέρες».*

Τα αισιόδοξα αποτελέσματα τούς ώθησαν να προχωρήσουν στις φάσεις 2 και 3 των κλινικών δοκιμών, κατά τις οποίες περισσότεροι άνθρωποι θα πάρουν το φάρμακο, ενώ κάποιες από αυτές είναι υπό συζήτηση να γίνουν και στην Ελλάδα.

Κατά την πρόσφατη επίσκεψη του Κυριάκου Μητσοτάκη στο Ισραήλ και τη συνάντησή του με τον Ισραηλινό πρωθυπουργό Μπέντζαμιν Νετανιάχου, γνωστοποιήθηκε πως ο Έλληνας πρωθυπουργός έχει ζητήσει τη συμμετοχή ελληνικών νοσοκομείων στις κλινικές δοκιμές, κάτι που είναι πιθανό να συμβεί, όπως λέει στην «Κ» ο κ. Arber.

Ο ίδιος τονίζει πως υπάρχει **διεθνής ζήτηση για το φάρμακο,** καθώς μετά τη διάδοση των νέων της θεραπείας στον Τύπο, το τηλέφωνό του δεν έχει σταματήσει να χτυπάει – πρωθυπουργοί και πρόεδροι κρατών παγκοσμίως ζητούν το φάρμακο. Η Ελλάδα φαίνεται να έχει ένα προβάδισμα.

«Ο Ισραηλινός πρωθυπουργός έχει πολύ καλή σχέση με το δικό σας πρωθυπουργό, οπότε και αυτό βοηθάει», σημειώνει ο κ. Arber, αν και είναι ακόμα πολύ νωρίς να πει πότε θα μπορέσουν να ξεκινήσουν οι δοκιμές στη χώρα, και ειδικά πότε, αν είναι επιτυχημένες οι κλινικές δοκιμές της θεραπείας, θα μπορούσε ο ευρύς πληθυσμός να ελπίζει σε εισπνοές του «θαυματουργού», όπως το χαρακτήρισε ο πρωθυπουργός Νετανιάχου, φαρμάκου.

ΕΥΚΟΛΑ ΧΟΡΗΓΟΥΜΕΝΗ

Η θεραπεία έχει και άλλα θετικά στοιχεία. Αρχικά, είναι εύκολα χορηγούμενη – τρία με τέσσερα λεπτά εισπνοών μία φορά την ημέρα – και μπορεί να χορηγηθεί ακόμα και στο σπίτι.

Δεύτερον, είναι φθηνή – *«το μεγαλύτερο πλεονέκτημα είναι ότι μπορώ να το παράγω αποτελεσματικά, γρήγορα και φθηνά»,* λέει στην «Κ» ο κ. Arber, ο οποίος δηλώνει πως, για ένα γιατρό, το να είναι επιτυχής η θεραπεία που σκέφθηκε και ανέπτυξε είναι *«ό,τι καλύτερο».*

«Είμαστε πολύ χαρούμενοι», αναφέρει ο ίδιος. *«Θεωρούμε πως με αυτό τον τρόπο θα ξεκινήσουμε να επιστρέφουμε στην κανονική ζωή που όλοι μας αξίζουμε».*

Η απελευθέρωση των Ιωαννίνων

Ο αγώνας για την απελευθέρωση των Ιωαννίνων υπήρξε η σημαντικότερη στρατιωτική αντιπαράθεση μεταξύ Ελλάδας και Οθωμανικής Αυτοκρατορίας στο μέτωπο της Ηπείρου, κατά τη διάρκεια του Α' Βαλκανικού Πολέμου **(5 Οκτωβρίου 1912 – 18 Μαΐου 1913).** Η πολεμική αναμέτρηση για την κατάληψη της πρωτεύουσας της Ηπείρου κράτησε σχεδόν τρεις μήνες, από τις 29 Νοεμβρίου 1912 έως τις 21 Φεβρουαρίου 1913, οπότε οι οθωμανικές δυνάμεις παραδόθηκαν στο διάδοχο Κωνσταντίνο, που ηγείτο των ελληνικών όπλων.

Με το ξέσπασμα του Α' Βαλκανικού Πολέμου, τα ελληνικά στρατεύματα, που είχαν συγκεντρωθεί στην περιοχή της Άρτας υπό τον αντιστράτηγο **Κωνσταντίνο Σαπουντζάκη (1846-1931),** κράτησαν αρχικά αμυντική στάση, με στόχο να εξασφαλίσουν τη μεθόριο. Οι ελληνικές δυνάμεις στο μέγεθος μεραρχίας υπολείπονταν των οθωμανικών δυνάμεων, που διέθεταν για την υπεράσπιση της περιοχής δύο μεραρχίες υπό τη διοίκηση του **Εσάτ Πασά (1862-1952),** ενός Οθωμανού στρατηγού που είχε γεννηθεί στα Ιωάννινα. Το σχέδιο προέβλεπε ότι μετά την ολοκλήρωση των επιχειρήσεων στη Μακεδονία, θα ελευθερώνονταν στρατεύματα για την ανάληψη επιθετικής πρωτοβουλίας στην Ήπειρο.

Αλλά από τις 6 Οκτωβρίου κιόλας άρχισαν οι αψιμαχίες. Γρήγορα, ο ελληνικός στρατός ανέλαβε επιθετικές πρωτοβουλίες και τις επόμενες ημέρες κατέλαβε τη Φιλιππιάδα (12 Οκτωβρίου) και την Πρέβεζα (21 Οκτωβρίου). Στη συνέχεια κινήθηκε προς την πεδιάδα των Ιωαννίνων, όπου είχε συγκεντρωθεί ο κύριος όγκος των τουρκικών δυνάμεων, που εν τω μεταξύ είχε ενισχυθεί με νέες δυνάμεις από την περιοχή του Μοναστηρίου. Έτσι, εξαιτίας αυτού του γεγονότος, αλλά και των δυσμενών καιρικών συνθηκών, η προέλαση του ελληνικού στρατού ανακόπηκε.

Η κατάληψη των Ιωαννίνων φάνταζε δύσκολη υπόθεση, καθότι ο ελληνικός στρατός έπρεπε να εκπορθήσει τα οχυρά του Μπιζανίου. Ο ορεινός όγκος του Μπιζανίου, που δεσπόζει νότια των Ιωαννίνων, αποτελούσε εξαιρετικά ισχυρή αμυντική τοποθεσία, που επιπλέον είχε ενισχυθεί πρόσφατα με πέντε μόνιμα πυροβολεία, **κατασκευασμένα υπό την επίβλεψη Γερμανών ειδικών.**

Η κυβέρνηση Βενιζέλου επιζητούσε τη γρήγορη απελευθέρωση της Ηπείρου, πριν από τη σύναψη συνθήκης ειρήνης μεταξύ των εμπολέμων στη Συνδιάσκεψη του Λονδίνου, που βρισκόταν σε εξέλιξη. Έτσι, ο στρατός της Ηπείρου ενισχύθηκε με μία ακόμη μεραρχία από τη Θεσσαλονίκη και υπό την ηγεσία του αντιστράτηγου **Κωνσταντίνου Σαπουντζάκη** ανέλαβε την πρώτη σημαντική επιθετική ενέργεια κατά των οχυρών του Μπιζανίου στις 29 Νοεμβρίου 1912, η οποία απέτυχε, προς μεγάλη ανησυχία της ελληνικής κυβέρνησης.

Στις 8 Δεκεμβρίου αποφασίστηκε η αποστολή δύο ακόμη μεραρχιών στην περιοχή, ενώ την επόμενη ο διάδοχος Κωνσταντίνος με τηλεγράφημά του προς την πολιτική ηγεσία, έθετε θέμα αντικατάστασης του αντιστράτηγου Σαπουντζάκη, τον οποίον χαρακτήριζε «αδέξιον». Το ίδιο βράδυ, το Υπουργικό Συμβούλιο αποφάσισε να αναθέσει την ηγεσία του Στρατού της Ηπείρου στον Κωνσταντίνο, ο οποίος παρά τις αρχικές αντιρρήσεις του δέχτηκε. Στις 3 Ιανουαρίου 1913 η σχετική διαταγή έφθασε στο Στρατηγείο Ηπείρου, η οποία περιλάμβανε και τη ρητή απαγόρευση προς το στρατό της Ηπείρου να ενεργήσει οποιαδήποτε επιθετική ενέργεια, πριν από την άφιξη του Κωνσταντίνου.

Ένα απρόοπτο γεγονός άλλαξε τη φορά των πραγμάτων. Ένα αυτοκίνητο με δύο άνδρες αυτομόλησε προς τις τουρκικές γραμμές. Ο Σαπουντζάκης, που ήθελε να αποκαταστήσει το στρατιωτικό του γόητρο, εξέφρασε τους φόβους του προς το Υπουργείο Στρατιωτικών, ότι οι επιβάτες του αυτοκινήτου θα πρόδιδαν στους Τούρκους τη διάταξη των ελληνικών δυνάμεων και διατύπωσε τη γνώμη, ότι μία αιφνιδιαστική επίθεση πριν από την άφιξη του διαδόχου θα απέφερε ουσιαστικά αποτελέσματα. Το αίτημά του έγινε δεκτό από το επιτελείο και η νέα επίθεση κατά των οχυρών του Μπιζανίου ξεκίνησε το πρωί της 7ης Ιανουαρίου 1913. Οι αμυνόμενοι κατόρθωσαν να αποκρούσουν και αυτή την επίθεση, προκαλώντας απώλειες στους Έλληνες επιτιθέμενους.

Το απόγευμα της 10ης Ιανουαρίου 1913 έφθασε στο μέτωπο ο Κωνσταντίνος, ο οποίος μετά την ενημέρωσή του από τον αντιστράτηγο Σαπουντζάκη, έδωσε εντολή την επόμενη ημέρα για κατάπαυση του πυρός. Ο νέος αρχηγός βρήκε αποδεκατισμένο το στρατό, όχι τόσο από τις απώλειες στη μάχη, όσο από τα επακόλουθα του σκληρού χειμώνα (ψύξεις, κρυοπαγήματα) και της υπερκόπωσης των ανδρών. Οι μάχιμοι από 40.000 είχαν περιοριστεί στις 28.000 άνδρες, δύναμη μικρή για τον Κωνσταντίνο, προκειμένου να επιχειρήσει την τρίτη επίθεση για την κατάληψη του Μπιζανίου, που θα σήμαινε και την απελευθέρωση των Ιωαννίνων.

Στις 30 Ιανουαρίου ο Κωνσταντίνος ζήτησε ενισχύσεις, αλλά ο Βενιζέλος που επισκέφθηκε το μέτωπο απέρριψε το αίτημα του, καθώς δε μπορούσαν να διατεθούν μονάδες από τη Μακεδονία. Το σχέδιο που εκπόνησε ο Κωνσταντίνος και οι επιτελείς του για την εκπόρθηση του Μπιζανίου προέβλεπε την εκδήλωση της κύριας επίθεσης στις 20 Φεβρουαρίου 1913. Νωρίτερα, στις 17 Ιανουαρίου, με επιστολή του προς τον Εσάτ Πασά, τού είχε ζητήσει την παράδοση των Ιωαννίνων για λόγους ανθρωπιστικούς, μιας και η Τουρκία είχε ουσιαστικά χάσει τον πόλεμο. Η απάντηση του Τούρκου διοικητή ήταν αρνητική.

Στις 19 Φεβρουαρίου 1913, την παραμονή της γενικής επίθεσης, ο Κωνσταντίνος με κάποιες ενισχύσεις της τελευταίας στιγμής, διέθετε 41.000 ετοιμοπόλεμους άνδρες και 105 κανόνια, τα οποία άρχισαν να βάλουν με επιτυχία κατά των τουρκικών θέσεων στο Μπιζάνι. Ο Εσάτ Πασάς παράταξε 35.000 στρατιώτες, άγνωστο αριθμό άτακτων και 162 κανόνια. Η γενική ελληνική επίθεση εκδηλώθηκε τις πρωινές ώρες της 20ης Φεβρουαρίου και μέχρι τις πρώτες βραδινές ώρες της ίδιας ημέρας τα ελληνικά στρατεύματα με εφ' όπλου λόγχη και μάχες εκ του συστάδην, είχαν φθάσει στις παρυφές των Ιωαννίνων, στον Άγιο Ιωάννη. Καθοριστική συμβολή στην εξέλιξη αυτή είχε το 9ο Τάγμα του 1ου Συντάγματος Ευζώνων υπό τον ταγματάρχη **Ιωάννη Βελισσαρίου,** που υπερκέρασε τις τουρκικές δυνάμεις και βρέθηκε στα μετόπισθεν του εχθρού. Οι εύζωνες φρόντισαν να καταστρέψουν τα τηλεφωνικά δίκτυα, διακόπτοντας την επικοινωνία της τουρκικής διοίκησης με το στρατό της, που παρέμενε αποκομμένος, αλλά άθικτος στο Μπιζάνι.

Η παράδοση ήταν πλέον μονόδρομος για τον Εσάτ Πασά. Στις 11 το βράδυ της 20ης Φεβρουαρίου έφθασε στις προφυλακές του 9ου Τάγματος Ευζώνων ένα αυτοκίνητο, στο οποίο επέβαιναν ο επίσκοπος Δωδώνης, ο υπολοχαγός Ρεούφ και ο ανθυπολοχαγός Ταλαάτ. Έφεραν μαζί τους επιστολή, που υπογραφόταν από τους προξένους στα Ιωάννινα της Ρωσίας, Αυστρο-Ουγγαρίας, Γαλλίας και Ρουμανίας και περιείχε πρόταση του Εσάτ Πασά προς τον Κωνσταντίνο, για άμεση και χωρίς όρους παράδοση των Ιωαννίνων και του Μπιζανίου.

Ο διάδοχος Κωνσταντίνος με τον Ελευθέριο Βενιζέλο

Στις 2 π.μ. της 21ης Φεβρουαρίου 1913 οι τρεις απεσταλμένοι, συνοδευόμενοι από τον ταγματάρχη Βελισσαρίου, έφθασαν στο στρατηγείο της 2ας Μεραρχίας. Εκεί περίμεναν την άφιξη ενός αυτοκινήτου, που τους οδήγησε στις 4:30 π.μ. στο χάνι του Εμίν Αγά, όπου έδρευε το ελληνικό στρατηγείο. Ο Κωνσταντίνος συμφώνησε με το περιεχόμενο της επιστολής και στις 5:30 το πρωί δόθηκε εντολή κατάπαυσης του πυρός σε όλες τις μονάδες. Στη διήμερη μάχη για την απελευθέρωση των Ιωαννίνων ο ελληνικός στρατός είχε 284 νεκρούς και τραυματίες. Οι απώλειες για τους Τούρκους ήταν 2.800 νεκροί και 8.600 αιχμάλωτοι.

Το πρωί της 22ας Φεβρουαρίου 1913 οι πρώτες μονάδες του ελληνικού στρατού παρέλασαν στην πόλη υπό τις επευφημίες των κατοίκων. **Τα Ιωάννινα, μετά από 483 χρόνια δουλείας, ήταν και πάλι ελεύθερα!**

Η απελευθέρωση των Ιωαννίνων, πέρα από την εξουδετέρωση κάθε σοβαρής τουρκικής απειλής στην Ήπειρο και την κυρίευση σημαντικού πολεμικού υλικού, είχε επίδραση στο ελληνικό γόητρο, το οποίο μετά την επιτυχία αυτή εξυψώθηκε διεθνώς. Οι επιχειρήσεις στο Μπιζάνι σήμαναν ουσιαστικά και τη λήξη του Α' Βαλκανικού Πολέμου στο στρατιωτικό πεδίο. Τις επόμενες ημέρες, ο ελληνικός στρατός κινήθηκε βορειότερα και ως τις 5 Μαρτίου 1913 είχε απελευθερώσει τη Βόρειο Ήπειρο.

© SanSimera.gr

Το χαρμόσυνο άγγελμα για την απελευθέρωση των Ιωαννίνων έγινε αμέσως γνωστό στην Αθήνα, σκορπώντας φρενίτιδα ενθουσιασμού.

Ο Γεώργιος Σουρής δημοσίευσε στο «Ρωμηό» το ακόλουθο ποίημα:

Τα πήραμε τα Γιάννινα
μάτια πολλά το λένε,
μάτια πολλά το λένε,
όπου γελούν και κλαίνε.
Το λεν πουλιά των Γρεβενών
κι αηδόνια του Μετσόβου,
που τα έκαψεν η παγωνιά
κι ανατριχίλα φόβου.
Το λένε χτύποι και βροντές,
το λένε κι οι καμπάνες,
το λένε και χαρούμενες
οι μαυροφόρες μάνες.
Το λένε και Γιαννιώτισσες
που ζούσαν χρόνια βόγγου,
το λένε κι οι Σουλιώτισσες
στις ράχες του Ζαλόγγου.

Η Φιλική Εταιρεία, η προετοιμασία για την Επανάσταση και οι πρωταγωνιστές της

...συνέχεια από το προηγούμενο.

Οι ηγέτες της οργάνωσης μαζεύτηκαν στην Κωνσταντινούπολη, κάτω από τη μύτη των Τούρκων. Η σύσκεψη ήταν θυελλώδης. Ο Τσακάλωφ αντιμετώπιζε ακόμα και το ενδεχόμενο της διάλυσης.

Γράφει ο Κάρολος Μπρούσαλης*

Στις 22 Σεπτεμβρίου του 1818, πάρθηκε η μεγάλη απόφαση: Θα προχωρούσαν. Ρίχτηκαν με ανανεωμένο ενθουσιασμό στη μεγάλη προσπάθεια. Οι μυήσεις μελών προχώρησαν με γρήγορους ρυθμούς. Στα 1819, στην Ανώτατη Αρχή μπήκε και ο Γεώργιος Λεβέντης. Στα 1820, τα ενεργά μέλη της οργάνωσης ξεπερνούσαν τα 3.000. Η οργάνωση άπλωνε τα πλοκάμια της σ' ολόκληρη τη βαλκανική χερσόνησο. Ηγεμόνες, διπλωμάτες, οπλαρχηγοί, ιερωμένοι αλλά και απλοί άνθρωποι, είχαν δώσει τον ιερό της όρκο και περίμεναν το σύνθημα. Χρειαζόταν, όμως, ένας επιφανής αρχηγός.

Σε σύσκεψη των ηγετών της οργάνωσης, στις 18 Σεπτεμβρίου του 1818, είχε αποφασιστεί να προταθεί η αρχηγία του αγώνα στον Έλληνα υπουργό Εξωτερικών της Ρωσίας, Ιωάννη Καποδίστρια. Επρόκειτο για «άνδρα σημαντικόν και άξιον της εμπιστοσύνης του Ελληνικού Έθνους», όπως γράφει ο Εμμανουήλ Ξάνθος.

Εφοδιασμένος με μια συστατική επιστολή του Άνθιμου Γαζή, ο Εμμανουήλ Ξάνθος έφτασε στην Πετρούπολη, στις 15 Ιανουαρίου του 1820. Την επομένη, 16 του μήνα, υπέβαλε αίτηση να δει τον υπουργό. Ο Ιωάννης Καποδίστριας τον δέχτηκε κι άκουσε με προσοχή την πρότασή του. Ο Ξάνθος ζήτησε, ακόμη, να μεσολαβήσει ο υπουργός στον τσάρο για μυστική βοήθεια σε χρήματα και όπλα. Ο Καποδίστριας υποσχέθηκε να το σκεφτεί. Ξανασυναντήθηκαν το Φεβρουάριο. Ο Καποδίστριας εξήγησε, πως ο τσάρος Αλέξανδρος Α' ήταν αντίθετος με κάθε επαναστατική ενέργεια και γι' αυτό έκρινε σκόπιμο να μη δεχτεί την τιμητική πρόταση: Καλύτερα θα βοηθούσε την επανάσταση ως υπουργός του τσάρου παρά ως πρώην υπουργός.

Οι φιλικοί στράφηκαν στο στρατηγό και υπασπιστή του τσάρου, Αλέξανδρο Υψηλάντη, που με προθυμία δέχτηκε την πρόταση. Στις 12 Απριλίου 1820, ο Υψηλάντης έγινε αρχηγός της Φιλικής Εταιρείας. Στις 7 Οκτωβρίου, ενέκρινε το σχέδιο δράσης, που είχαν ετοιμάσει ο Γρηγόριος Παπαφλέσσας και ο Γεώργιος Λεβέντης (το «σχέδιον γενικόν», όπως ονομάστηκε, που όριζε «ημέρα Χ» την 25η Μαρτίου του 1821). Ξεκινούσε η μεγάλη προσπάθεια.

Η ΩΡΑ ΤΟΥ ΣΤΡΑΤΗΓΟΥ

Ξημέρωνε 2 Ιανουαρίου του 1821, στη Ζάκυνθο. Γωνιά-γωνιά, ένα με το πηχτό σκοτάδι, ο Θεόδωρος Κολοκοτρώνης κινιόταν αθέατος και με γατίσια βήματα στα σοκάκια του αγγλοκρατούμενου νησιού. Ελαφρύς, για τα 51 του χρόνια, ο μπόγος που κουβαλούσε. Έφτασε στο λιμάνι, πήδηξε σ' ένα καΐκι κι έκρυψε το δέμα: άρματα, σέλα, περικεφαλαία, τρόφιμα.

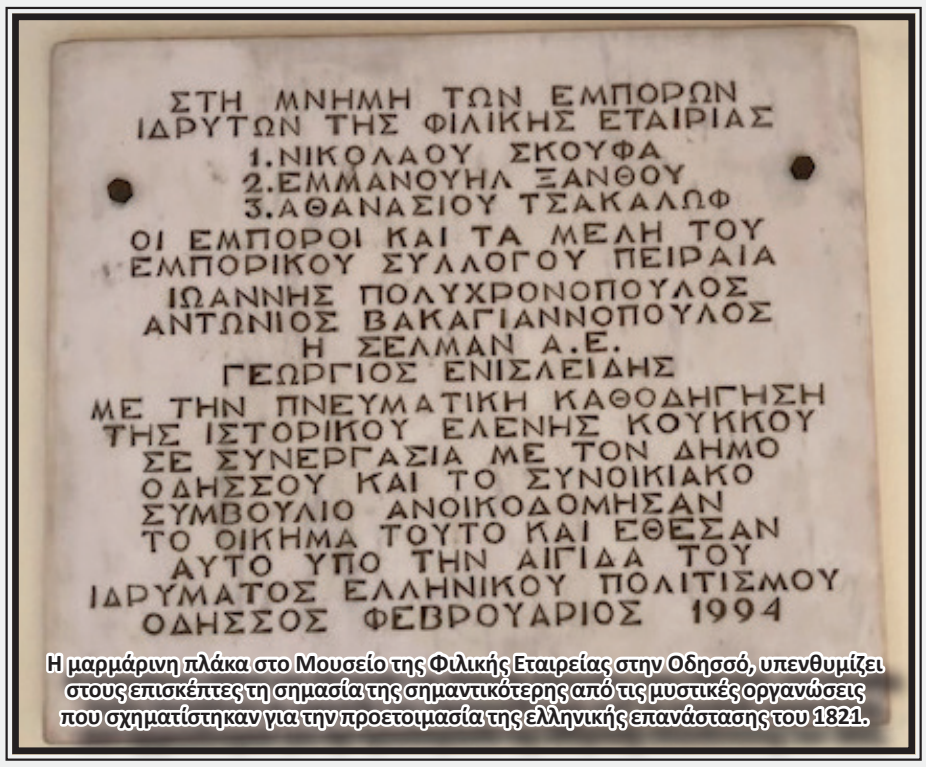

Η μαρμάρινη πλάκα στο Μουσείο της Φιλικής Εταιρείας στην Οδησσό, υπενθυμίζει στους επισκέπτες τη σημασία της σημαντικότερης από τις μυστικές οργανώσεις που σχηματίστηκαν για την προετοιμασία της ελληνικής επανάστασης του 1821.

Γύρισε σπίτι του αθέατος, όπως είχε φύγει. Πρωί, ζήτησε την ευχή της μάνας του. Ξεκινούσε για μια μεγάλη δουλειά, της είπε. Μεσημέρι, κουβέντιασε με τους γιους του: Να περιμένουν γράμμα του, να τον συναντήσουν. Απόγευμα, προσκύνησε στον τάφο της γυναίκας του. Νύχτα, βγήκε και κρύφτηκε σε σπίτι φίλου του μιλημένου. Έμεινε εκεί όλη την άλλη μέρα, διαβάζοντας τα γράμματα των φιλικών και του Αλέξανδρου Υψηλάντη: Η μεγάλη ώρα πλησίαζε. Ο Παπαφλέσσας ήταν κιόλας στη Μάνη, από τα μέσα του Δεκεμβρίου.

Νύχτωσε, όταν ήρθε ο νεαρός που θα τον συντρόφευε. Βγήκαν στο δρόμο μετά τα μεσάνυχτα. Οι Άγγλοι παρακολουθούσαν τα σπίτια των φιλικών αλλά ο Κολοκοτρώνης γνώριζε τα κατατόπια.

Ξημέρωνε 4 Ιανουαρίου, όταν το καΐκι βγήκε απ' το λιμάνι. Δυο μέρες παράδερνε στην άγρια θάλασσα. Ένα πλεούμενο άγνωστο κι άσημο, που μετέφερε τον στρατηγό της επανάστασης στη Μάνη.

Το σχέδιο της Φιλικής Εταιρείας, όπως το είχαν προτείνει ο Παπαφλέσσας κι ο Λεβέντης, ήταν πολύ απλό: Όσο κρατούσε το κίνημα του Αλή πασά στην Ήπειρο, ο Υψηλάντης θα σήκωνε τη σημαία της επανάστασης στη Μολδοβλαχία κι ο Κολοκοτρώνης θα ξεσήκωνε τον Μοριά.

Ήταν 6 Ιανουαρίου, όταν το καΐκι έπιασε στη Σκαρδαμούλη της Μάνης. Ο Κολοκοτρώνης κι άλλοι τέσσερις. Το νέο απλώθηκε σ' όλη την περιοχή. Έφτασε και στ' αφτιά των Τούρκων, σπέρνοντας τον πανικό: Μιλούσαν γι' απόβαση πέντε και δέκα χιλιάδων αντρών. Ζήτησαν από τον Πετρόμπεη Μαυρομιχάλη να τον συλλάβει. Και να 'θελε αυτός, δε θα μπορούσε.

Ο γέρος του Μοριά προστατευόταν από τους Μούρτζινους, αντίπαλους των Μαυρομιχαλαίων. Απάντησε πως δεν υπάρχει λόγος: Ο Κολοκοτρώνης είναι ακίνδυνος. Ήρθε στη Μάνη, επειδή έμεινε χωρίς λεφτά στη Ζάκυνθο. Οι Τούρκοι δεν πείστηκαν κι έστειλαν κατασκόπους, που γύρισαν καθησυχασμένοι: «Βρήκαμε ένα γέρο, που 'παιζε τες αμάδες».

Ο «γέρος» άρχισε μεθοδική ενημέρωση των οπλαρχηγών και των προκρίτων: Ο ξεσηκωμός πλησιάζει. «Ημέρα Χ» η γιορτή του Ευαγγελισμού, 25 Μαρτίου. Την ίδια ώρα, ο Παπαφλέσσας οργάνωνε σύσκεψη στη Βοστίτσα (σημερινό Αίγιο). Είχε χαρτιά πατριαρχικού έξαρχου και προφασίστηκε ότι θα συζητούσαν για τις κτηματικές διαφορές ανάμεσα στα εκεί μοναστήρια. Η διάσκεψη άρχισε στις 26 Ιανουαρίου του 1821 και κράτησε ως τις 29 του μήνα. Ο Παπαφλέσσας ανακοίνωσε, ποιος πραγματικά ήταν και για ποιο λόγο είχε έρθει. Η επανάσταση, είπε, είχε προγραμματιστεί για τις 25 Μαρτίου, γιορτή του Ευαγγελισμού. Στις αντιρρήσεις των προκρίτων, απάντησε ότι θα ξεκινούσε με 2.000 Μανιάτες, χωρίς αυτούς. Αναγκάστηκαν να υποκύψουν.

ΟΙ ΠΡΩΤΕΣ ΣΥΓΚΡΟΥΣΕΙΣ

Την 1η Μαρτίου του 1821, ένας ταχυδρόμος έφθασε βιαστικός στην Κωνσταντινούπολη. Τα νέα που μετέφερε, ακούστηκαν σαν κεραυνός: Ο υπασπιστής του τσάρου Αλέξανδρου Α' της Ρωσίας, στρατηγός Αλέξανδρος Υψηλάντης, εδώ και πέντε μέρες, ξεσήκωσε τους Έλληνες της Μολδοβλαχίας σε επανάσταση και βοηθούσε τους Βλάχους του Βλαδιμηρέσκου, που επαναστάτησαν από τις 17 Ιανουαρίου.

Για τον σουλτάνο Μαχμούτ Β', το μήνυμα ήταν σαφές: Ο τσάρος παρασπόνδησε, την ώρα που η Οθωμανική αυτοκρατορία είχε προβλήματα, και προσπαθούσε να του πάρει κι άλλα εδάφη. Το ίδιο, άλλωστε είχε κάνει και η μεγάλη Αικατερίνη, καμιά τριανταριά χρόνια πριν.

Με τον Αλή πασά επαναστατημένο και τους Σουλιώτες να έχουν γυρίσει στα μέρη τους και να ξαναχτυπούν τους Τούρκους στην Ήπειρο, τους Μολδαβούς ξεσηκωμένους στο Δούναβη και με προβλήματα στην Περσία, στη Συρία (με τους Δρούσους), στην Αραβία (με τους σεΐχηδες) και στην Αίγυπτο που έδειχνε χωριστικές τάσεις, ένα του έλειπε του Μαχμούτ:

Ν' ανοίξει μέτωπο και με τους Ρώσους. Θα περνούσε καιρός, ώσπου να μάθει πως ο τσάρος δεν είχε καμιά σχέση.

Ως τότε, η ασπίδα της επανάστασης θα κρατούσε τους Τούρκους μακριά από την Πελοπόννησο. Το σχέδιο της Φιλικής Εταιρείας είχε πετύχει στο ακέραιο.

Στις 21 Φεβρουαρίου, οι Έλληνες είχαν την πρώτη τους «ανεπίσημη» σύγκρουση με τους Τούρκους, τους οποίους εξόντωσαν στο Γαλάτσι της Μολδαβίας.

Στις 23 του μήνα, ο Αλέξανδρος Υψηλάντης είχε απευθυνθεί «προς το έθνος της Μολδαβίας» διαβεβαιώνοντάς τους ότι οι Έλληνες θα σταθούν στο πλευρό τους. Στις 24, στο Ιάσιο της Μολδαβίας, δημοσιοποίησε την προκήρυξή του με τίτλο «Μάχου υπέρ πίστεως και πατρίδος».

Ήταν η προκήρυξη της επανάστασης. Άρχιζε με την αναγγελία: «Η ώρα ήλθεν, ω Έλληνες». Και κατέληγε: «Εις τα όπλα, λοιπόν, φίλοι, η Πατρίς μας προσκαλεί». Την ίδια μέρα, έγραφε στον τσάρο, ζητώντας τη βοήθειά του. Τα νέα έφτασαν στην Κωνσταντινούπολη την 1η Μαρτίου, μέρα που ο Υψηλάντης άφηνε το Ιάσιο και με 2.000 επαναστάτες βάδιζε δυτικά παραγγέλλοντας στους Έλληνες ναυτικούς στο Γαλάτσι ν' αναπλεύσουν το Δούναβη και να χτυπήσουν τα τουρκικά πλοία. Έφτασε στο Βουκουρέστι.

Αντιδρώντας, ο σουλτάνος Μαχμούτ ετοίμαζε θρησκευτικό πόλεμο φανατίζοντας τους Τούρκους. Προγραμμάτισε γενική σφαγή των χριστιανών. Όμως, ο ανώτατος θρησκευτικός αρχηγός των Οθωμανών, Χατζή Χαλίλ εφέντης, αρνήθηκε να υπογράψει τον φετφά. Την ίδια ώρα, 49 Φαναριώτες που κατείχαν ανώτατες θέσεις, υπέγραψαν κοινή δήλωση ότι «το γένος αγνοεί την επαναστατικήν εταιρείαν». Στις 23 Μαρτίου, διαβάστηκε στις εκκλησίες αμνηστία του σουλτάνου προς τους επαναστάτες, με την προϋπόθεση ότι θα κατέθεταν τα όπλα, και αφορισμός του Αλέξανδρου Υψηλάντη από το ορθόδοξο πατριαρχείο.

Ο αφορισμός υπογράφηκε με τη σκέψη ότι έτσι θα γλίτωναν οι Έλληνες της Πόλης. Όμως, από τις 24 Μαρτίου, οι Τούρκοι άρχισαν να δολοφονούν όποιον είχε ίδιο όνομα με κάποιον επαναστάτη.

Έτσι κι αλλιώς, η επανάσταση δε μπορούσε πια ν' ανακοπεί. Την ημέρα που οι επαναστάτες αφορίζονταν, στις 23 Μαρτίου, η Μεσσηνιακή Σύγκλητος ανάγγελλε την επίσημη έναρξη του Αγώνα, με την «προειδοποίησιν προς τας ευρωπαϊκάς αυλάς». Ανάλογη προκήρυξη επιδιδόταν στους προξένους των ευρωπαϊκών δυνάμεων, στις 26 του μήνα, από το Αχαϊκό Διευθυντήριο.

Ο Αθανάσιος Τσακάλωφ και ο Εμμανουήλ Ξάνθος έζησαν να δουν την Ελλάδα ελεύθερη, αλλ' όχι και τα μέρη όπου γεννήθηκαν. Πέθαναν, το 1851 ο πρώτος και το 1852 ο δεύτερος. Μόνο η Άρτα, ιδιαίτερη πατρίδα του τρίτου της παρέας, ήταν ελεύθερη. Αλλά κι ο Σκουφάς είχε πεθάνει πολύ νωρίς για να το δει.

Η συνέχεια και το τέλος στο επόμενο...

***Ο Κάρολος Μπρούσαλης είναι δημοσιογράφος και συγγραφέας, πτυχιούχος του Ιστορικού και Αρχαιολογικού τμήματος του Πανεπιστημίου Αθηνών**

GOSS!P

Πώς μοίρασε την περιουσία του ο Larry King

Στη χειρόγραφη διαθήκη του, ο Larry King είχε ζητήσει να μοιραστεί η περιουσία του, η οποία ανέρχεται στα 2 εκατομμύρια δολάρια, ισότιμα μεταξύ των πέντε παιδιών του: τον 59χρονο γιο του Larry King τζούνιορ, τον 20χρονο Κάνον και τον 21χρονο Τσανς, αλλά και στα αείμνηστα παιδιά του, Άντι και Κάια.

«Αυτή είναι η τελευταία μου διαθήκη» ανέφερε το έγγραφο. *«Θα πρέπει να αντικαταστήσει όλα τα προηγούμενα έγγραφα. Σε περίπτωση θανάτου μου, οποιαδήποτε μέρα μετά την παραπάνω ημερομηνία, θέλω το 100% των κεφαλαίων μου να κατανεμηθούν ισάξια στα παιδιά μου Άντι, Κάια, Λάρι τζούνιορ, Τσανς και Κάνον».*

Το έγγραφο είχε ημερομηνία 17 Οκτωβρίου 2019 – δύο μήνες μετά την υποβολή διαζυγίου από την έβδομη σύζυγό του, Σον Σάουθγουικ Κινγκ (φωτ.). Η διαθήκη γράφτηκε επίσης, λιγότερο από ένα χρόνο προτού τα παιδιά του Άντι και Κάια πεθάνουν με διαφορά 23 ημερών ο ένας από τον άλλον το καλοκαίρι του 2020.

Υπενθυμίζεται ότι ο Larry King πέθανε στις 23 Ιανουαρίου σε ηλικία 87 ετών στο ιατρικό κέντρο Cedars Sinai στο Λος Άντζελες. Ο θάνατός του ήρθε αφότου βρέθηκε θετικός στον κορωνοϊό το Δεκέμβριο, οδηγώντας τον σε νοσηλεία. Μετά το θάνατό του, η τελευταία του σύζυγος, η 61χρονη Σάουθγουικ Κινγκ, δήλωσε πως ο παρουσιαστής πέθανε από μόλυνση από σηψαιμία κι όχι από κορωνοϊό.

«Ήταν μία μόλυνση, ήταν σηψαιμία» είπε στο Entertainment Tonight. *«Ήταν έτοιμος να φύγει, μπορώ να σας το πω αυτό. Ξέρετε, δεν ήθελε ουσιαστικά ποτέ να πεθάνει, αλλά το μικρό γλυκό του σώμα είχε χτυπηθεί τόσες πολλές φορές από τόσα πολλά πράγματα και μόλις ακούσαμε τη λέξη κορωνοϊός σοκαριστήκαμε. Το νίκησε όμως, πληρώνοντας βέβαια και ένα τίμημα και στη συνέχεια μια άσχετη μόλυνση ήταν αυτή που τον σκότωσε».* | © govastileto.gr

Η αντίδραση της βασίλισσας Ελισάβετ για την εγκυμοσύνη της Meghan Markle

Ο πρίγκιπας Harry και η Meghan Markle, ανήμερα του Αγίου Βαλεντίνου, ανακοίνωσαν τη χαρμόσυνη είδηση πως θα γίνουν γονείς για δεύτερη φορά!

Η βασίλισσα Ελισάβετ εξέφρασε την χαρά της για τα χαρμόσυνα νέα της εγκυμοσύνης της Meghan μέσω του εκπροσώπου της.

Συγκεκριμένα, τόνισε πως τόσο η ίδια όσο και ολόκληρη η βασιλική οικογένεια, είναι πολύ χαρούμενοι για την είδηση της εγκυμοσύνης της Meghan Markle.

Ο εκπρόσωπος είπε χαρακτηριστικά, πως η βασίλισσα και ο σύζυγός της πρίγκιπας Φίλιππος, ο πατέρας του Harry, πρίγκιπας Κάρολος, και ολόκληρη η οικογένεια, είναι «πολύ χαρούμενοι» και εύχονται στο ζευγάρι τα καλύτερα.

Η Meghan Markle και ο πρίγκιπας Harry έγιναν γονείς για πρώτη φορά το Μάιο του 2019, φέρνοντας στον κόσμο τον Archie.

Το ζευγάρι εδώ και καιρό μένει στις ΗΠΑ, προσπαθώντας να ζήσει μια διαφορετική ζωή από αυτή στο Μπάκιγχαμ.

© govastileto.gr

Πωλείται η βίλα-λέσχη που πέρασε το τελευταίο βράδυ του ο Παντελής Παντελίδης

Η βίλα-λέσχη που πέρασε το τελευταίο του βράδυ ο Παντελής Παντελίδης, μπήκε σε πωλητήριο.

Σύμφωνα με το ρεπορτάζ της εφημερίδας **«Real News»,** το πολυτελές ακίνητο που βρίσκεται στην Αθηναϊκή Ριβιέρα, «αναζητά» το νέο του ιδιοκτήτη, αντί του ποσού του 1,5 εκατομμυρίου ευρώ. Πρόκειται για μονοκατοικία στην περιοχή του Ελληνικού, τεσσάρων επιπέδων με εσωτερικό ανελκυστήρα, συνολικού εμβαδού 500 τ.μ. που κατασκευάστηκε το 2006 και απευθύνεται στην ελίτ των νοτίων προαστίων και σε όσους *«αναζητούν ένα ειδυλλιακό καταφύγιο, αλλά αρκετά κοντά στην πολυσύχναστη πόλη της Αθήνας»,* όπως σημειώνεται χαρακτηριστικά στην αγγελία μεσιτικού γραφείου.

Στη δικογραφία της υπόθεσης Παντελίδη, η οποία μπήκε στο αρχείο, υπάρχει παραγγελία του εισαγγελέα Πλημμελειοδικών Αθηνών για τη διενέργεια έρευνας σχετικά με το αν τελέστηκε από τους ιδιοκτήτες της βίλας η πράξη ανθρωποκτονίας από αμέλεια διά παραλείψεως. Το σκεπτικό ήταν ότι δεν απέτρεψαν τον Παντελίδη να οδηγήσει το αυτοκίνητό του, αν και τελούσε σε κατάσταση μέθης, όταν έφυγε από την παράνομη χαρτοπαικτική λέσχη, ενώ πληροφορίες θέλουν την οικογένεια του τραγουδιστή να έχει καταθέσει σχετική μήνυση. | © govastileto.gr

Alyssa Barbara

Το σέξι μοντέλο που θα σου «πάρει το μυαλό»

Η Alyssa Barbara, κατάγεται από τον Καναδά, ωστόσο όμως, τα... προσόντα της «βγάζουν μάτι».

Η ξανθιά σεξοβόμβα κάνει ολοένα και περισσότερο σέξι φωτογραφήσεις και μαγνητίζει τα αντρικά βλέμματα με το καλλίγραμμο κορμί της. Το εντυπωσιακό μοντέλο λατρεύει τις γυμνές εμφανίσεις.

CFMB AM 1280 MULTILINGUAL

Ο Σταθμός της ζωής σας!

Hellenic Radio CFMB

5877 Av. Papineau, Montréal, QC H2G 2W3
Tél.: 514 483-2362 ext. 115
Cell.: 514 258-1775 | Fax: 514 483-1362
www.cfmb.ca | mtellides@gmail.com

Από το 1969 έγκυρη και υπεύθυνη ενημέρωση στη συχνότητα των γεγονότων

ΕΛΛΗΝΙΚΟ ΠΕΡΙΣΚΟΠΙΟ

Κάθε Σάββατο, 9:00 π.μ. - 2:00 μ.μ.
Με μία υπεύθυνη ομάδα συνεργατών υπό τη διεύθυνση και το συντονισμό του Μιχάλη Τελλίδη

Α-Καλημέρα Μάγδα, πως πήγε η Γιορτή του Βαλεντίνου;

Μ-Μια χαρά. Περάσαμε μούρλια, φανταστικά. Εσύ;

Α-ΚΙ εγώ τα ίδια. Ποτέ δεν είχαμε διασκεδάσει τόσο πολύ με τον Μενέλαο μου.

Μ-Πιστεύω να διασκεδάσατε σε όλα τα επίπεδα.

Α-Φυσικά. Αλλά μη ρωτάς λεπτομέρειες. Μόνο με τον τουρτοπόλεμο παραφερθήκαμε λιγάκι και τα σκάγια έφτασαν ως το... σαλόνι.

Μ-Εγώ δεν είχα τέτοιο πρόβλημα.

Α-Μην ξεχνάς ότι το σαλόνι είναι δίπλα από την κουζίνα και ήταν πολύ εύκολο να φτάσουν τα κομμάτια στο σαλόνι.

Μ-Έπεσαν στους καναπέδες;

Α-Φυσικά.

Μ-Και πως τους καθάρισες;

Α-Ευτυχώς όπως ξέρεις είναι από δέρμα, αλλά πάλι χρειάστηκε πολύ δουλειά για να καθαρίσουν...

Μ-Το φαντάζομαι. Τι δωράκι σου πήρε;

Α-Μια ολόκληρη ημέρα σε ινστιτούτο με σπα!

Μ-Αφού είναι ακόμα κλειστά.

Α-Κάποτε θα ανοίξουν κι αυτά...

Μ-Και απ΄ ότι προβλέπω πιο γρήγορα από τα εστιατόρια.

Α-Έτσι φαίνεται όπως δείχνουν τα πράγματα. Πριν το ξεχάσω, τι έκανες με τη γνωστή υπόθεση;

Μ-Για το... λαμόγιο λες;

Α-Ναι. Τα είπες στη χήρα να προσέχει απ' αυτόν;

Μ-Που να στα λέω. Λοιπόν, της τηλεφώνησα και της είπα να πάμε να περπατήσουμε στο εμπορικό κέντρο του Ρόκλαντ.

Α-Και πήγατε;

Μ-Ναι. Βλέπεις ήθελα να της μιλήσω σ' ένα ουδέτερο περιβάλλον...

Α-Το καταλαβαίνω.

Μ-Τι καταλαβαίνεις;

Α-Να, αν είχες πάει σπίτι της και αν δεν πίστευε τα λόγια σου, μπορεί και να σ΄ έπιανε από το μαλλί, ενώ εκεί ήσουν σε ασφάλεια με τόσο κόσμο.

Μ-Ακριβώς αυτό σκέφτηκα κι εγώ.

Α-Λοιπόν;

Μ-Λοιπόν καθίσαμε σ΄ένα μέρος, φορούσαμε και τις μάσκες μας, αρχίσαμε από διάφορα και εκεί που θα άρχιζα τη συζήτηση, ξέρεις τι μου είπε;

Α-Που να ξέρω;

Μ-Μου είπε ότι θέλει τη γνώμη μου.

Α-Για ποιο πράγμα;

Μ-Για το... λαμόγιο!

Α-Και πως της ήρθε τέτοια ερώτηση;

Μ-Δεν ξέρω, πάντως άρχισε να μου λέει πως τον γνώρισε κ.λπ. και μετά μου είπε ότι η διαίσθηση της, τής λέει ότι αυτός δεν είναι... αυτός που φαίνεται και κάτι κρύβει.

Α-Κι εσύ τι απάντησες;

Μ-Το έπαιξα ενδιαφερόμενη αλλά χωρίς να δείξω ότι τον γνωρίζω.

Α-Και γιατί; Αφού βγήκατε για να της μιλήσεις.

Μ-Ναι αλλά σκέφτηκα καλύτερα από μόνη της να τον διώξει χωρίς να της πω εγώ τίποτε.

Α-Πολύ έξυπνο αυτό. Και μετά τι σου είπε;

Μ-Μου είπε ότι αυτός δείχνει περισσότερο να ενδιαφέρεται για την περιουσία που της άφησε ο άνδρας της.

Α-Και πως το κατάλαβε;

Μ-Της έλεγε συνεχώς πότε θα του δώσει τη δικαιοδοσία να χειριστεί την περιουσία!

Α-Βιαζόταν ο κύριος...

Μ-Ναι.

Α-Μάλλον θα χρωστούσε σε κάνα τοκογλύφο χρέη πάλι και έπρεπε να πιάσει τον παρά το συντομότερο.

Μ-Μάλλον. Μου είπε λοιπόν ότι αν και ήθελε να τον δει, του τηλεφώνησε ότι δε θα περάσουν την Κυριακή του Βαλεντίνου μαζί.

Α-Και αυτός πως αντέδρασε;

Μ-Άρχιζε να την εκλιπαρεί και όταν είδε που αυτή δεν άλλαζε γνώμη άρχιζε να της φωνάζει και να της επιτίθεται με σκληρά λόγια: «Καλά κατάλαβα ότι είσαι μια γυναικούλα... πως σε άντεχε ο άνδρας σου... δεν ξέρεις τι θέλεις... εσύ θα χάσεις...».

Α-Με άλλα λόγια...

Μ-Με άλλα λόγια, έσκαψε ο ίδιος το λάκκο του, κι έτσι όπως σου είπα δε χρειάστηκε να ανακατευτώ καθόλου.

Α-Θα τον αφήσει;

Μ-Τον άφησε κιόλας!

Α-Πως;

Μ-Του είπε αφού άκουσε όλα αυτά τα λόγια που της έλεγε, ότι είναι κακός άνθρωπος και να μην σκεφτεί να της τηλεφωνήσει ή προσπαθήσει να τη δει, διότι έσβησε από τη ζωή της.

Α-Να δούμε ποια άλλη θα προσπαθήσει να δελεάσει ο μορφονιός...

Μ-Μην ανησυχείς και υπάρχουν πολλές που θα πέσουν στα δίχτυα του. Μην ξεχνάς εδώ παραλίγο έριξε την ανιψιά μου που είναι και τετραπέρατη, αλλά και πάλι αυτή δεν μπόρεσε να αντισταθεί στην αρρενωπή ομορφιά του.

Α-Καλά, τόσο όμορφος είναι;

Μ-Και βάλε. Αυτός φιλενάδα έπρεπε να έκανε καριέρα στο Χόλυγουντ.

Α-Ας πήγαινε στην Ελλάδα να κάνει καριέρα.

Μ-Απ' ότι ξέρω ήθελε αλλά δεν μπορεί να πάει.

Α-Γιατί;

Μ-Διότι έχει πολλά εντάλματα εναντίον του για βρομοδουλειές που έκανε εκεί. Γι' αυτό και ήρθε στο Μόντρεαλ.

Α-Αν πιάνει η μπογιά του ακόμα ας δοκιμάσει στην Αμερική.

Μ-Ναι, αυτό θα κάνει.

Α-Και που το ξέρεις;

Μ-Το είπε της χήρας ότι σκοπεύει να ταξιδέψει εκεί μια και χάλασε η σχέση τους.

Α-Και αυτή τι του είπε τότε;

Μ-«Στο καλό και στον αγύριστο...».

Α-Όλα καλά, τέλος καλό τότε. Πολύ το χάρηκα για την κοπέλα.

Μ-Εγώ να δεις.

Α-Δε μου λες;

Μ-Τι;

Α-Νομίζεις είναι καλή ιδέα να τη συστήσουμε στον Αποστόλη που είναι κι αυτός χήρος. Χήρος αυτός, χήρα αυτή, που ξέρεις;

Μ-Καλή ιδέα. Η δυσκολία είναι, με όλα τα απαγορευτικά μέτρα πως θα συναντηθούν;

Α-Κάτι θα βρούμε για να συναντηθούν... Το βρήκα!

Μ-Λέγε.

Α-Λοιπόν, εφόσον τα εμπορικά κέντρα έχουν ανοίξει, θα της πεις να πάτε πάλι στο Ρόκλαντ κι εγώ θα έρθω τάχα με τον Μενέλαο και θα φέρω και τον Αποστόλη.

Μ-Καλή ιδέα. Αλλά πόσο σίγουρη είσαι ότι αυτός θα δεχτεί;

Α-Σιγουρότατη, διότι ξέρω πολύ καλά ότι κάθε φορά που μιλάμε βαριαστενάζει, που χρειάζεται να βρει μία καλή σύντροφο. Μην ξεχνάς έχασε πολύ νέα τη γυναίκα του σε εκείνο το τροχαίο.

Μ-Ναι, ο καημένος. Λοιπόν, έγινε. Εμπρός για το σχέδιο. Και πότε λες να γίνει;

Α-Το συντομότερο. Το αργότερο την Κυριακή.

Μ-Καλύτερα τη Δευτέρα, που δεν έχει και συνωστισμό.

Α-Συμφωνώ. Εσύ κανόνισε με τη χήρα κι εγώ με τον Αποστόλη.

Μ-Ραντεβού λοιπόν τη Δευτέρα!

ΕΠΙΣΗΜΕΣ ΜΕΤΑΦΡΑΣΕΙΣ ΣΤΑ ΑΓΓΛΙΚΑ-ΕΛΛΗΝΙΚΑ

ΒΑΣΙΛΙΚΗ Α. ΛΑΝΤΖΑΝΑΚΗ

Πιστοποιημένη Μεταφράστρια (C. Tr.), BA, MA, OTTIAQ, ATIO, PAT-FIT

Έγκυρες και πιστοποιημένες μεταφράσεις όλων των εγγράφων σας για τις υποθέσεις σας σε Ελλάδα και Καναδά.

Αναλαμβάνουμε:
- Επίσημα έγγραφα: πιστοποιητικά γεννήσεως, θανάτου, γάμου κλπ.
- Νομικά έγγραφα: διαθήκες, πληρεξούσια, συμβόλαια κλπ.
- Ιατρικά έγγραφα
- Φορολογικά έγγραφα

Παρέχουμε επίσης υπηρεσίες διερμηνείας σε Προξενείο, νοσοκομεία, δικαστήρια κ.α.

1002, rue St. Roch, Montreal, QC H3N 1M1 | **514 294-7204** | **info@lantzanakis.com**

HERMES OVERSEAS TRAFFIC INC.

H.O.T www.hermesoverseas.com

ΝΑΥΤΙΛΙΑΚΗ ΕΤΑΙΡΕΙΑ ΔΙΕΘΝΩΝ ΜΕΤΑΦΟΡΩΝ

Η εταιρεία μας διαθέτει το μεγαλύτερο δίκτυο γραφείων στην Ελλάδα, προκειμένου να μεταφέρει το λάδι σας από το χωριό σας μέχρι Μόντρεαλ με αναχωρήσεις, τουλάχιστον μία φορά το μήνα από την Ελλάδα.

Προσέχουμε τα πράγματά σας... σεβόμαστε το όνομά μας.

Μεταφέρουμε βαλίτσες και μικρά κουτιά στην Ελλάδα, ανεξάρτητα από το βάρος και χωρίς πρόσθετο κόστος στην Ελλάδα.

ΜΟΝΟ $125

Για περισσότερες πληροφορίες επικοινωνήστε με τον αντιπρόσωπό μας στον Πειραιά, στο τηλέφωνο 210 4833-594

Tél.: (514) 270-1961 • Fax: (514) 274-2600
1563 Begin, Ville St-Laurent, Québec H4R 1W9 (corner Thimens)
info@hermesoverseas.com • katherine@hermesoverseas.com

Soula Tellides	George Tellides	Carol Deros
514-927-3721	514-258-1829	514-258-8845
Chartered Real Estate Broker	Real Estate Broker	Real Estate Broker

NDG Bright corner unit with huge windows allowing full natural light from dawn to dusk. Ideally situated between Monkland Village and Hampstead. 10 min walk from Monkland cafes & shops as well as Provigo & IGA, 10 min walk to Hampstead park. Steps from bus 51 and 66, 15 min walk to Snowdon and Villa Maria metro, accessible family friendly neighborhood!

New Bordeaux for rent Beautiful 2 bedroom condo for rent in an excellent location, large living room, 2 good size bedrooms, new counter tops and backsplash in kitchen, freshly painted, very clean and well maintained building. Includes 1 indoor parking spot. **Available immediately!!!**

Pierrefonds Large 6 1/2 for rent newer construction (2004) available immediately excellent location just steps from Pierrefonds Blvd renovated kitchen with granite countertops parquet floors master bedroom with ensuite bathroom and walk in closet 2 full baths and 1 powder/laundry room in basement 2 car garage and 2 car exterior parking included

Καλημέρα Πατρίδα

Το ημερήσιο τηλεοπτικό πρόγραμμα της παροικίας μας του Γιώργου Στυλ. Γκιούσμα και των συνεργατών του

ΣΤΟ ΚΑΝΑΛΙ

ΜΕ ΑΠΛΗ ΚΕΡΑΙΑ

ΚΑΝΑΛΙ 47,1

TELEVISION

VIDEOTRON **ΚΑΝΑΛΙ 238/838**

HELIX **ΚΑΝΑΛΙ 389**

Bell SATELLITE TV **ΣΤΟ 232/1034** FIBE TV **ΣΤΟ 216/1216**

ΩΡΕΣ ΠΡΟΓΡΑΜΜΑΤΟΣ

Κυριακή: 7:30 το πρωί και 9 το βράδυ

ΕΠΑΝΑΛΗΨΕΙΣ

Δευτέρα: 9:00 το πρωί
Τρίτη: 8:30 το πρωί
Τετάρτη: 5:30 το πρωί
Πέμπτη: 7:30 το πρωί
Παρασκευή: 3:00 το πρωί και 8:30 το πρωί
Σάββατο: 4:30 το πρωί και 4:30 το απόγευμα
Κυριακή: 3:30 το πρωί

Αυτή την Κυριακή 21 Φεβρουαρίου

ΦΙΛΟΞΕΝΟΥΜΕ ΤΟΝ ΦΑΡΜΑΚΟΠΟΙΟ

Σπύρο Φέγγο

Πληροφορίες - Συμμετοχή - Διαφημίσεις:
514 437-0898 • tvnea.ca@gmail.com

Εδώ και τώρα οριοθέτηση ΑΟΖ ΜΕ ΚΥΠΡΟ

Από πλεονεκτική θέση στη Χάγη

Φαίνεται ότι θα συνεχιστεί για πολύ καιρό ακόμη η συζήτηση για την έκταση των 12 ναυτικών μιλίων στην αιγιαλίτιδα ζώνη. Όταν, πρόσφατα, έγραψα αυτό το άρθρο, ανακάλυψα ότι τη θέση μου αμφισβητούσαν αρκετοί, ειδικοί και μη, χωρίς όμως να αναπτύξουν επαρκώς την επιχειρηματολογία τους.

Θεόδωρος Καρυώτης*
© slpress.gr

Στη συνέχεια επικοινώνησα με τρεις κορυφαίους διεθνολόγους, ειδικούς στο Δίκαιο της Θάλασσας από τις ΗΠΑ, την Αγγλία και τον Καναδά και η απάντηση που έλαβα συνοψίζεται ως εξής:

«Οι γραμμές βάσης είναι αυτές από τις οποίες εκκινεί η μέτρηση των θαλασσίων ζωνών. Η ΑΟΖ/υφαλοκρηπίδα μετράτε από τις γραμμές βάσης. Σαφώς μπορεί η Ελλάδα να επεκτείνει τα χωρικά της ύδατα μετά την οριοθέτηση. Αυτό όμως μπορεί να γίνει μόνο σε περιοχές που το δικαστήριο ορίσει ότι είναι δική της η ΑΟΖ/υφαλοκρηπίδα. Εάν πρόκειται για τουρκική υφαλοκρηπίδα/ΑΟΖ, τότε η Ελλάδα δεν μπορεί να επεκτείνει τα χωρικά ύδατα της σε αυτές τις περιοχές».

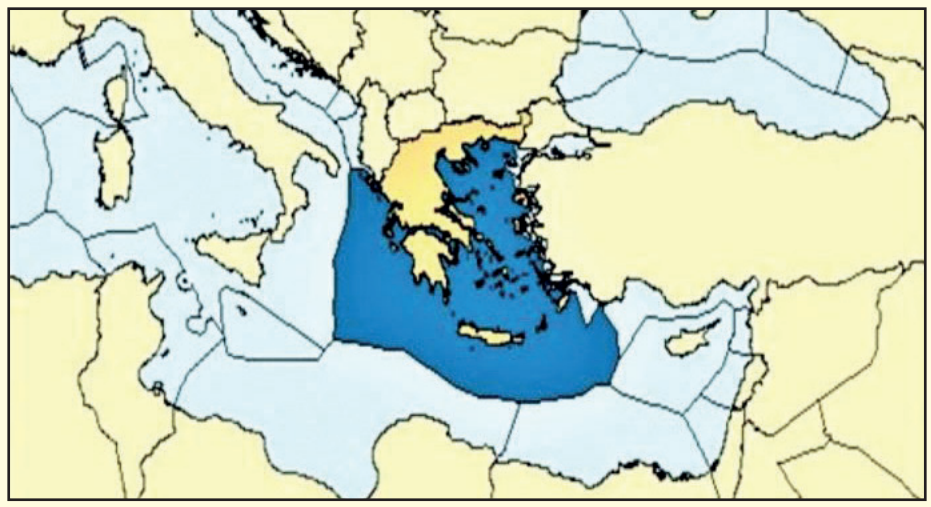

ΧΑΡΤΗΣ ΕΛΛΗΝΙΚΗΣ ΑΟΖ. Πηγή: Global Marine Boundaries, General Dynamics, Herndon, Virginia, USA

Όπως φαίνεται από τον παραπάνω χάρτη, η έκταση της ΑΟΖ παραμένει η ίδια και δεν αλλάζει, εάν επεκταθεί η αιγιαλίτιδα ζώνη από τα 6 ναυτικά μίλια στα 12. Εάν το Διεθνές Δικαστήριο της Χάγης δώσει πλήρη επήρεια σε όλα τα νησιά μας, οι γεωγραφικές συντεταγμένες θα είναι παρόμοιες με αυτές του ανωτέρω αμερικανικού χάρτη, που συντάχθηκε βάσει της μέσης γραμμής. Τέλος, υπάρχουν και ελάχιστες περιπτώσεις που το Διεθνές Δικαστήριο της Χάγης έχει οριοθετήσει την αιγιαλίτιδα ζώνη κρατών, μόνο εάν του το ζητήσουν τα κράτη που έχουν προσφύγει στη Χάγη (περίπτωση Κατάρ-Μπαχρέιν).

ΠΡΟΤΕΡΑΙΟΤΗΤΑ Η ΟΡΙΟΘΕΤΗΣΗ ΑΟΖ ΜΕ ΚΥΠΡΟ

Είναι σε όλους γνωστό, και σε αυτούς που συμπαθούν και σε αυτούς που αντιπαθούν τη Χάγη, ότι το Διεθνές Δικαστήριο μπορεί να μη δώσει πλήρη επήρεια στο σύμπλεγμα του Καστελόριζου. Αλλά αυτοί που δεν επιθυμούν αυτή τη λύση, δεν αντιλαμβάνονται ότι η Τουρκία θα είναι η χαμένη από μια τέτοια απόφαση, διότι θα υποστεί απώλειες στον υπόλοιπο θαλάσσιο χώρο. Γι αυτό η Άγκυρα, παριστάνοντας την Κίνα, δε θα αποδεχτεί αυτή την απόφαση της Χάγης.

Το παράξενο της υπόθεσης είναι ότι θα κλαίνε και Έλληνες, διότι δε δόθηκε πλήρη επήρεια (full effect) στην Στρογγύλη και έτσι δε θα διαθέτουμε θαλάσσια σύνορα με την Κύπρο. Αλλά, εάν θέλουν να βοηθήσουν ουσιαστικά την πατρίδα μας, θα πρέπει να καλέσουν την ελληνική κυβέρνηση **να οριοθετήσει την ΑΟΖ μας με αυτή της Κυπριακής Δημοκρατίας.**

Ο Μιχάλης Ιγνατίου μας είχε ενημερώσει, ότι ο αείμνηστος πρόεδρος της Κυπριακής Δημοκρατίας Τάσσος Παπαδόπουλος είχε στείλει τον Υπουργό Εξωτερικών Γιώργο Λιλλήκα στην Αθήνα για να συζητήσει την οριοθέτηση των ΑΟΖ των δυο κρατών, αλλά η κυβέρνηση του Κώστα Καραμανλή απέρριψε αυτή την πρόταση απαντώντας στον Λιλλήκα: **«Θέλεις να πάμε σε πόλεμο με την Τουρκία;».**

Όλες οι ελληνικές κυβερνήσεις από τότε μέχρι σήμερα συνεχίζουν, για 15 ολόκληρα χρόνια, την ίδια τακτική, αρνούμενες να οριοθετήσουν την ΑΟΖ με το τραγικό νησί. Η τελευταία άρνηση ήρθε από τη σημερινή κυβέρνηση, στον υπουργό Εξωτερικών της Κύπρου, Νίκο Χριστοδουλίδη.

Επομένως, όλοι οι Έλληνες πατριώτες που συνεχίζουν να ενδιαφέρονται για το εύρος της αιγιαλίτιδας ζώνης μας, καλόν θα ήταν να απαιτήσουν την οριοθέτηση ΑΟΖ ανάμεσα στα δύο κράτη, που θα αποτελεί ταυτόχρονα και ΑΟΖ της Ευρωπαϊκής Ένωσης. Η Αθήνα, από το 1974, διακήρυττε ότι το Κυπριακό είναι το ύψιστο εθνικό θέμα, αλλά όσο περνούσαν τα χρόνια, το αποσύνδεσε από τις ελληνοτουρκικές σχέσεις. Ο μόνος τρόπος να διορθωθεί η κατάσταση είναι να προχωρήσει η Αθήνα, εδώ και τώρα, στην οριοθέτηση της ΑΟΖ με την Κύπρο.

***Ο Θεόδωρος Καρυώτης είναι ομότιμος καθηγητής οικονομικών του Πανεπιστημιακού Συστήματος Μέρυλαντ, ΗΠΑ. Διετέλεσε οικονομικός σύμβουλος της πρώτης κυβέρνησης του Ανδρέα Παπανδρέου στην Πρεσβεία της Ουάσιγκτον και ήταν μέλος της ελληνικής αντιπροσωπείας στη Διάσκεψη του ΟΗΕ για το Δίκαιο της Θάλασσας. Θεωρείται ειδικός στο θέμα της ΑΟΖ (αποκαλείται ο «πατέρας της ΑΟΖ») και έχει γράψει άρθρα και βιβλία στα αγγλικά και ελληνικά γι αυτό το θέμα.**

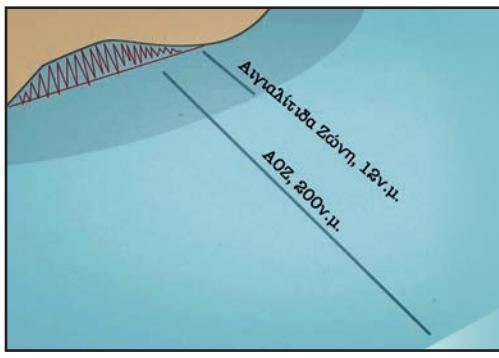

Η αιγιαλίτιδα ζώνη και η προοπτική της Χάγης

Αν υποτεθεί ότι η Ελλάδα πείθει την Τουρκία να προσφύγουν από κοινού στη Χάγη για την οριοθέτηση της υφαλοκρηπίδας/ΑΟΖ, ανακύπτει, μεταξύ άλλων, το ερώτημα: Ποιό θα είναι το εύρος της αιγιαλίτιδας ζώνης της Ελλάδος στην προς οριοθέτηση περιοχή;

Στις 25 Ιανουαρίου 2021 έλαβε χώρα ο 61ος γύρος των διερευνητικών επαφών της Ελλάδος με την Τουρκία στην Κωνσταντινούπολη. Όπως έχει πολλάκις τονίσει η ελληνική πλευρά, εφόσον δεν καρποφορήσουν οι επαφές σχετικά με την επίτευξη συμφωνίας οριοθέτησης της υφαλοκρηπίδας και της Αποκλειστικής Οικονομικής Ζώνης (ΑΟΖ) μεταξύ των δύο κρατών, στο τέλος του δρόμου βρίσκεται η προσφυγή στο Διεθνές Δικαστήριο της Χάγης.

ΠΑΠΑΣΤΑΥΡΙΔΗΣ ΕΥΘΥΜΙΟΣ Δ.*
© ΤΟ ΒΗΜΑ ΕΛΛΑΔΑΣ

Ως γνωστόν, τα δύο μέρη εκκινούν από εκ διαμέτρου αντίθετες αφετηρίες, ως προς το ποιες είναι οι διαφορές μεταξύ τους, με την Ελλάδα να υποστηρίζει ότι η μόνη εκκρεμής διαφορά είναι η οριοθέτηση των ως άνω θαλασσίων ζωνών, και με την Τουρκία να επιθυμεί να διευρύνει σημαντικά την ατζέντα των συζητήσεων.

Αν υποτεθεί ότι η Ελλάδα πείθει την Τουρκία να προσφύγουν από κοινού στη Χάγη για την οριοθέτηση της υφαλοκρηπίδας/ΑΟΖ, ανακύπτει, μεταξύ άλλων, το ερώτημα **ποιο θα είναι το εύρος της αιγιαλίτιδας ζώνης της Ελλάδος στην προς οριοθέτηση περιοχή,** ζήτημα καθ' όλα επίκαιρο, λόγω και της πολύ πρόσφατης αντίστοιχης επέκτασης της αιγιαλίτιδας στο Ιόνιο Πέλαγος.

Κατ' αρχάς, πρέπει να υπογραμμιστεί ότι το δικαίωμα της Ελλάδος να επεκτείνει μονομερώς την αιγιαλίτιδα ζώνη της έως τα 12 ναυτικά μίλια είναι αδιαμφισβήτητο στο γενικό Διεθνές Δίκαιο, όπως αποτυπώνεται στο άρθρο 3 της Σύμβασης των Ηνωμένων Εθνών για το Δίκαιο της Θάλασσας (Σύμβαση ΔΘ) (βλ. ΔΔΧ, Νικαράγουα – Κολομβία, 2012). Πράγματι, η Ελλάς δικαιούται να επεκτείνει την αιγιαλίτιδα ζώνη της οποτεδήποτε και οπουδήποτε η ίδια επιθυμεί. Η τμηματική επέκτασή της δε, αρχικά στο Ιόνιο, και αργότερα στην υπόλοιπη επικράτεια, είναι απολύτως νόμιμη και σε καμία περίπτωση δε δύναται να ληφθεί ως παραίτηση από το αντίστοιχο δικαίωμα σε άλλα τμήματα της ελληνικής επικράτειας.

Σχετικά με την προσφυγή στη Χάγη τώρα, εφόσον αυτή αφορά αποκλειστικά υφαλοκρηπίδα/ΑΟΖ, υφίστανται οι εξής δύο εκδοχές:

Μια πρώτη εκδοχή είναι να προβεί η Ελλάδα, όπως ενδεχομένως και η Τουρκία στο Αιγαίο, σε επέκταση της αιγιαλίτιδας ζώνης σε 12 ν.μ. πριν από την προσφυγή. Σημειωτέων, αυτό έπραξαν το Κατάρ και το Μπαχρέιν, το 1992 και το 1993 αντίστοιχα, εν όψει της εκδίκασης της διαφοράς τους από το Διεθνές Δικαστήριο.

Σε αυτή την περίπτωση, τα μέρη θα έχουν διεκδικήσει το μέγιστο των θαλάσσιων αξιώσεών τους, ήτοι θα έχουν μονομερώς θεσπίσει τη μέγιστη δυνατή αιγιαλίτιδα ζώνη και θα καλούν το Δικαστήριο να αποφανθεί επί των αλληλεπικαλυπτόμενων αξιώσεών τους σε υφαλοκρηπίδα/ΑΟΖ.

Εν τω μεταξύ, εφόσον με την επέκταση στα 12 ν.μ. υπάρχει αλληλοεπικάλυψη και αιγιαλίτιδας ζώνης, τότε θεωρητικά θα μπορούσε να ζητηθεί η χάραξη ενιαίου θαλασσίου ορίου, ήτοι και αιγιαλίτιδας ζώνης και υφαλοκρηπίδας/ΑΟΖ, όπως είθισται τελευταία στη νομολογία (βλ. Γκάνα – Ακτή Ελεφαντοστού, 2017 ή Κόστα Ρίκα – Νικαράγουα, 2018) και όπως ενδεχομένως γίνει και με την Αλβανία στη Χάγη.

Μια δεύτερη εκδοχή – και πιο ρεαλιστική – είναι ότι η Τουρκία δε θα αποδεχθεί οποιαδήποτε πρότερη επέκταση, και άρα η προσφυγή στη Χάγη να πρέπει να γίνει με βάση τα σημερινά δεδομένα, ήτοι τα 6 ν.μ. Σε αυτή την περίπτωση, πολύ πιθανώς το Δικαστήριο, λαμβάνοντας ως δεδομένο ότι η αιγιαλίτιδα ζώνη των κρατών είναι εκείνη που έχουν μονομερώς και νομίμως προσδιορίσει (στο Διεθνές Δίκαιο δεν υφίσταται εν δυνάμει αιγιαλίτιδα ζώνη), να θεωρήσει κάθε περιοχή πέραν των 6 ν.μ. ως αποκλειστικά περιοχή υφαλοκρηπίδας/ΑΟΖ και να τις οριοθετήσει οριστικά και αμετάκλητα.

Έτσι, υφίσταται ο κίνδυνος η Ελλάδα να περιοριστεί στα 6 ν.μ. αιγιαλίτιδας ζώνης, ιδίως στις περιοχές εκείνες που το Δικαστήριο αποδώσει στην Τουρκία ως περιοχές υφαλοκρηπίδας/ΑΟΖ της. Οποιαδήποτε μεταγενέστερη μονομερής επέκταση του εύρους της αιγιαλίτιδας ζώνης στις περιοχές θα μπορούσε να θεωρηθεί ως παραβίαση της απόφασης του Δικαστηρίου και άρα και της ίδιας της ειδικής συμφωνίας (συνυποσχετικού).

Εδώ πρέπει να σημειωθεί, ότι ουδέποτε το Διεθνές Δικαστήριο έχει εκδικάσει διαφορά υφαλοκρηπίδας/ΑΟΖ, στην οποία το εξωτερικό όριο της αιγιαλίτιδας ζώνης των μερών δεν εκτεινόταν στα 12 ν.μ.

Πράγματι, ενώ συχνά έχει χαράξει οριοθετική γραμμή μεταξύ υφαλοκρηπίδας ενός κράτους και αιγιαλίτιδας ζώνης άλλου κράτους (π.χ. Νικαράγουα – Ονδούρα, 2007 και Νικαράγουα – Κολομβία, 2012), πάντοτε η αιγιαλίτιδα ζώνη ήταν 12 ν.μ.

Ως εναλλακτικές λύσεις, εφόσον δε γίνει επέκταση της αιγιαλίτιδας ζώνης πριν από την προσφυγή και υπό την αίρεση της αποδοχής τους από την Τουρκία, προτείνονται οι εξής:

– Πρώτον, να ζητηθεί από το Δικαστήριο να προσδιορίσει ένα θαλάσσιο όριο πολλαπλών χρήσεων, δηλαδή ένα όριο για όλες τις θαλάσσιες ζώνες, είτε υφιστάμενων (αιγιαλίτιδα ζώνη, υφαλοκρηπίδα) είτε μελλοντικών (συνορεύουσα ζώνη και ΑΟΖ), σημειώνοντας ότι η Ελλάδα αξιώνει 12 ν.μ. αιγιαλίτιδα ζώνη.

– Δεύτερον, να συμπεριληφθεί στην ειδική συμφωνία μια «επιφύλαξη» (savings clause) ότι η Ελλάδα διατηρεί το δικαίωμα να ασκήσει στο μέλλον όλα τα δικαιώματά της που απορρέουν από τη Σύμβαση ΔΘ και το εθιμικό δίκαιο εντός των θαλασσίων περιοχών που θα της αποδοθούν από το Δικαστήριο, εννοώντας και τη μελλοντική μονομερής επέκταση της αιγιαλίτιδας ζώνης της.

Αναμφίβολα, η επέκταση της αιγιαλίτιδας ζώνης είναι από τα πιο δύσβατα σημεία στο μακρύ δρόμο μας προς το Διεθνές Δικαστήριο.

***Ο κ. Ευθύμιος Δ. Παπασταυρίδης είναι ερευνητής του Πανεπιστημίου της Οξφόρδης και επιστημονικός συνεργάτης της Ακαδημίας Αθηνών**

«Πάρτι» Εμπαπέ στη Βαρκελώνη

Μεγάλες εκτός έδρας νίκες για Λίβερπουλ & Ντόρτμουντ | Προβάδισμα η Πόρτο, 2-1 τη «Γιούβε»

Με έναν τρομερό Κιλιάν Εμπαπέ να κάνει «όργια», η Παρί διέλυσε με 4-1 μέσα στο «Καμπ Νου» τη Μπαρτσελόνα που... τόλμησε να προηγηθεί, κι έκλεισε θέση για τους «8» του θεσμού, όπου εκτός απροόπτου θα βρεθεί και η Λίβερπουλ, μετά το εκτός έδρας 0-2 επί της Λειψίας. Η απουσία του Νεϊμάρ ουδόλως επηρέασε την Παρί στον πρώτο αγώνα των «16» της διοργάνωσης απέναντι στην Μπαρτσελόνα, η οποία προερχόταν από σερί νικών στην La Liga (9-2-0). Κι αυτό, διότι ο Κιλιάν Εμπαπέ πήρε από το χέρι την ομάδα του, παρότι βρέθηκε πίσω στο σκορ από το γκολ-πέναλτι του Μέσι (28΄) και την οδήγησε σε μία άκρως επιβλητική νίκη στη Βαρκελώνη, με την οποία μπορεί να σκέφτεται ήδη τον αντίπαλό της στους «8». Ο Γάλλος διεθνής στράικερ πέτυχε χατ τρικ στην έδρα όπου η Παρί δεν ήξερε τι θα πει νίκη στις 5 τελευταίες επισκέψεις της σε ευρωπαϊκούς αγώνες (3-2-0). Ισοφάρισε γρήγορα το γκολ του Μέσι στο 32΄ με πλασέ, στο 65΄ έδωσε προβάδισμα στους φιλοξενούμενους και στο 85΄ «σφράγισε» το θρίαμβο για το συγκρότημα του Μαουρίτσιο Ποτσετίνο, στο πρώτο του ευρωπαϊκό ματς μετά την ανάληψη της τεχνικής ηγεσίας των «πρωτευουσιάνων». Ο Κιν στο 70΄ από ασίστ του Παρέδες είχε δώσει... αέρα δύο τερμάτων στην Παρί (3-1).

ΣΚΟΡ ΠΡΟΚΡΙΣΗΣ ΠΕΤΥΧΕ ΚΑΙ Η ΝΤΟΡΤΜΟΥΝΤ ΚΟΝΤΡΑ ΣΤΗ ΣΕΒΙΛΛΗ, ΕΝΩ Η ΠΟΡΤΟ ΕΧΕΙ ΤΟ ΠΡΟΒΑΔΙΣΜΑ, ΜΕΤΑ ΤΟ 2-1 ΕΠΙ ΤΗΣ ΓΙΟΥΒΕΝΤΟΥΣ.

Αποτελέσματα & σκόρερ:

ΜΠΑΡΤΣΕΛΟΝΑ-ΠΑΡΙ ΣΕΝ ΖΕΡΜΕΝ 1-4
(28΄πέν. Μέσι - 32΄, 65΄, 85΄Εμπαπέ, 70΄Κιν)
ΛΕΙΨΙΑ-ΛΙΒΕΡΠΟΥΛ 0-2
(53΄Σαλάχ, 58΄Μανέ)
ΣΕΒΙΛΛΗ-ΝΤΟΡΤΜΟΥΝΤ 2-3
(7΄Σούσο, 84΄Ντε Γιονγκ - 19΄Νταχούντ, 27΄,43΄Χάαλαντ)
ΠΟΡΤΟ-ΓΙΟΥΒΕΝΤΟΥΣ 2-1
(2΄Ταρέμι, 46΄Μαρέγκα - 82΄Κιέζα)

ΑΛΛΑΓΗ... ΒΑΡΔΙΑΣ ΣΤΗΝ ΚΟΡΥΦΗ

Μόνος πρώτος ο Ιωνικός

Από κοντά Λεβαδειακός - Εργοτέλης

Ανατροπή στην κορυφή της βαθμολογίας στην ελληνική Σούπερ Λιγκ 2, μετά την ολοκλήρωση των δύο τελευταίων αγωνιστικών (8η & 9η).

Παρά το γεγονός ότι ο Ιωνικός γνώρισε απρόσμενη ήττα στη Δράμα την 9η αγωνιστική, εντούτοις προσπέρασε τον Λεβαδειακό, εφόσον η ομάδα της Βοιωτίας κατάφερε τις δύο αυτές αγωνιστικές να πάρει μόλις ένα βαθμό.

Ο Λεβαδειακός ηττήθηκε για την 8η αγωνιστική με 2-0 στην Πάτρα από την Παναχαϊκή, ενώ δεν κατάφερε λίγες ημέρες μετά να κερδίσει ούτε τον Απόλλωνα Λάρισας (0-0) και μάλιστα στην έδρα του.

Οι Νικαιώτες, παρά το... χαστούκι από τη Δόξα, είχαν κερδίσει τουλάχιστον με 2-0 τον Καραϊσκάκη για την 8η αγωνιστική, κι έτσι προηγούνται στη βαθμολογία με... βραχεία κεφαλή του Λεβαδειακού αλλά και του Εργοτέλη (+1). Η ομάδα της Κρήτης έκανε το 2Χ2 στα δύο τελευταία της παιχνίδια και βρίσκεται να ισοβαθμεί με το Λεβαδειακό στη 2η θέση.

Να σημειωθεί ότι το πρωτάθλημα τελευταία «τρέχει» να προλάβει τις... προθεσμίες, λόγω του ότι ξεκίνησε αργά, γι αυτό γίνονται παιχνίδια Κυριακή & Τετάρτη.

Αν επικεντρωθούμε στην τελευταία (9η) αγωνιστική που διεξήχθη την Τετάρτη 17 Φεβρουαρίου, θα πρέπει να σταθούμε και στη νίκη του Διαγόρα επί της Ξάνθης, την οποία οι Ροδίτες προσπέρασαν στη βαθμολογία.

Νωρίτερα, ο Λεβαδειακός δεν κατάφερε να... ξετυλίξει το δώρο της Δόξας Δράμας, που νίκησε όπως προείπαμε τον Ιωνικό, μένοντας στο 0-0 με τον Απόλλωνα Λάρισας, την ίδια στιγμή που ο Εργοτέλης περνούσε νικηφόρα από την Ιεράπετρα.

Αν δούμε τις ομάδες συνολικά, ο Ιωνικός υπέστη τη 2η ήττα του στο πρωτάθλημα μετά από 4 συνεχόμενες νίκες, ο Καραϊσκάκης έκανε... σεφτέ στις νίκες κόντρα στα Τρίκαλα, έχοντας μάλιστα πριν 4 σερί ήττες, ενώ η Ιεράπετρα μέχρι στιγμής, δείχνει να είναι ο... αδύναμος κρίκος του πρωταθλήματος, εφόσον είναι η μοναδική ομάδα χωρίς νίκη, έχοντας συνολικά 3 ισοπαλίες και 6 ήττες (οι 5 ήττες συνεχόμενες).

ΑΠΟΤΕΛΕΣΜΑΤΑ
8η αγωνιστική (13-14/2)
ΞΑΝΘΗ-ΤΡΙΚΑΛΑ 1-0
(60΄Καπνίδης)
ΧΑΝΙΑ-ΙΕΡΑΠΕΤΡΑ 1-0
(66΄Βασιλόγιαννης)
ΠΑΝΑΧΑΪΚΗ-ΛΕΒΑΔΕΙΑΚΟΣ 2-0
(51΄πέν., 70΄Αραβίδης)
ΕΡΓΟΤΕΛΗΣ-ΔΙΑΓΟΡΑΣ ΡΟΔΟΥ 2-0
(5΄Μπουτσάκης, 88΄Μανουσάκης)
ΙΩΝΙΚΟΣ ΝΙΚΑΙΑΣ-ΚΑΡΑΪΣΚΑΚΗΣ ΑΡΤΑΣ 2-0
(48΄Κάστρο, 80΄Νιάσε)
ΑΠΟΛΛΩΝ ΛΑΡΙΣΑΣ-ΔΟΞΑ ΔΡΑΜΑΣ
(αναβολή λόγω κακών καιρικών συνθηκών)

9η αγωνιστική (17/2)
ΛΕΒΑΔΕΙΑΚΟΣ-ΑΠΟΛΛΩΝ ΛΑΡΙΣΑΣ 0-0
ΧΑΝΙΑ-ΠΑΝΑΧΑΪΚΗ 0-0
ΔΟΞΑ ΔΡΑΜΑΣ-ΙΩΝΙΚΟΣ ΝΙΚΑΙΑΣ 2-1
(23΄Άντερσον, 75΄Φυτόπουλος - 81΄Ρόλε)
ΚΑΡΑΪΣΚΑΚΗΣ ΑΡΤΑΣ-ΤΡΙΚΑΛΑ 1-0
(45+1΄Γιαννιώτης)
ΔΙΑΓΟΡΑΣ ΡΟΔΟΥ-ΞΑΝΘΗ 1-0
(48΄Ζόρντι Αλάεθ)
ΙΕΡΑΠΕΤΡΑ-ΕΡΓΟΤΕΛΗΣ 0-1
(5΄Μπουτσάκης)

ΒΑΘΜΟΛΟΓΙΑ
(σε 9 αγώνες)

01] ΙΩΝΙΚΟΣ ΝΙΚΑΙΑΣ	**17 (10-6)**
02] ΛΕΒΑΔΕΙΑΚΟΣ	**16 (9-5)**
03] ΕΡΓΟΤΕΛΗΣ	**16 (7-3)**
04] ΠΑΝΑΧΑΪΚΗ	**14 (11-5)**
05] ΔΙΑΓΟΡΑΣ ΡΟΔΟΥ	**14 (8-6)**
06] ΞΑΝΘΗ	**12 (6-5)**
07] ΤΡΙΚΑΛΑ	12 (9-8)
08] ΧΑΝΙΑ	11 (6-6)
09] ΔΟΞΑ ΔΡΑΜΑΣ	7 (5-9)
10] ΑΠΟΛΛΩΝ ΛΑΡΙΣΑΣ	6 (4-7)
11] ΚΑΡΑΪΣΚΑΚΗΣ ΑΡΤΑΣ	6 (6-14)
12] ΟΦ ΙΕΡΑΠΕΤΡΑΣ	3 (6-13)

Εργοτέλης, Ξάνθη, Απόλλων Λάρισας από 8 αγώνες | Δόξα Δράμας 6 αγώνες

ΠΡΟΓΡΑΜΜΑ
10η αγωνιστική
ΣΑΒΒΑΤΟ 20 ΦΕΒΡΟΥΑΡΙΟΥ 2021
07:30 | ΕΡΓΟΤΕΛΗΣ-ΠΑΝΑΧΑΪΚΗ
07:45 | ΔΟΞΑ ΔΡΑΜΑΣ-ΚΑΡΑΪΣΚΑΚΗΣ ΑΡΤΑΣ
ΚΥΡΙΑΚΗ 21ΦΕΒΡΟΥΑΡΙΟΥ 2021
07:00 | ΑΠΟΛΛΩΝ ΛΑΡΙΣΑΣ-ΧΑΝΙΑ
07:45 | ΙΩΝΙΚΟΣ ΝΙΚΑΙΑΣ-ΛΕΒΑΔΕΙΑΚΟΣ
07:45 | ΞΑΝΘΗ-ΙΕΡΑΠΕΤΡΑ
07:45 | ΤΡΙΚΑΛΑ-ΔΙΑΓΟΡΑΣ ΡΟΔΟΥ

ΚΥΠΕΛΛΟ ΜΠΑΣΚΕΤ

Στον τελικό ο Προμηθέας

Την πρόκρισή του στον τελικό του Κυπέλλου Ελλάδας για δεύτερη συνεχόμενη χρονιά εξασφάλισε ο Προμηθέας. Η ομάδα της Πάτρας νίκησε στον πρώτο ημιτελικό (12/2) τον ΠΑΟΚ στη Θεσσαλονίκη με 76-69 στην παράταση και πήρε το πρώτο από τα δύο εισιτήρια για τον τελικό του θεσμού.

Μεγάλος πρωταγωνιστής στο έξτρα πεντάλεπτο ο Δημήτρης Αγραβάνης, καθώς με δύο δικά του τρίποντα και δύο καλάθια του Τζέριαν Γκραντ, ο Προμηθέας μετέτρεψε το 64-62 σε 64-72 και «κλείδωσε» τη νίκη και την πρόκριση της ομάδας του.

Ο αντίπαλος του Προμηθέα θα προκύψει από το δεύτερο ημιτελικό.

Εκεί θα αναμετρηθούν το Λαύριο (απέκλεισε την ΑΕΚ) με το νικητή της αναμέτρησης Παναθηναϊκός-Περιστέρι που έχει αναβληθεί.

Τα δεκάλεπτα: 11-20, 29-37, 40-48, 60-60 (κ.αγ.), 69-76 (παρ.)

ΠΑΟΚ (Λυκογιάννης): Μπιτς 5 (1), Κονατέ 6, Λαβ 20 (1), Γκρίφιν 21 (3), Τσαλμπούρης 2, Μαργαρίτης, Κακλαμανάκης 4, Καμπερίδης 6, Παπαντωνίου, Τέρνερ 5.

ΠΡΟΜΗΘΕΑΣ (Γιατράς): Αγκμπελέσε 6, Τζεράι Γκραντ 6, Λούντζης 5, Έβανς 6, Δ. Αγραβάνης 9 (2), Φορντ 8 (2), Χριστοδούλου 6, Τζέριαν Γκραντ 24 (2), Αθηναίου 3, Γιαννόπουλος 3 (1), Μίλερ.

ΤΟ ΠΑΝΟΡΑΜΑ ΤΟΥ ΚΥΠΕΛΛΟΥ
Προημιτελικοί
Κολοσσός – Προμηθέας Π. 68-73
Λαύριο – ΑΕΚ 90-85
Ηρακλής – ΠΑΟΚ 61-63
Παναθηναϊκός – Περιστέρι
(αναβολή λόγω κρουσμάτων κορωνοϊού στον Παναθηναϊκό)

Ημιτελικοί
ΠΑΟΚ – Προμηθέας Πάτρας 69-76
Παναθηναϊκός ή Περιστέρι – Λαύριο (δεν έχει οριστεί)

ΚΥΠΕΛΛΟ ΠΟΔΟΣΦΑΙΡΟ

Προβάδισμα πρόκρισης για τον ΠΑΣ Γιάννινα με ανατροπή επί του Παναθηναϊκού!

Σπουδαία νίκη και μάλιστα με ανατροπή για τον ΠΑΣ Γιάννινα, που επικράτησε με 2-1 του Παναθηναϊκού στο Αγρίνιο, παίρνοντας το προβάδισμα για την πρόκριση στους «4» του Κυπέλλου Ελλάδας.

Το «τριφύλλι» κατάφερε να πετύχει το γκολ που ήθελε, με τον Μακέντα να σκοράρει μόλις στο 2', όχι όμως και να αποφύγει την ήττα, πρώτη μάλιστα επί των ημερών του Λάζλο Μπόλονι με εις βάρος του ανατροπή.

Καθώς ο Χατζηγιοβάνης είδε την απευθείας εκτέλεση φάουλ του στο 41ο λεπτό να σταματάει στο οριζόντιο δοκάρι, ενώ συνολικά ο Παναθηναϊκός δεν κατάφερε να αντιπαρέλθει των πολλών απουσιών που είχε, βγάζοντας προβληματική εικόνα ιδίως στη μεσαία του γραμμή...

Από την άλλη, ειδική μνεία αξίζει αναμφίβολα η προσπάθεια των τυπικά γηπεδούχων, οι οποίοι όχι μόνο κατάφεραν να ισοφαρίσουν με πολύ ωραία ατομική ενέργεια του Παμλίδη στο 21', αλλά έκαναν και την επαναφορά με τη σκαστή κεφαλιά του Κάργα στο 67ο λεπτό, ενώ γενικά ήταν ανώτεροι του αντιπάλου τους, κυρίως στην επανάληψη!

Με ωραίο ποδόσφαιρο, καλή κυκλοφορία της μπάλας και ισορροπημένο τρανζίσιον, ο ΠΑΣ θύμισε σε όλους γιατί φέρει το παρατσούκλι «Άγιαξ της Ηπείρου» και πηγαίνει στη ρεβάνς του «Απόστολος Νικολαΐδης» με πλεονέκτημα, όπως και στην περυσινή αντίστοιχη περίπτωση.

Θυμίζουμε ότι στα υπόλοιπα τρία παιχνίδια τα αποτελέσματα είχαν ως εξής:

ΑΕΚ-ΒΟΛΟΣ 4-2
ΠΑΟΚ-ΛΑΜΙΑ 5-2
ΟΛΥΜΠΙΑΚΟΣ-ΑΡΗΣ 2-1

Οι αγώνες ρεβάνς θα γίνουν στις 3 Μαρτίου.

© sport-fm

EUROPA LEAGUE

Το πάνω... χέρι ο Ολυμπιακός με τεσσάρα στην Αϊντχόφεν!

Καρέ... πρόκρισης ο Ολυμπιακός. Στο ροκ παιχνίδι του Φαλήρου, οι Πειραιώτες επικράτησαν 4-2 της Αϊντχόφεν και απέκτησαν σημαντικό πλεονέκτημα για πρόκριση στους «16» του Europa League.

Εντελώς... τρελό το πρώτο μέρος, το οποίο δεν ήταν για καρδιακούς, με τον Μπουχαλάκη να ανοίγει το σκορ στο 9' με κεφαλιά, ενώ ο Ζάχαβι ισοφάρισε με κάπως τυχερό τρόπο στο 14', όταν το σουτ που έκανε κόντραρε στον Παπασταθόπουλο...

Ο Εμβιλά (37') εκτέλεσε τον Εμβογκό με σουτ εκτός περιοχής, αλλά και πάλι ο Ισραηλινός Ζάχαβι «απάντησε» στα... καπάκια (40'), αλλά αυτή τη φορά με κεφαλιά.

Ο Ελ Αραμπί είχε τον τελευταίο λόγο στο α' ημίχρονο, αφού και έκλεψε τη μπάλα και άδειασε την αντίπαλη άμυνα, προτού βρει δίχτυα.

Η ομάδα του Μαρτίνς δεν αρκέστηκε σε απλή νίκη και ο Μασούρας έγραψε το 4-2 στο 83ο λεπτό.

© sport-fm

Μέγας ΠΑΟ από τα... παλιά έσπασε το «ερυθρόλευκο» αήττητο!

«Σκόνταψε» ο Άρης | Πέρασε ο ΠΑΟΚ από τους «Ζωσιμάδες» | Γκραν-γκινιόλ παιχνίδι στη Λάρισα

Μέγας Παναθηναϊκός από τα παλιά θριάμβευσε επί του Ολυμπιακού στη Λεωφόρο με 2-1 και πανηγύρισε μια σπουδαία νίκη. Οι Πράσινοι έσπασαν το εντυπωσιακό αήττητο 23 αγώνων των Πειραιωτών, οι οποίοι μπορεί να είναι φαβορί για την κατάκτηση της Super League αλλά πλέον δε θα φτάσουν μέχρι τέλους χωρίς ήττα.

Οι Πράσινοι επιβεβαίωσαν ότι διανύουν μια εξαιρετική περίοδο, καθώς παραμένουν αήττητοι το 2021 σε εννέα σερί αγώνες έχοντας απολογισμό επτά νίκες και δύο ισοπαλίες. Παράλληλα, το Τριφύλλι διατήρησε και την παράδοση που το θέλει να μη χάνει (στα παιχνίδια που δεν κρίθηκαν στα χαρτιά) από τον Ολυμπιακό εντός έδρας την τελευταία 8ετία, έχοντας υποστεί την τελευταία ήττα του εντός γηπέδου το Νοέμβριο του 2013.

Η ομάδα του Λάζλο Μπόλονι ήταν εξαιρετική, σκόραρε νωρίς με τον Μαουρίσιο, άντεξε στην πρώτη πίεση των Ερυθρόλευκων, πέτυχε δεύτερο γκολ με τον Σανκαρέ και ανταπεξήλθε εξαιρετικά και στο δεύτερο... κύμα επιθέσεων που εξαπέλυσαν οι παίκτες του Ολυμπιακού μετά το 2-1 του Ελ Αραμπί.

Ο Παναθηναϊκός πανηγύρισε μια σπουδαία νίκη επί του μεγάλου αντιπάλου του, που όμως δεν είναι μόνο γοήτρου αλλά και ουσίας, καθώς τον φέρνει μεν στην πέμπτη θέση της βαθμολογίας, αλλά μόλις δύο βαθμούς πίσω από τις τρεις ομάδες που ισοβαθμούν (ΑΡΗΣ, ΑΕΚ, ΠΑΟΚ).

Ο Παναθηναϊκός είχε σε μεγάλη μέρα τον Σανκαρέ που είχε ασίστ και γκολ, είχε στυλοβάτες στην άμυνα τους Βέλεθ, Σένκεφελντ και Διούδη και μυαλό στα χαφ τον εξαιρετικό Μαουρίσιο, αν και γενικότερα δεν υπήρξαν παίκτες που υστέρησαν. Από την άλλη, ο Ολυμπιακός, θέλησε να ισορροπήσει – ρισκάρει μεταξύ του ντέρμπι αλλά και της επερχόμενης μάχης με την Αϊντχόφεν, με αποτέλεσμα να κάνει ροτέισον και να μη ρίξει στο παιχνίδι από την αρχή Ελ Αραμπί και Βαλμπουενά αλλά να χρησιμοποιήσει και τον ανέτοιμο Παπασταθόπουλο αντί του Μπα, όπως και τον Τιάγκο.

ΜΑΤΣΑΡΑ ΣΤΗ ΛΑΡΙΣΑ

Όλα κυλούσαν «φυσιολογικά» στη Λάρισα μέχρι το 70΄ που η ΑΕΚ ήταν μπροστά στο σκορ με 0-2 και έδειχνε ότι θα έπαιρνε μία εύκολη νίκη. Όμως μέσα σε 10 λεπτά το παιχνίδι έγινε... ροντέο! Οι γηπεδούχοι ισοφάρισαν στο διάστημα αυτό αλλά η ΑΕΚ βρήκε γκολ στο... 90΄ με τον Αλμπάνη και έστω και δύσκολα φάνηκε να... δραπετεύει από την έδρα των «βυσσινί». Το παιχνίδι ήταν ήδη επικίνδυνο για... καρδιακούς, αλλά είχε κι άλλο... σασπένς!

Στο τελευταίο λεπτό των καθυστερήσεων οι γηπεδούχοι κέρδισαν πέναλτι, όμως ο γκολκίπερ Αθανασιάδης είπε ΟΧΙ στον Καμερουνέζο Μουγκαντζό και στην αντεπίθεση η Ένωση έκανε το τελικό 2-4, παίρνοντας μία απίστευτη νίκη!

ΣΤΑ ΓΙΑΝΝΙΝΑ ο ΠΑΟΚ αν και έχασε πέναλτι με τον Βιεϊρίνια στο 21΄βρήκε δύο φορές τον τρόπο να «ξεκλειδώσει» την άμυνα του ΠΑΣ στην επανάληψη, φτάνοντας στο τρίποντο και στη 2η θέση.

Ιστορίες του Σαββατοκύριακου...

Τόσο το ντέρμπι, όσο και τα άλλα παιχνίδια της 22ης αγωνιστικής, μας προσέφεραν ξεχωριστά γεγονότα και ρεκόρ.

Η ΠΡΩΤΗ ΝΙΚΗ ΤΟΥ ΣΩΚΡΑΤΗ

Ο Σωκράτης Διούδης αναδείχτηκε πρωταγωνιστής για τον Παναθηναϊκό και παράλληλα νίκησε για πρώτη φορά τον Ολυμπιακό, στη 13η φορά που τον αντιμετώπισε. Είχε επτά αγώνες με τον Παναθηναϊκό, τέσσερις με τον Άρη και μία με τον Πανιώνιο, όπου είχε οκτώ ήττες και τέσσερις ισοπαλίες.

Ο ΑΛΛΟΣ ΣΩΚΡΑΤΗΣ ΔΕ ΝΙΚΑ

Ο Σωκράτης Παπασταθόπουλος ξεκίνησε βασικός σε αγώνα Super League για πρώτη φορά από τις 14 Μαΐου 2008. Όπως και τώρα, έτσι και τότε, ήταν εναντίον του Παναθηναϊκού, αλλά με τη φανέλα της ΑΕΚ. Ο Παπασταθόπουλος αντιμετώπισε για έκτη φορά τον Παναθηναϊκό, χωρίς να έχει νικήσει ποτέ. Έχει τέσσερις ήττες και δύο ισοπαλίες.

ΠΡΩΤΗ ΗΤΤΑ ΤΟΥ ΜΑΡΤΙΝΣ

Ο Πέδρο Μαρτίνς γνώρισε την πέμπτη μόλις ήττα του σε 88 αγώνες πρωταθλήματος Super League, από τότε που ανέλαβε τον Ολυμπιακό. Μάλιστα, ο Παναθηναϊκός είναι η τρίτη μόλις ομάδα που τον νικά, καθώς έχει τρεις ακόμα ήττες από τον ΠΑΟΚ και μία από τον ΟΦΗ.

ΤΑ ΡΕΚΟΡ ΤΟΥ ΟΦΗ

Αν δε λάβουμε υπόψη τους μηδενισμούς της σεζόν 2014-15, χάνοντας στην έδρα του από το Βόλο, ο ΟΦΗ ισοφάρισε δύο αρνητικά ρεκόρ. Γνώρισε την έκτη ήττα στη σειρά, κάτι που του είχε συμβεί και πάλι την περίοδο 1968-69 και την περίοδο 2014-15, ακριβώς πριν τους μηδενισμούς. Επίσης, ήταν η τέταρτη διαδοχική ήττα στην έδρα του, κάτι που είχε συμβεί και το 2012, όταν έχανε επίσης τέσσερα παιχνίδια.

ΔΕ ΣΚΟΡΑΡΕΙ, ΑΛΛΑ...

Μπορεί ο Παναιτωλικός να σκοράρει δύσκολα στο «Κλεάνθης Βικελίδης», ωστόσο βρίσκει τρόπο και παίρνει βαθμούς. Στις πέντε τελευταίες επισκέψεις του έχει μόνο μια ήττα, αν και έχει σκοράρει σε μία από αυτές! Και αυτό γιατί έχει φύγει τις τρεις φορές με 0-0.

Έχει επισκεφθεί τον Άρη εννέα φορές για όλες τις διοργανώσεις και έχει σκοράρει σε τρεις από αυτές, πετυχαίνοντας τέσσερα γκολ, κανένα στο πρώτο ημίχρονο.

ΕΙΧΕ ΞΕΧΑΣΕΙ ΤΑ 0-0...

Από το τέλος της σεζόν 2013-14 είχε να κάνει «λευκή» ισοπαλία στην έδρα του ο Άρης. Ήταν 13 Απριλίου 2014, όταν έμενε στο 0-0 με τον ΠΑΣ Γιάννινα.

Μάλιστα, εκείνη τη σεζόν έκανε πέντε (!) 0-0 στην έδρα του, με Παναιτωλικό, Ατρόμητο, Βέροια, ΟΦΗ και ΠΑΣ Γιάννινα.

Από τότε, ουσιαστικά από το καλοκαίρι του 2018, σε 43 εντός έδρας αγώνες, ο Άρης είχε μόλις πέντε ισοπαλίες, όλες με σκορ.

© slgr.gr

ΑΠΟΤΕΛΕΣΜΑΤΑ & ΣΚΟΡΕΡΣ

22Η ΑΓΩΝΙΣΤΙΚΗ

ΑΡΗΣ-ΠΑΝΑΙΤΩΛΙΚΟΣ 0-0
ΑΣΤΕΡΑΣ ΤΡΙΠΟΛΗΣ-ΠΑΣ ΛΑΜΙΑ 0-0
ΑΠΟΛΛΩΝ ΣΜ.-ΑΤΡΟΜΗΤΟΣ ΑΘ. 2-1
(42΄Μπεντινέλι, 67΄Ντάουντα - 90΄Μαυρομμάτης)
ΟΦΗ-ΝΠΣ ΒΟΛΟΣ 1-2
(63΄Κασταΐνιος - 3΄Περέα, 22΄Δουβίκας)
ΠΑΝΑΘΗΝΑΪΚΟΣ-ΟΛΥΜΠΙΑΚΟΣ 2-1
(3΄Μαουρίτσιο, 73΄Σανκαρέ - 82΄Ελ Αραμπί)
ΑΕ ΛΑΡΙΣΑ-ΑΕΚ 2-4
(70΄Νικολιάς, 80΄Ακούνια - 14΄πέν., 43΄Ολιβέιρα, 90΄Αλμπάνης, 97΄Σιμάνσκι)
ΠΑΣ ΓΙΑΝΝΙΝΑ-ΠΑΟΚ 0-2
(56΄Ζίβκοβιτς, 62΄πέν. Ζβαμπ)

6Η ΑΓΩΝΙΣΤΙΚΗ (ΕΞ ΑΝΑΒΟΛΗΣ)
ΠΕΜΠΤΗ 18 ΦΕΒΡΟΥΑΡΙΟΥ 2021
ΑΠΟΛΛΩΝ ΣΜ. - ΠΑΣ ΛΑΜΙΑ 0-1
(32΄Αραμπούλι)

ΒΑΘΜΟΛΟΓΙΑ
(σε 22 αγώνες)

01] ΟΛΥΜΠΙΑΚΟΣ	**57 (55-10)**
02] ΑΡΗΣ	**43 (27-13)**
03] ΑΕΚ	**43 (36-25)**
04] ΠΑΟΚ	**43 (41-20)**
05] ΠΑΝΑΘΗΝΑΪΚΟΣ	**41 (27-15)**
06] ΑΣΤΕΡΑΣ ΤΡΙΠΟΛΗΣ	**37 (22-20)**
07] ΝΠΣ ΒΟΛΟΣ	27 (22-29)
08] ΑΤΡΟΜΗΤΟΣ	25 (22-30)
09] ΑΠΟΛΛΩΝ ΣΜΥΡΝΗΣ	22 (23-30)
10] ΠΑΣ ΓΙΑΝΝΙΝΑ	21 (20-26)
11] ΟΦΗ	19 (19-36)
12] ΠΑΣ ΛΑΜΙΑ	15 (11-30)
13] ΠΑΝΑΙΤΩΛΙΚΟΣ	14 (11-30)
14] ΑΕ ΛΑΡΙΣΑ	09 (11-33)

**** Λαμία & Λάρισα από 20 αγώνες (οι μεταξύ τους αγώνες)***
***** 1-6 ΠΛΕΪ ΟΦ | 7-14 ΠΛΕΪ ΑΟΥΤ***

ΣΚΟΡΕΡΣ

17 ΓΚΟΛ|ΕΛ ΑΡΑΜΠΙ|ΟΛΥΜΠΙΑΚΟΣ
10 ΓΚΟΛ|ΜΠΑΡΑΛΕΣ|ΑΣΤΕΡΑΣ ΤΡΙΠ.
9 ΓΚΟΛ|ΣΦΙΝΤΕΡΣΚΙ|ΠΑΟΚ
8 ΓΚΟΛ|ΑΝΣΑΡΙΦΑΡΝΤ|ΑΕΚ
8 ΓΚΟΛ|ΔΟΥΒΙΚΑΣ|ΝΠΣ ΒΟΛΟΣ

ΠΡΟΓΡΑΜΜΑ
23η αγωνιστική

ΣΑΒΒΑΤΟ 20 ΦΕΒΡΟΥΑΡΙΟΥ 2021
10:15 ΑΤΡΟΜΗΤΟΣ ΑΘ.-ΑΕ ΛΑΡΙΣΑ
12:30 ΑΕΚ-ΑΣΤΕΡΑΣ ΤΡΙΠΟΛΗΣ
ΚΥΡΙΑΚΗ 21 ΦΕΒΡΟΥΑΡΙΟΥ 2021
08:00 ΝΠΣ ΒΟΛΟΣ-ΑΠΟΛΛΩΝ ΣΜ.
08:00 ΠΑΟΚ-ΠΑΣ ΛΑΜΙΑ
10:15 ΠΑΣ ΓΙΑΝΝΙΝΑ-ΟΦΗ
12:30 ΟΛΥΜΠΙΑΚΟΣ-ΑΡΗΣ
ΔΕΥΤΕΡΑ 22 ΦΕΒΡΟΥΑΡΙΟΥ 2021
12:30 ΠΑΝΑΙΤΩΛΙΚΟΣ-ΠΑΝΑΘΗΝΑΪΚΟΣ

Facebook.com/TheHCGM YouTube.com/user/TheHCGM Instagram: @thehcgm hcgm.org info@hcgm.org

ΤΑ ΝΕΑ ΤΗΣ ΕΚΜΜ

ΕΒΔΟΜΑΔΙΑΙΟ ΔΕΛΤΙΟ ΤΗΣ ΕΛΛΗΝΙΚΗΣ ΚΟΙΝΟΤΗΤΑΣ ΜΕΙΖΟΝΟΣ ΜΟΝΤΡΕΑΛ

Ο προϋπολογισμός της ΕΚΜΜ στο διαδίκτυο

Για τη διευκόλυνση και την ενημέρωση των μελών της Ελληνικής Κοινότητας Μείζονος Μοντρεάλ, στην πρόσφατη συνεδρίαση του Διοικητικού Συμβουλίου, αποφασίστηκε η ανάρτηση του προς έγκριση από τη Γενική Συνέλευση συγκεντρωτικού προϋπολογισμού 2020-2021 του οργανισμού στο διαδίκτυο. Μπορείτε να διαβάσετε τους αναλυτικούς πίνακες του προϋπολογισμού, που έχουν δημοσιευτεί στην ιστοσελίδα μας, hcgm.org.

Παράλληλα, η ΕΚΜΜ εργάζεται πάνω σε ένα σχέδιο για τη διεξαγωγή μιας διαδικτυακής Γενικής Συνέλευσης, σε μια επαγγελματική διαδικτυακή πλατφόρμα σχεδιασμένη για αυτόν τον σκοπό, αλλά μέχρι σήμερα οι διαθέσιμες επιλογές έχουν απαγορευτικό κόστος για τα οικονομικά δεδομένα της ΕΚΜΜ.

Συνεχίζουμε να ερευνούμε αυτό το ζήτημα, με την ελπίδα ότι θα βρεθεί μια πλατφόρμα με προσιτή για την ΕΚΜΜ τιμή, η οποία θα μπορεί να ικανοποιήσει τις παραμέτρους σχετικά με την ιδιότητα μέλους, όπως αυτή ορίζεται στους εσωτερικούς κανονισμούς μας, την επαλήθευση των μελών, τις εγγραφές, και τις διαδικασίες ψηφοφορίας.

ΠΑΓΚΟΣΜΙΑ ΗΜΕΡΑ ΕΛΛΗΝΙΚΗΣ ΓΛΩΣΣΑΣ

Διαδικτυακός εορτασμός στο σχολείο μας

Στις 9 Φεβρουαρίου γιορτάστηκε η Παγκόσμια Ημέρα Ελληνικής Γλώσσας. Ασφαλώς, μαζί με όλα τα ελληνικά σχολεία από κάθε γωνιά της γης, γιόρτασαν και οι μαθητές όλων των παραρτημάτων του Σχολείου «Σωκράτης-Δημοσθένης», καθώς και οι μαθητές των σχολείων Συμπληρωματικής Εκπαίδευσης της ΕΚΜΜ.

Οι μαθητές της Στ' τάξης όλων των παραρτημάτων και οι μαθητές του γυμνασίου μας, γιόρτασαν σε μια διαδικτυακή συνάντηση με τον καθηγητή Νεοελληνικής Λογοτεχνίας και διευθυντή Νεοελληνικών Σπουδών στο Πανεπιστήμιο του Μοντρεάλ, Δρ. Jacques Bouchard, καθώς και τον Γενικό Πρόξενο της Ελλάδας στο Μοντρεάλ, Μιχάλη Γαβριηλίδη. Στη συνάντηση συμμετείχαν επίσης, ο Γενικός Διευθυντής του Σχολείου «Σωκράτης-Δημοσθένης» Χρήστος Αδαμόπουλος καθώς και οι διευθυντές και δάσκαλοι των παραρτημάτων.

Οι μαθητές μας άκουσαν τον πάντα εμπνευσμένο Δρ. Bouchard να μιλάει για την αγάπη και την αφοσίωσή του στην ελληνική γλώσσα, για τα περισσότερα από 50 χρόνια διδασκαλίας σε πανεπιστημιακό επίπεδο, καθώς και το πάθος που τον οδήγησε να μάθει ελληνικά από την ηλικία των 12 ετών. Έμειναν έκπληκτοι από την άνεση με την οποία ο καθηγητής εκφράζεται στα ελληνικά και τον πλούτο του λεξιλόγιού του. Τέλος, οι μαθητές του σχολείου μας απήγγειλαν ποιήματα στα ελληνικά και έκαναν πολύ ενδιαφέρουσες ερωτήσεις στον διαδικτυακό επισκέπτη τους.

ΑΠΟΚΡΙΑΤΙΚΟ ΓΕΥΜΑ ΣΕ ΠΑΚΕΤΟ

Από τον Ι. Ναό Τιμίου Σταυρού

Αγαπητοί αδελφοί, λόγω των συγκυριών που βιώνουμε και δεν μας επιτρέπεται ο γενικός συνεορτασμός της αποκριάς, η ακούραστη Φιλόπτωχος Αδελφότης του Τιμίου Σταυρού θα προσφέρει και πάλι γεύμα σε πακέτο, την Κυριακή, 28 Φεβρουαρίου, έτσι ώστε να συνεχίσουμε αυτή την όμορφη επαφή, για να μην ξεχνάμε τη λαϊκή παράδοση της εορτής της Αποκριάς και συν τω χρόνω, να βοηθήσουμε όλοι μαζί να συγκεντρωθούν τα απαραίτητα χρήματα, για την ομαλή λειτουργία του Ιερού μας Ναού. Έτσι, καλούμε θερμά όλους όσους επιθυμούν, να έρθουν σε επαφή είτε με τη Φιλόπτωχο μας Αδελφότητα, είτε με τη γραμματεία της Ενορίας μας, και να δώσουν την παραγγελία τους.

Το γεύμα περιλαμβάνει BBQ RIBS, λουκάνικο, λαχανικά, πατάτες ψητές, λαχανοσαλάτα, και γαλακτομπούρεκο και η τιμή του πακέτου είναι $25. Οι παραλαβές των γευμάτων θα ξεκινήσουν την Κυριακή, 28 Φεβρουαρίου, μεταξύ 11:00 και 13:00, από το εστιατόριο SCORES, 3370 BOUL. SAINT MARTIN, (ΓΩΝΙΑ CHOMEDEY BLVD). Για τους υπερήλικες θα υπάρχει διανομή κατ' οίκον.

Μπορείτε να δώσετε την παραγγελία σας, καλώντας σε έναν από τους δύο αριθμούς. Γραμματεία: 450-973-3773, Φιλόπτωχος: 450-686-8207

Ο ΑΓΙΟΣ ΒΑΛΕΝΤΙΝΟΣ

Στη Νότια Ακτή

Με αφορμή την Ημέρα του Αγίου Βαλεντίνου, το Περιφερειακό Συμβούλιο Νότιας Ακτής της ΕΚΜΜ, σε συνεργασία με το Γυναικείο Τμήμα, διοργάνωσαν "Valentine's Bake Sale", με σοκολάτες, κέικ, μπισκότα, γλυκά και άλλες λιχουδιές, συσκευασμένα σε όμορφα κουτιά, ώστε να μπορούν να προσφερθούν ως δώρα. Από την πρωτοβουλία αυτή συγκεντρώθηκε το ποσό των $3,000 για τις ανάγκες του Ι. Ναού Αγίου Ιωάννη του Βαπτιστή. Η ΕΚΜΜ Νότιας Ακτής εκφράζει την ευγνωμοσύνη της σε όλον τον ελληνισμό που υποστήριξε αυτή την προσπάθεια, στους εθελοντές, στις περίπου 20 κυρίες που ετοίμασαν τα προς πώληση γλυκά, καθώς και στην Ομοσπονδιακή Βουλευτή Sherry Romanado για τη γενναιόδωρη προσφορά της.

Η επόμενη εκδήλωση του Περιφερειακού Συμβουλίου Νότιας Ακτής της ΕΚΜΜ έχει προγραμματιστεί για το Σαββατοκύριακο της Τυρινής, στις 13 και 14 Μαρτίου 2021.

ΔΩΡΑ ΧΑΡΑΣ ΑΠΟ ΤΙΣ ΕΚΥΚ

Στους ηλικιωμένους ενοικιαστές της Στέγης

Με αφορμή την Ημέρα του Αγίου Βαλεντίνου, οι Κοινωνικές Υπηρεσίες της ΕΚΜΜ πρόσφεραν μικρά δώρα που χάρισαν ζεστασιά και χαρά στους ηλικιωμένους ενοικιαστές της Στέγης Ηλικιωμένων. Ειδικά σε αυτές τις δύσκολες στιγμές, είναι πολύ σημαντικό να προσφέρουμε χαρά και θαλπωρή στους ηλικιωμένους και να βλέπουμε το χαμόγελο να ζωγραφίζεται στο πρόσωπό τους.

ΕΛΛΗΝΙΚΗ ΚΟΙΝΟΤΗΤΑ ΜΕΙΖΟΝΟΣ ΜΟΝΤΡΕΑΛ, 5777 av. Wilderton, Montréal (Québec) H3S 2V7, Τél: 514-738-2421 Fax: 514-738-5466 web: hcgm.org
Έκδοση της Διεύθυνσης Δημοσίων Σχέσεων και Μάρκετινγκ της ΕΚΜΜ. Διευθυντής: Πάρις Πέτρου. Email: ppetrou@hcgm.org
Η ΕΚΜΜ ευχαριστεί θερμά τους εκδότες των ελληνικών εφημερίδων του Μοντρεάλ, ΤΟ ΒΗΜΑ και ΤΑ ΝΕΑ, για την ευγενική παραχώρηση του χώρου.

Στείλτε τις ανακοινώσεις σας τουλάχιστον δύο εβδομάδες πριν στο editor@the-news.ca

ΕΥΑΓΓΕΛΙΣΜΟΣ + ΚΟΙΜΗΣΗ

"Τ Ρ Ι Ω Δ Ι Ο"

****

ΕΥΛΟΓΗΜΕΝΟΙ ΧΡΙΣΤΙΑΝΟΙ ΜΑΣ !

Το Εκκλησιαστικό Εορτολόγιο προχωρά κανονικά' και μετά από μιά βδομάδα, ανοίγει το Τριώδιο, με τη πρώτη Κυριακή του Τελώνη και του Φαρισαίου, συνέχεια τη Κυριακή του Ασώτου Υιού, κατόπιν τη Κυριακή της Αποκριάς, αμέσως μετά βεβαίως τη τέταρτη Κυριακή της Τυρινής.

Υπενθυμίζουμε στα ευγενή σας συναισθήματα, τα ήθη εκείνα και τα έθιμα, που χαρακτηρίζουν τη φυλή μας και σε σχέση με όλα τα αγαπημένα μας πρόσωπα που βρίσκονται στη Θριαμβεύουσα Εκκλησία του Ουρανού.

Τα Τρισάγια και Μνημόσυνα, για ανάπαυση των ψυχών των κεκοιμημένων αδελφών μας' "από Αδάμ μέχρι σήμερον" Πατέρων, Προπατόρων, Πάππων, Προππάπων, Γονέων, και πάντων των συγγενών μας' Φίλων και Εχθρών !

Ψυχο-Παράσκευα : 5 Μαρτίου, 5:00 το απόγευμα.
12 Μαρτίου, 5:00 το απόγευμα.
19 Μαρτίου, 5:00 το απόγευμα.

Ψυχο-Σάββατα : 6 Μαρτίου, 7:00 το πρωΐ.
13 Μαρτίου, 7:00 το πρωΐ.
20 Μαρτίου, 7:00 το πρωΐ.

Ευαγγελισμός — παπαΧαράλαμπος
Παναγίτσα — παπαΝικόλας

Σημ. Το πρόγραμμα για τη Μεγάλη Τεσσαρακοστή στα παγκάρια των Ιερών Ναών μας.

ΣΥΛΛΟΓΟΣ ΤΡΙΤΗΣ ΗΛΙΚΙΑΣ ΦΙΛΙΑ ASSOCIATION TROISIÈME ÂGE "FILIA"

ΑΝΑΚΟΙΝΩΣΗ

Η «ΦΙΛΙΑ» ΣΤΟ ΠΛΕΥΡΟ ΣΑΣ!

Η πανδημία του COVID-19 και το άγχος συνεχίζουν να επηρεάζουν την ζωή όλων και ιδίως των ατόμων της Τρίτης Ηλικίας.
Για αυτό τον λόγο, ο Οργανισμός Τρίτης Ηλικίας η «ΦΙΛΙΑ» συνεχίζει το έργο που άρχισε για να προσφέρει βοήθεια, που έχει γίνει πιο απαραίτητη όσο περνάει ο καιρός και δεν βρίσκεται η λύση στην διασπορά του κορονοϊού.
Είναι υποχρέωση όλων μας να συνεχίσουμε να σκεφτόμαστε και να νοιαζόμαστε για τους ηλικιωμένους και τους οικονομικά αδύναμους.
Χρειάζονται την υποστήριξη όλων μας.
Οποιος χρειάζεται βοήθεια για ψώνια, φαγητό, και είδη πρώτης ανάγκης ή όποιος θέλει να βοηθήσει με τον δικό του τρόπο τους συμπατριώτες μας, μπορεί να επικοινωνήσει μαζί μας στο τηλέφωνο **514-948-3021**.
Δεχόμαστε τα τηλεφωνήματά σας απο τις 11:00 π.μ. – 4:00 μ.μ. στο τηλέφωνο του γραφείου της «ΦΙΛΙΑΣ» 514-948-3021 για όσο διάστημα διαρκούν τα μέτρα της Κυβέρνησης, που μας παροτρύνουν να «ΜΕΝΟΥΜΕ ΣΠΙΤΙ».

ΦΟΡΟΛΟΓΙΚΕΣ ΔΕΙΛΩΣΕΙΣ

Ο Οργανισμός Τρίτης Ηλικίας «ΦΙΛΙΑ» ανακοινώνει ότι ήδη έχει αρχίσει να συμπληρώνει τις φορολογικές δηλώσεις για το έτος 2020.

Εάν έχετε όλα τα χαρτιά σας έτοιμα και θέλετε να κάνετε τις φορολογικές δειλώσεις, δεν έχετε παρά να μας τηλεφωνήσετε στο γραφείο514-948-3021 για να μιλήσουμε πώς θα εξυπηρετηθείτε.

Για πληροφορίες και προσφορές τηλεφωνήστε στο (514) 948 3021

Επιτροπή Ανοικοδόμησης

του Ιερού Ναού Αγίας της του Θεού Σοφίας

ΕΝΙΣΧΥΣΤΕ ΤΗΝ ΠΡΟΣΠΑΘΕΙΑ ΜΑΣ ΓΙΑ ΤΗΝ ΑΠΟΠΕΡΑΤΩΣΗ ΤΩΝ ΕΡΓΩΝ ΤΟΥ ΙΕΡΟΥ ΜΑΣ ΝΑΟΥ!

Αγαπητοί εν Χριστώ αδελφοί,

Για μια ακόμα φορά, απευθυνόμαστε στην εν Χριστώ αγάπη σας για να σας πληροφορήσουμε ότι παρά τις πολλαπλές δυσκολίες που αντιμετωπίζουμε, συνεχίζουμε τις προσπάθειες μας για την αποπεράτωση του Ιερού Ναού μας, του γνωστού στην Παροικία μας ως **Ιερού Ναού Αγίας της του Θεού Σοφίας**, που βρίσκεται στην γωνία των οδών WISEMAN και St-ROCH στο Παρκ Εξτένσιον.

Δυστυχώς λόγω των πολλών δυσκολιών που αντιμετωπίζουμε και κυρίως λόγω της πανδημίας του Κορωνοϊού, δεν μπορούμε να διοργανώσουμε τις συνηθισμένες εκδηλώσεις, μέσω των οποίων πολλοί συμπάροικοι έδειχναν την έμπρακτη αγάπη τους προς το έργο μας.

Ως τόσο αν επιθυμείτε να συμβάλλετε στην αποπεράτωση του Ιερού μας Ναού, μπορείτε να μας ενισχύσετε και εσείς με την προσφορά σας

καταθέτοντας την δωρεά σας κατ΄ ευθείαν στο λογαριασμό

SCOTIABANK, Rockland Shopping Centre, Branch Transit number 62851 Account Number 0005215

που ανοίχτηκε ειδικά για τον σκοπό αυτόν, ή στείλτε την προσφορά σας στην διεύθυνση:

ÉGLISE STE-SOPHIE DE DIEU C.P. 73 BP SAINT-DOMINIQUE, MONTRÉAL QC. H2S 3K6

ή e-transfers στο: agiasofiamontreal@gmail.com

Πληροφορίες: 514-744-4576 και ζητείστε την κα Δήμητρα.

Με αγάπη Χριστού και τις ευλογίες του π. Βίκτωρος Τσέκερης

Από την Επιτροπή Ανοικοδόμησης

Του Ιερού Ναού Αγίας της του Θεού Σοφίας

ΙΕΡΑ ΜΝΗΜΟΣΥΝΑ

450.978.9999 • info@newsfirst.ca

ΕΞΑΜΗΝΟ ΜΝΗΜΟΣΥΝΟ

Το Σάββατο 20 Φεβρουάριου 2021

στον Καθεδρικό Ναό του Αγίου Γεωργίου,
(2455 Côte-Sainte-Catherine, Montreal),
τελείτε Εξάμηνο Μνημόσυνο
υπέρ αναπαύσεως της ψυχής της

ΕΛΕΝΗΣ ΣΤΕΦΑΝΟΠΟΥΛΟΥ

(από Aiyion)

ΕΤΗΣΙΟ ΜΝΗΜΟΣΥΝΟ

Μαρία Τζανάκος
Δεκέμβριος 1931 - Φεβρουάριος 2020

Την Κυριακή 21 Φεβρουαρίου 2021 στην
Ελληνική Ορθόδοξη Εκκλησία Μιχαήλ και Γαβριήλ
(11801 Avenue Élie-Blanchard, Montréal)
τελείτε Ετήσιο Μνημόσυνο
υπέρ αναπαύσεως της ψυχής της

Θα εισαι παντα στις καρδιες μας

ΝΕΚΡΟΠΟΜΠΕΙΟ
BLYTHE BERNIER

Ιωάννα Πλαΐτης

Στις δύσκολες στιγμές, πάντα δίπλα σας

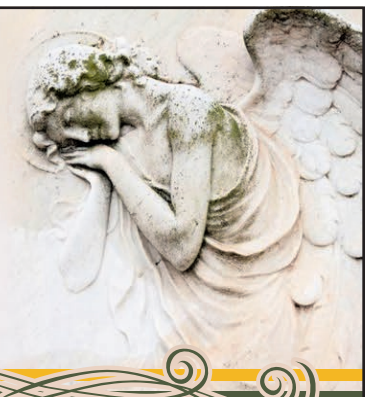

ΠΑΡΑΔΟΣΗ • ΚΑΤΑΝΟΗΣΗ • ΣΕΒΑΣΜΟΣ

Παροχή πληροφοριών επί 7 ημέρες και 24 ώρες
Προ-σχεδιασμός κηδειών, σύμφωνα με τις επιθυμίες σας

940 ave. Ogilvy, Montréal, QC H3N 1P4
Tel.: 514-495-8082 • Fax: 514-495-8872 • Cell.: 514-261-4800 • jplaitis@mountroyalcem.com • www.mountroyalcem.com

Οι γενναιόδωροι άνθρωποι είναι πιο ευτυχισμένοι και έχουν περισσότερους φίλους

Ότι κι αν σημαίνει γενναιοδωρία για εσάς, συνεχίστε να την κάνετε πράξη, επειδή μία έρευνα από την «The Ascent» αποκαλύπτει μια θετική συσχέτιση ανάμεσα στη γενναιοδωρία και στην ευτυχία.

Θέλοντας να αποκαλύψουν ποιες ανιδιοτελείς πράξεις επηρεάζουν τη συνολική αίσθηση ευτυχίας και ικανοποίησης από τη ζωή, οι ειδικοί ρώτησαν 1.000 ενήλικες να κάνουν δύο διαφορετικά πράγματα.

Αρχικά, οι συμμετέχοντες απάντησαν σε ερωτήσεις για το πόσο ικανοποιημένοι ήταν από τις διαφορετικές πλευρές της ζωής τους, όπως τη φιλία, την οικογενειακή ζωή, την κοινωνική ζωή, τα οικονομικά και την καριέρα.

Στη συνέχεια, κάθε συμμετέχων απάντησε σε ένα ερωτηματολόγιο για τον αλτρουισμό, όπου ερωτήθηκε για το πόσο πιθανό ήταν να προχωρήσει σε 14 διαφορετικές αλτρουιστικές συμπεριφορές (από το να δώσει οδηγίες σε έναν άγνωστο μέχρι να χαρίσει ρούχα). Μέσω αυτού του ερωτηματολογίου, ξεχώρισαν δύο ομάδες: οι υψηλά γενναιόδωροι άνθρωποι και οι λιγότερο γενναιόδωροι.

Τα αποτελέσματα έδειξαν ότι όσοι ήταν γενναιόδωροι, είχαν επίσης περισσότερες πιθανότητες να είναι ευτυχισμένοι στη ζωή. Το 74% των γενναιόδωρων ανθρώπων δήλωσαν ικανοποιημένοι από τη ζωή τους, συγκριτικά με το 60% των μη γενναιόδωρων. Οι υψηλά γενναιόδωροι συμμετέχοντες επίσης, αποδείχτηκε ότι ήταν ικανοποιημένοι στις κατηγορίες: φιλία, οικογενειακή ζωή, κοινωνική ζωή, ερωτικές σχέσεις, καριέρα και οικονομικά.

Οι γενναιόδωροι ερωτηθέντες ήταν τρεις φορές πιθανότερο να νιώθουν «πολύ χαρούμενοι» κάθε μέρα. Αυτή η αίσθηση χαράς και ευχαρίστησης είναι δύο βασικά θετικά χαρακτηριστικά, που μας βοηθούν να βρίσκουμε νόημα στη ζωή αλλά και το αντίθετο. Αυτό αποδείχτηκε από την έρευνα. Η ομάδα των γενναιόδωρων ήταν 20% περισσότερο πιθανό να είναι αισιόδοξοι για το μέλλον τους, να είναι περήφανοι για τον εαυτό τους και να βρίσκουν απόλαυση στην εργασία τους.

Δεν αποτελεί, λοιπόν, έκπληξη το γεγονός, ότι αυτοί οι άνθρωποι έχουν περισσότερους στενούς φίλους. Και δεν αναφερόμαστε σε απλές φιλίες, αλλά σε φίλους που θα τους επισκέπτονταν στο νοσοκομείο, θα τους βοηθούσαν σε μια μετακόμιση, θα τους έπαιρναν και θα τους πήγαιναν στο αεροδρόμιο, θα τους δάνειζαν ακόμα και χρήματα.

© Εναλλακτική Δράση
Πηγή: cyfar.org

Το γέλιο θεραπεύει σώμα και ψυχή!

Αν και οι ψυχολόγοι ερευνούν ακόμα τα πολυάριθμα οφέλη του γέλιου, εμείς δε χρειαζόμαστε τους ειδικούς για να συνειδητοποιήσουμε πώς επιδρά το γέλιο στη συνολική διάθεσή μας. Πρόκειται κυριολεκτικά για την πιο οικονομική μορφή θεραπείας και φυσικά την πιο διασκεδαστική. Έχει τη δύναμη να θεραπεύσει όχι μόνο την ψυχή μας αλλά και το σώμα μας.

Θυμάστε την τελευταία φορά που κάποιος σας έκανε να κλάψετε από τα γέλια; Αμέσως μετά από τέτοιες στιγμές έχουμε την τάση να βιώνουμε μια ιδιαίτερη μορφή ανακούφισης. Το σώμα μας ευγνωμονεί για μια τέτοια αίσθηση και μάλιστα το αποζητά με κάθε τρόπο.

12 ΑΠΟΦΘΕΓΜΑΤΑ ΠΟΥ ΑΠΟΔΕΙΚΝΥΟΥΝ ΤΗ «ΘΕΡΑΠΕΥΤΙΚΗ» ΔΥΝΑΜΗ ΤΟΥ ΓΕΛΙΟΥ

1. «Ο άνθρωπος που ξέρει να γελά με τον εαυτό του δε θα πάψει ποτέ να διασκεδάζει» – Shirley MacLaine
2. «Δε σκοτώνει κανείς με την οργή αλλά με το γέλιο» – Φρίντριχ Νίτσε
3. «Η πιο χαμένη από όλες τις μέρες είναι εκείνη που δε γελάσαμε» – Νικολά Σαμφόρ
4. «Δε σταματάς να γελάς επειδή γερνάς. Γερνάς επειδή σταματάς να γελάς» – Μπερναρντ Σω
5. «Το σώμα σου δεν μπορεί να θεραπευτεί χωρίς παιχνίδι. Ο νους σου δεν μπορεί να θεραπευτεί χωρίς το γέλιο. Η ψυχή σου δεν μπορεί να θεραπευτεί χωρίς χαρά» – C. Rippenger Fenwick
6. «Γέλα συχνά, πολύ και δυνατά. Γέλα μέχρι να μην μπορείς να ανασάνεις» – George Carlin
7. «Το πρόβλημα χτύπησε την πόρτα, αλλά, ακούγοντας γέλια, έφυγε μακριά» – Benjamin Franklin
8. «Πάντα να γελάς όταν μπορείς. Είναι ένα φθηνό φάρμακο» – Λόρδος Βύρων
9. «Το γέλιο είναι η πιο κοντινή απόσταση ανάμεσα σε δύο ανθρώπους» – Victor Borge
10. Για να γελάσεις αληθινά, πρέπει να μπορείς να πάρεις τον πόνο σου και να γελάσεις με αυτόν» – Τσάρλι Τσάπλιν
11. «Αν δε μάθεις να γελάς με τα προβλήματά σου, δε θα έχεις τίποτα για να γελάς όταν θα είσαι γέρος» – E. W. Howe
12. «Γέλα, καρδιά μου, γέλα. Βρες χρόνο να γελάς, αυτό είναι η μουσική της ψυχής» – Γιάννης Ρίτσος

© Εναλλακτική Δράση

Είναι οι ιατρικές μάσκες καλύτερες από τις υφασμάτινες;

Αντιμετωπίζοντας νέες, πιο μεταδοτικές μεταλλάξεις του κορωνοϊού και την αναμενόμενη αύξηση των λοιμώξεων λόγω χειμώνα, ορισμένες ευρωπαϊκές χώρες – συμπεριλαμβανομένης της Γαλλίας, της Γερμανίας και της Αυστρίας – αρχίζουν να καθιστούν υποχρεωτικές τις ιατρικές μάσκες προσώπου, με την ελπίδα ότι μπορούν να επιβραδύνουν την εξάπλωση της νόσου.

ΣΕ ΤΙ ΔΙΑΦΕΡΟΥΝ ΟΙ ΙΑΤΡΙΚΕΣ ΜΑΣΚΕΣ ΑΠΟ ΤΙΣ ΥΦΑΣΜΑΤΙΝΕΣ ΚΑΙ ΤΙΣ ΧΕΙΡΟΥΡΓΙΚΕΣ

Σε αντίθεση με τις υφασμάτινες και τις χειρουργικές μάσκες, οι οποίες προστατεύουν άλλους ανθρώπους από μεγαλύτερα αναπνευστικά σταγονίδια που εκπέμπονται όταν ο φορέας του ιού αναπνέει, μιλάει, βήχει ή φτερνίζεται – με άλλα λόγια γίνεται εκροή αέρα – οι ιατρικές μάσκες (για παράδειγμα FFP1, FFP2, KN95 και N95) προστατεύουν το χρήστη με φιλτράρισμα τόσο της εκροής όσο και της εισροής του αέρα.

Μπορούν επίσης να παρέχουν κάποιο επίπεδο προστασίας έναντι μικρότερων σταγονιδίων ή αερολυμάτων.

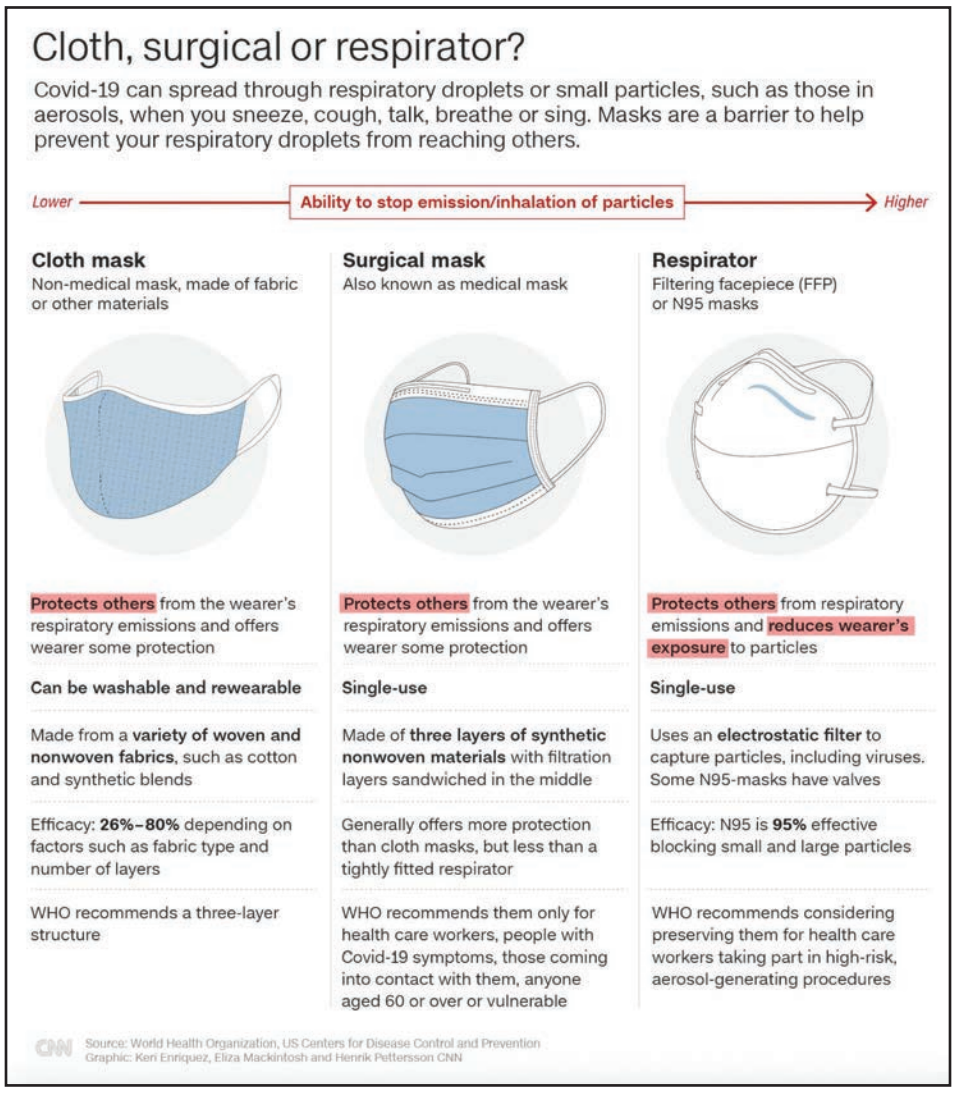

Όταν τοποθετηθούν σωστά, οι μάσκες FFP2 μπορούν να φιλτράρουν τουλάχιστον το 94% των σωματιδίων, ενώ οι μάσκες N95 μπορούν να φιλτράρουν τουλάχιστον το 95% των σωματιδίων.

ΤΙ ΙΣΧΥΕΙ ΓΙΑ ΤΙΣ ΥΦΑΣΜΑΤΙΝΕΣ ΜΑΣΚΕΣ

Κι ενώ η στενή ύφανση των χειρουργικών μασκών προσφέρει υψηλό επίπεδο προστασίας από εκροή – γι' αυτό χρησιμοποιούνται από επαγγελματίες του ιατρικού χώρου κατά την επαφή τους με ασθενείς – οι υφασμάτινες μάσκες **δεν παρέχουν** τόσο μεγάλη προστασία. Η αποτελεσματικότητά τους εξαρτάται από τον αριθμό των στρωμάτων του υφάσματος και τον τύπο του υφάσματος που χρησιμοποιείται – οι περισσότερες δεν παρέχουν στο χρήστη πιστοποιημένη ασφάλεια.

ΠΟΙΑ ΕΙΝΑΙ Η ΟΔΗΓΙΑ ΤΟΥ ΠΑΓΚΟΣΜΙΟΥ ΟΡΓΑΝΙΣΜΟΥ ΥΓΕΙΑΣ

Η τρέχουσα καθοδήγηση του Παγκόσμιου Οργανισμού Υγείας (ΠΟΥ) αναφέρει ότι ιατρικές ή χειρουργικές μάσκες πρέπει να φοριούνται μόνο από εργαζόμενους στον τομέα της υγείας, άτομα με συμπτώματα Covid-19, άτομα που έρχονται σε επαφή μαζί τους, άτομα ηλικίας 60 ετών και άνω, καθώς και άτομα με υποκείμενα νοσήματα.

Ο γενικός πληθυσμός – κατά τον ΠΟΥ – πρέπει να χρησιμοποιεί υφασμάτινες μάσκες που να διαθέτουν τρία στρώματα.

Αλλά για τους Ευρωπαίους πολιτικούς, που προσπαθούν να αποτρέψουν μια νέα έξαρση περιπτώσεων του κορωνοϊού, η λογική τους είναι απλή: **Εάν οι ιατρικές μάσκες βοηθήσουν στην εξάλειψη του ιού, τότε θα πρέπει να επιβληθούν.**

ΤΗ ΜΕΓΑΛΥΤΕΡΗ ΠΡΟΣΤΑΣΙΑ ΠΡΟΣΦΕΡΕΙ Η N95

Μια μελέτη που δημοσιεύθηκε στο ιατρικό περιοδικό Lancet, η οποία συγκρίνει τα ποσοστά μετάδοσης σε 16 χώρες, διαπίστωσε ότι οι μάσκες N95 μπορεί να παρέχουν μεγαλύτερη προστασία από τις χειρουργικές ή τις πολυεπίπεδες βαμβακερές μάσκες.

Και μια άλλη μελέτη που κυκλοφόρησε τον Αύγουστο από το Πανεπιστήμιο Duke, διαπίστωσε ότι η πιο αποτελεσματική μάσκα ήταν η N95, ακολουθούμενη από τις χειρουργικές μάσκες των τριών επιπέδων.

ΕΟΔΥ: ΤΡΙΑ ΕΙΝΑΙ ΤΑ ΕΙΔΗ ΤΩΝ ΜΑΣΚΩΝ

1] ΧΕΙΡΟΥΡΓΙΚΗ ΜΑΣΚΑ: Η χειρουργική μάσκα χρησιμοποιείται καθημερινά σε χώρους παροχής υπηρεσιών υγείας, από το υγειονομικό προσωπικό.
Καλύπτει το στόμα, τη μύτη και το πηγούνι του προσωπικού, ώστε να μην εκτεθεί σε σταγονίδια που προέρχονται από τους ασθενείς.

Είναι κατασκευασμένη από τρία στρώματα ειδικών υλικών. Το εξωτερικό στρώμα της μάσκας (το χρωματιστό) είναι και υγροαπωθητικό, έτσι ώστε στην περίπτωση εκτίναξης βιολογικών υγρών (σάλιο, αίμα κ.ά.) αυτά να μην εισέλθουν στο ανώτερο αναπνευστικό σύστημα.

Το εσωτερικό στρώμα είναι άσπρο και σκοπό έχει να απορροφά τους υδρατμούς της εκπνοής.

Το φιλτράρισμα των μικροοργανισμών γίνεται από το μεσαίο στρώμα, το οποίο δεν είναι ορατό.

2] ΜΗ ΧΕΙΡΟΥΡΓΙΚΗ ΜΑΣΚΑ (ΜΑΣΚΑ ΚΟΙΝΟΤΗΤΑΣ): Η μη χειρουργική μάσκα, είναι συνήθως κατασκευασμένη από ύφασμα και δεν προορίζεται για χρήση σε δομές υγείας ή από επαγγελματίες υγείας.

Χρησιμοποιείται από το ευρύ κοινό με στόχο την κάλυψη του προσώπου (μύτη και στόμα) του ατόμου που τη φορά.

3] ΜΑΣΚΑ ΥΨΗΛΗΣ ΑΝΑΠΝΕΥΣΤΙΚΗΣ ΠΡΟΣΤΑΣΙΑΣ: Η μάσκα υψηλής αναπνευστικής προστασίας με/ή χωρίς βαλβίδα, προορίζεται για χρήση από επαγγελματίες υγείας και δε συνιστάται για χρήση από το κοινό. Είναι σχεδιασμένη για την προστασία του ατόμου που τη φορά και κατατάσσεται στον εξοπλισμό ατομικής προστασίας του υγειονομικού προσωπικού, καθώς παρεμποδίζει την έκθεσή του σε αερογενώς μεταδιδόμενους μικροοργανισμούς.

© ecozen.gr (με πληροφορίες από cnn.com)

Για μνημεία ποιότητας, Καναδικής παραγωγής, μη χάνετε το χρόνο σας να ψάχνετε

ΣΑΣ ΠΡΟΣΦΕΡΟΥΜΕ:
ΤΙΣ ΠΙΟ ΧΑΜΗΛΕΣ ΤΙΜΕΣ ΚΑΙ ΓΡΗΓΟΡΗ ΤΟΠΟΘΕΤΗΣΗ

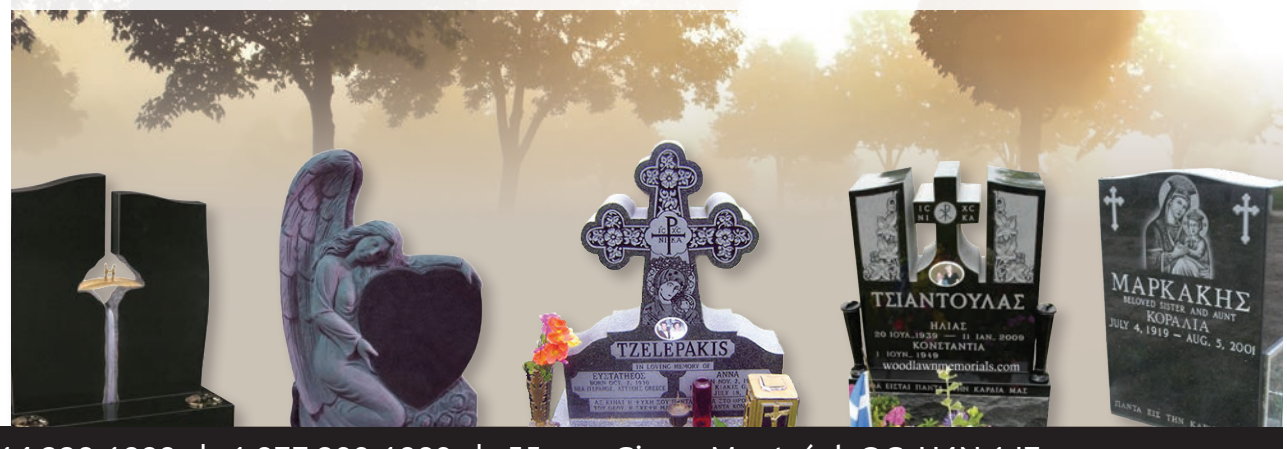

complexeaeterna.com | 514 228-1888 | 1 877 299-1889 | 55, rue Gince, Montréal, QC H4N 1J7

ΤΑ ΕΛΛΗΝΟΚΑΝΑΔΙΚΑ ΝΕΑ

ΕΞΤΡΑ

19 ΣΑΝ ΣΗΜΕΡΑ ΦΕΒΡΟΥΑΡΙΟΥ

1844: Ψηφίζεται το πρώτο Σύνταγμα της Ελλάδας, με το οποίο καθιερώνεται η συνταγματική μοναρχία.

1936: Ο αρχηγός των Φιλελεύθερων, Θεμιστοκλής Σοφούλης, και ο ηγέτης της κοινοβουλευτικής ομάδας του Παλλαϊκού Μετώπου, Στυλιανός Σκλάβαινας, υπογράφουν μυστικό σύμφωνο, με το οποίο το Παλλαϊκό Μέτωπο δεσμεύεται να υποστηρίξει τον Σοφούλη κατά την εκλογή προέδρου της Βουλής, ενώ οι Φιλελεύθεροι με τη σειρά τους να καταργήσουν το Ιδιώνυμο, την υπηρεσία κρατικής ασφάλειας, και να αμνηστεύσουν ηγετικά στελέχη του ΚΚΕ (Σύμφωνο Σοφούλη – Σκλάβαινα).

1947: Αποφασίζεται από την κυβέρνηση Μαξίμου η ίδρυση του στρατοπέδου πολιτικών κρατούμενων στη Μακρόνησο, κατά τη διάρκεια του εμφυλίου πολέμου.

1959: Υπογράφεται στο Λονδίνο μεταξύ Βρετανίας, Ελλάδας, Τουρκίας, Ελληνοκυπρίων και Τουρκοκυπρίων η τελική συμφωνία για την ίδρυση της Κυπριακής Δημοκρατίας (συμφωνίες Ζυρίχης – Λονδίνου).

ΣΟΥΝΤΟΚΟΥ

Grid 785

		9		5		6		
	2		6				4	
6					8	7		2
				1			8	
	3	5		2		4		
		1					6	
			3	4				
4		7				5		
			5		1			

Η ΛΥΣΗ ΣΤΟ ΕΠΟΜΕΝΟ ΦΥΛΛΟ

Answer Grid 784 **Η ΛΥΣΗ ΤΟΥ ΠΡΟΗΓΟΥΜΕΝΟΥ ΦΥΛΛΟΥ**

9	1	2	7	3	4	8	6	5
6	3	7	8	2	5	4	9	1
8	4	5	9	1	6	2	7	3
3	6	1	2	8	9	5	4	7
5	7	8	4	6	3	9	1	2
4	2	9	5	7	1	3	8	6
2	8	4	6	5	7	1	3	9
1	5	6	3	9	8	7	2	4
7	9	3	1	4	2	6	5	8

ΑΣΤΡΟΛΟΓΙΚΕΣ ΠΡΟΒΛΕΨΕΙΣ ΤΗΣ ΕΒΔΟΜΑΔΑΣ 22/2/2021 – 28/2/2021

ΚΡΙΟΣ • Μάρ 21 - Απρ 20

Οργάνωση και συστηματοποίηση σάς ζητά η πανσέληνος στον έκτο οίκο σας, της καθημερινότητας και της εργασίας. Έχετε τη διάθεση να καθαρίσετε το σπίτι σας και το γραφείο σας, αυξάνεται η αποδοτικότητά σας στην εργασία σας. Είστε μια πραγματική παραγωγική μηχανή, συστηματικοί, πρακτικοί και τακτικοί σε ό,τι έργο αναλαμβάνετε να φέρετε σε πέρας.

ΤΑΥΡΟΣ • Απρ 21 - Μάι 21

Έχετε μια χαρούμενη και αισιόδοξη διάθεση, καθώς η πανσέληνος φωτίζει τον πέμπτο οίκο σας, του έρωτα και της δημιουργικότητας. Αποπνέετε έναν αέρα αξιοπρέπειας, είστε τολμηροί και γεμάτοι αυτοπεποίθηση και δεν υπάρχει τίποτα πιο ερωτικό από αυτό. Μέρες σαν αυτές, είναι πραγματικά καλό να είστε ο εαυτός σας.

ΔΙΔΥΜΟΙ • Μάι 22 - Ιούν 21

Το σπίτι σας και η οικογένειά σας είναι το επίκεντρο του ενδιαφέροντος σας, έτσι χαλαρώστε με τους οικείους σας στο σπίτι σας. Η Πανσέληνος φωτίζει τον τέταρτο οίκο σας, του σπιτιού και της οικογένειας, δίνοντας έμφαση σε οικογενειακά θέματα και ζητήματα ακινήτων. Κατάλληλη περίοδος για μετακομίσεις ή αγοραπωλησίες.

ΚΑΡΚΙΝΟΣ • Ιούν 22 - Ιούλ 22

Μερικά συναρπαστικά νέα που περιμένατε καιρό τώρα έρχονται στο δρόμο σας, καθώς η πανσέληνος φωτίζει τον τρίτο οίκο σας, της επικοινωνίας και των ιδεών. Αν περιμένατε κάποια σημαντική πληροφορία, θα έχετε τη μεγάλη αποκάλυψη. Ίσως να σκέφτεστε πώς να ξεκινήσετε ένα συγκεκριμένο έργο και τώρα οι σπόροι αυτής της ιδέας υλοποιούνται.

ΛΕΩΝ • Ιούλ 23 - Αύγ 22

Τα ταμεία σας θα μπορούσαν να γεμίσουν, χάρη στην πανσέληνο στο δεύτερο οίκο σας, των χρημάτων. Εάν σκεφτόσασταν καιρό τώρα να αφήσετε την τρέχουσα εργασία σας ή αισθάνεστε βαριεστημένοι και χωρίς έμπνευση, θα μπορούσατε να πάρετε την απόφαση να βρείτε κάτι άλλο πιο... κοντινό στις αξίες σας.

ΠΑΡΘΕΝΟΣ • Αύγ 23 - Σέπτ 22

Μήπως σας φοβίζει η σκέψη να παραχωρήσετε ένα μέρος του εαυτού σας σε κάποιον άλλον; Αυτή είναι η δική σας στιγμή, καθώς η πανσέληνος στο ζώδιό σας, σας ζητά να σκεφτείτε τις επιθυμίες και τις ανάγκες σας. Υπερασπιστείτε τον εαυτό σας, όσο σκληρό κι αν είναι αυτό για τους γύρω σας.

ΖΥΓΟΣ • Σέπτ 23 - Οκτ 23

Ώρα να αποχαιρετήσετε ένα κεφάλαιο της ζωής σας τώρα και μαζί τον πόνο και τις αναμνήσεις. Με την πανσέληνο να φωτίζει τον πνευματικό δωδέκατο οίκο σας, περνάτε σε μια νέα φάση ζωής, αλλά πρώτα πρέπει να αποδεχτείτε τα καρμικά μαθήματα ζωής που πήρατε από αυτά τα άτομα και τις καταστάσεις.

ΣΚΟΡΠΙΟΣ • Οκτ 24 - Νοέμ 22

Δικτυωθείτε κοινωνικά και συνεργαστείτε. Με την Πανσέληνο να φωτίζει τον ενδέκατο οίκο σας, της φιλίας, της ομαδικής δραστηριότητας και της τεχνολογίας, βρίσκεστε στο προσκήνιο. Μπορεί να συγκεντρώσετε μια εκλεκτική ομάδα ανθρώπων και ενώνετε τους στόχους σας. Γνωρίστε καινοτόμους ανθρώπους που μπορούν να σας βοηθήσουν να μεταδώσετε τις ιδέες σας.

ΤΟΞΟΤΗΣ • Νοέμ 23 - Δεκ 21

Η καριέρα σας βρίσκεται σε ένα κομβικό σημείο χάρη στην πανσέληνο που φωτίζει το δέκατο οίκο σας, της καριέρας και των φιλοδοξιών. Αναμείνατε επαγγελματική άνοδο και άφθονα κέρδη στην επιχείρησή σας, εφόσον έχετε εργαστεί σκληρά. Πείτε «ναι» σε μια μεγάλη επαγγελματική ευκαιρία ή αποχωρήστε από μια εργασία που δεν είναι πλέον κατάλληλη για σας.

ΑΙΓΟΚΕΡΩΣ • Δεκ 22 - Ιαν 20

Εάν δεν μπορείτε να αποχωριστείτε το γραφείο σας, τουλάχιστον σκεφτείτε μια αλλαγή από τη συνήθη ρουτίνα σας. Με την πανσέληνο να φωτίζει τον επεκτατικό και χαρούμενο ένατο οίκο σας, έχετε μια ιδιαίτερα αισιόδοξη διάθεση. Ίσως χτυπήσετε την πόρτα του αφεντικού σας και κάνετε μια πολύ ειλικρινή συζήτηση για τις τρέχουσες ανάγκες σας.

ΥΔΡΟΧΟΟΣ • Ιαν 21-Φεβ 19

Είστε έτοιμοι να μοιραστείτε δύναμη και χρήματα; Με την πανσέληνο να φωτίζει τον όγδοο οίκο σας, των κοινών οικονομικών πόρων, αναζητάτε πλούτο και εξουσία, έτσι βρείτε κάποιον να συνενώσετε τους οικονομικούς πόρους σας. Πρώτα όμως, αποκρυπτογραφήστε τα ενδόμυχα κίνητρα αυτού του ατόμου, μπορεί να κρύβει κάποια πράγματα σκόπιμα.

ΙΧΘΥΕΣ • Φεβ 20-Μάρ 20

Σκέφτεστε να κάνετε τα πράγματα επίσημα; Μια πολλά υποσχόμενη σχέση ή μια επιχειρηματική συνεργασία θα μπορούσε να γίνει επίσημη, χάρη στην πανσέληνο στον έβδομο οίκο σας, της δέσμευσης, των συμβάσεων και των συνεργασιών. Η ένωση με μια συμπληρωματική ψυχή μπορεί να σας οδηγήσει σε μια πολύ πιο σταθερή, ασφαλή ζωή.

ΕΔΩ ΓΕΛΑΜΕ

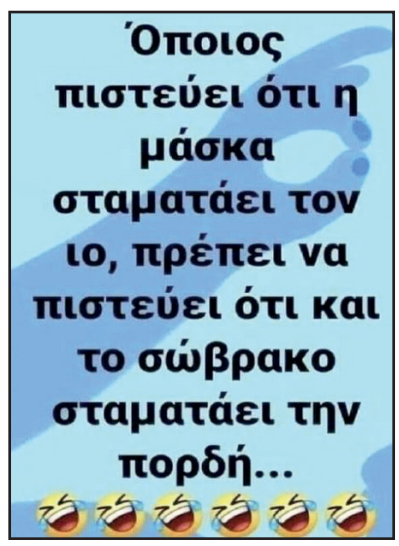

Centre Dentaire
Notre-Dame
Dental Center

Serving the community for over 25 years...
Our priority is your healthy smile...

Dr. Savas Fortis, DDS
Chirurgien dentiste / Dental Surgeon

4375, Notre-Dame, suite 7, Laval
(corner Elizabeth)

For your entire dental needs call :
450-682-3921

Monday to Friday 8:00 am to 7:00 pm
Saturday 8:00 am to 1:00 pm

Απ'όλα για όλους

Something for everyone | De tout pour tous

450 978 9999

ΑΓΟΡΕΣ ΤΡΟΦΙΜΩΝ

Supermarché PA
4600 Blvd Samson, Laval, QC. | 450.682.4441
5242 Ave du Parc, Montréal, QC | 514.273.8782
1420 Rue du Fort, Montréal, QC | 514.932.0922
www.supermarchepa.com

ΑΙΘΟΥΣΕΣ ΔΕΞΙΩΣΕΩΝ

CHATEAU ROYAL 514-333-1000
3500, boul. du Souvenir, Laval, QC H7V 1X2
www.lechateauroyal.com

PALACE 514-333-6000
1717, boul. Le Corbusier, Laval, QC H7S 2K7
www.palacereception.com

ΑΙΣΘΗΤΙΚΟΙ

L'ESTHETIQUE HRYSSI ANYSSIA
ΧΡΥΣΗ ΑΝΥΣΙΑ 514-272-8469
1820, rue de Neuchatel, Laval, QC H7M 4K3

ΑΣΦΑΛΙΣΤΕΣ

KOSTAS D. MENOUTIS 514-903-9000
6927, ave. du Parc, Suite 101
Montreal, QC H3N 1X7

ΑΥΤΟΚΙΝΗΤΑ / ΒΑΦΕΣ

LAZAROS AUTOBODY
5449 Ave. Royalmount, Mont-Royal, QC H4P 1V4
514.731.6391
www.lazaros.ca

Εγγυημένη εργασία
Ειδικευμένο προσωπικό
Παραχώρηση αυτοκινήτου
Γρήγορη και άψογη εξυπηρέτηση

ΑΥΤΟΚΙΝΗΤΑ / ΠΩΛΗΣΕΙΣ

Chevrolet buick GMC West Island
514-683-6555
3650, boul. Des Sources, Suite 100
Dollard-des-Ormeaux, QC H9B 1Z9

440 Laval Chevrolet 450-682-3670
3670, autoroute Laval W.
www.440chevroletlaval.com

ΒΑΠΤΙΣΤΙΚΑ ΚΑΙ ΕΙΔΗ ΓΑΜΟΥ

Chandelles ASTOR Candles

937 rue Saint-Roch, Montréal, Qc.
Tel. (514) 274-4907
4901 Notre Dame, Laval, Qc.
Tel. (450) 902-0142

ΓΗΡΟΚΟΜΕΙΑ

Manoir Gouin
514-335-1881
12300, boul. Laurentien, Montreal, QC
www.manoirgouin.com

ΓΡΑΦΕΙΑ ΤΕΛΕΤΩΝ

Νεκροπομπειο Blythe Bernier
940, ave. Ogilvy, Montreal, QC H3N 1P4
T: 514-495-8082 • F: 514-495-8872
www.mountroyalcem.com

Aeterna Funeral Complex
514-228-1888 | 55, Rue Gince, Montreal, QC
www.complexeaeterna.com

Centre Funéraire Côte-des-Neiges
514-342-8000
4525, Chemin de la Côte-des-Neiges

ΓΡΑΦΕΙΑ ΤΕΛΕΤΩΝ

Cimetiere Notredame-Des-Neiges
514-735-1361
4601, Cote -des -Neiges Road, Montreal, QC
www.cimetierenotredamedesneiges.ca

ΔΙΕΘΝΕΙΣ ΜΕΤΑΦΟΡΕΣ

Hermes Overseas Traffic Inc.
T: 514-270-1961 | F: 514-274-2600
1563, Begin, Ville St-Laurent, Montreal, QC
info@hermesoverseas.com

DJ - ΜΟΥΣΙΚΗ

DJ MAMACITA
ALEXANDRA SEVAPSIDIS
514-800-0666

ΕΛΑΙΟΧΡΩΜΑΤΙΣΤΕΣ

PYNELO PEINTURE
• Ελαιοχρωματιστές με μεγάλη πείρα
• Αναλαμβάνουμε εσωτερικές και εξωτερικές εργασίες
• Άριστη εργασία • Λογικές τιμές
• Δωρεάν εκτίμηση
Πληρ.: Στράτος 514-577-9722
Γιώργος 514-463-7590

ΕΡΓΟΛΑΒΙΚΕΣ ΕΡΓΑΣΙΕΣ

ΓΕΝΙΚΕΣ ΕΡΓΟΛΑΒΙΚΕΣ ΕΡΓΑΣΙΕΣ
Εσωτερικές και εξωτερικές τσιμεντοδουλειές, σκάλες, μπαλκόνια, τούβλα τζάκια, γεμίσματα τσιπρόκ, πλάστερ, βαψίματα και ό,τι άλλο χρειάζεται το ακίνητο σας. Δωρεάν εκτίμηση, λογικές τιμές. Υπεύθυνη εξυπηρέτηση.
Ζητείστε τον Γιάννη
514-299-8839

GENERAL CONSTRUCTION
Brick / Τούβλα
Cement / Τσιμέντα
Roofing / Οροφές
Painting / Βαψίματα
Christos 514 347.7724

General Renovations
Sigma A.E.
• Exterior and interior work
• Walls, bricks, brick filling
• Ceramic and granite tiles
• Plaster, cement
• Painting
• Stairs
• French draining
• Wood floors
Sotiris
514 298.5467
FREE ESTIMATE

ΤΑ ΕΛΛΗΝΟΚΑΝΑΔΙΚΑ NEA

ΚΕΝΤΡΑ ΑΣΦΑΛΕΙΑΣ

SURVEILLANCE LANVAC
Halifax : 2830 Agricola Street, NS,
Quebec : 11054 Valcartier, Qc.
Ottawa : 2212 Gladwin Crescent
Toronto : 2863 Kingston Road, Scarborough, ON, M1M 1N3
Vancouver : 2830 Douglas Road, Burnaby, BC, V5C 5B7
Montreal : 5800 rue d'Iberville
www.lanvac.com

ΚΛΙΜΑΤΙΣΤΙΚΑ-AIR COND.

°COOL EXPERT
RESIDENTIAL COMMERCIAL
CLIMATISATION
INSTALLATION • REPAIRS • MAINTENANCE
1990, Michelin, Laval, Qc H7L 5C3
514-715-0746
ΕΛΛΗΝΙΚΑ: 514 973-1210

ΛΟΓΙΣΤΙΚΑ ΓΡΑΦΕΙΑ

ALEVRAS
Comptable professionnel agréé
Chartered professional Accountant
Andreas Alevras
CPA, CA
657 boul. Curé-Labelle,Suite 290
Laval, Québec, H7V 2T8
Tel.: 450.688.8686 Fax: 450.688.5638
E-mail: info@alevras.ca

ΠΡΟΜΗΘΕΥΤΕΣ ΤΡΟΦΙΜΩΝ

Rose Hill
• SPICES • SEASONINGS • SAUCES • SOUPS

Tel.: 514-745-1153
info@rosehillfoods.com
www.rosehillfoods.com

ΣΥΜΒΟΛΑΙΟΓΡΑΦΟΙ

Me Georgia Fintikakis
Tel: 514-675-4441 | Fax: 514-675-4461
4000, Boul St-Jean, Suite 3400, DDO.
gfintikakis@notarius.net

Me Georgia Makrigiannis
Tel: 514-675-4441 | Fax: 514-675-4461
4000, Boul St-Jean, Suite 3400, DDO.
gmakrigiannis@notarius.net

ΣΥΣΤΗΜΑΤΑ ΑΣΦΑΛΕΙΑΣ

Spartan Security
Tel: 514-289-8585 | Fax : 514-289-9445
230 Authieur, St-Laurent | info@spartansecurity.ca

ΦΑΡΜΑΚΕΙΑ

Jean-Coutu Pharmacy
Karaindros & Ait-Aoudia
450-686-2347 | 4691, boul. Samson, Laval, QC

Cinémas GUZZO

Bonjour,

Suite aux plus récentes demandes du Gouvernement du Québec par rapport à la propagation de la COVID-19, nous souhaitons confirmer que les Cinémas Guzzo seront fermés du 1er au 28 octobre inclusivement.

Comme toujours, nous suivons la situation de très près et nous nous ajusterons au besoin en fonction des demandes des autorités. Notre priorité demeurera avant tout la santé de nos employés et du public.

L'équipe Cinemas Guzzo

Following the most recent requests from the Government of Quebec regarding the spread of COVID-19, we wish to confirm that all Cinémas Guzzo will be closed from October 1st to October 28th inclusively.

As usual, we are monitoring the situation very closely and will adjust as necessary based on requests from the authorities. Our priority will remain above all else, the health of our employees and the public.

The Cinémas Guzzo Team

#EnsembledanslapréventiondelaCOVID | #AllTogetherinCOVIDPrevention

για όλο το χρόνο στη σελίδα
ΑΠ' ΟΛΑ ΓΙΑ ΟΛΟΥΣ!
Επωφεληθείτε από τη σούπερ ετήσια προσφορά μας!
Τηλεφωνήστε μας σήμερα:
450-978-9999

WE BUY GOLD AND DIAMONDS
- For over 38 years -

Before selling elsewhere, come see us!
Mon. to Wed. - 10am to 5:30pm
Thurs. and Fri. - 10am to 7:00pm
Saturday - 9am to noon
Sunday - Closed
450-681-1363

solutionrl.com
*No price by phone
Same address since 1989
1799, boul. Curé-Labelle,
Chomedey (North of St-Martin)
CURÉ-LABELLE x SAINT-MARTIN

krinos®

Toronto • Montreal • Vancouver

Για νοστιμιά μέσα στην βαρυχειμωνιά... Στόλισε και το δικό σου αριστούργημα με το πιο τραγανό φύλλο!

Για περισσότερες πληροφορίες, προϊόντα και συνταγές επισκεφθείτε την ιστοσελίδα μας στο **krinos.ca**